روزنامه سراسری مردم نصف جهان

اصفهان زیبا

ISFAHANZIBA.IR

ISFAHAN-E-ZIBA
Vol.14 | No.3307
SUNDAY.30 SEP 2018
ISSN 2423754-X

ISO 10004
ISO 10002

یکشنبه ۸ مهر ۱۳۹۷
۲۰ محرم ۱۴۴۰
سال چهاردهم | شماره ۳۳۰۷
۱۶ صفحه، قیمت: ۱۵۰۰ تومان
پرتیراژترین روزنامه استان اصفهان

نه قیمت داریم نه فروش!

نسخه عمده فروشان اصفهانی برای مشتریان در تکانه‌های شدید ارزی

۱۲

جان فدا می‌کنند تا جانی فنا نشود

شهردار در رژه آتش نشان‌ها گفت تجهیزات آتش نشانی ارتقا می‌یابد

عکس از حمیدرضا نیکومرام

۴

روزنامه های بی کاغذ خبرنگارهای بیکار

بحران کاغذ چه بر سر مطبوعات آورد؟

بحران کمبود کاغذ از اواسط پاییز ۹۶ آغاز شد و در فاصله کوتاهی، موج نگرانی در میان نشریات خصوصی و طرح اعتراض هایی از سوی مدیران رسانه ها را به دنبال داشت. با مرور زمان و عملی شدن وعده حسین انتظامی، معاون سابق امور مطبوعاتی، درباره ترخیص یک محموله کاغذ از گمرک، این بحران تا اندازه‌ای کنترل شد؛ هر چند نوسانات بازار ارز باعث شد بار دیگر بازار کاغذ با بحران مواجه شود.

وعده های وزیر فرهنگ و ارشاد اسلامی، مبنی بر قرار دادن کاغذ در فهرست کالاهای اساسی، تخصیص مبلغ سه هزار میلیارد تومان اعتبار برای تامین مابه‌التفاوت نرخ ارز به منظور جلوگیری از افزایش قیمت کالاهای اساسی و همچنین برگزاری جلسات متعددی در معاونت مطبوعاتی که در نهایت منجر به امضای تفاهم‌نامه با پنج شرکت خصوصی برای تامین کاغذ شد، از جمله تلاش هایی است که در این مدت با هدف بیرون آمدن از «بحران کاغذ» اندیشیده شده است؛ هر چند چنین تلاش هایی را نمی‌توان بی تاثیر دانست، اینکه در عمل چقدر این وعده ها عملی می‌شوند و می‌تواند به نشریات کم جان کمک کند، بحث دیگری است...

۱۵

مدیریت توسعه + ۱۱

نگذاریم همه چیز در تهران متمرکز شود

■ کوروش خسروی: اصفهان در جذب سرمایه‌گذاری خطرپذیر پیشتاز شود

اقتصاد + ۰۳

هندسهٔ انتخابات نظام مهندسی

■ فرآیند انتخابات و تعیین رئیس نظام مهندسی اصفهان تشریح شد

پایداری + ۱۳

«وصال» در ظهر عاشورا

■ پدری که با شهادت سه پسرش لقب «ابوشهدا» گرفت

فرهنگ + ۰۶

ثمرات مناسک مرثیه

■ واکاوی مناسک عاشورا به مثابه امر فرهنگی

اقتصاد اجتماعی + ۱۰

تفریح به فنا رفت

■ سقوط اصفهان به رده پانزدهم کشور در شاخص هزینه تفریح

جامعه + ۰۷

بیم از «بلهٔ» کودکانه

■ موافقت مجلسی‌ها با رسیدگی فوری به «ازدواج کودکان»

سیاست + ۰۲

شوی بازگشت به ۸۴

■ تحریک طبقه محروم چه سودی برای احمدی نژادی ها دارد؟

اصفهان در ۶۰ ثانیه

به زودی

دست دوستی اصفهان و نرماندی

تفاهم‌نامه همکاری بین استانداران اصفهان و نرماندی فرانسه امضا شد

در راستای توسعه همکاری های استانی جمهوری اسلامی ایران و فرانسه، استاندار اصفهان در دیدار با اروه مورن، رئیس منطقه نرماندی فرانسه در شهر روان، تفاهم‌نامه توسعه همکاری های اصفهان با این منطقه را امضا کرد.

به گزارش ایسنا، به نقل از سفارت ایران در پاریس، در این دیدار اروه مورن با اشاره به ضرورت تشکیل سازوکار مناسب جهت محقق ساختن محورهای همکاری دو استان اظهار کرد: وضعیت بین‌المللی پیچیده کنونی نه تنها مانع توسعه همکاری ها نخواهد شد بلکه باعث تسهیل آن می‌شود. وی تصریح کرد: یقین دارم راهی برای حفظ تلاش هایی که سال ها برای ساختن روابط دو کشور به عمل آمده پیدا خواهد شد. رئیس منطقه نرماندی فرانسه خاطر نشان کرد: ایده ما ادامه مسیر توسعه مبادلات تجاری با شرکت های ایرانی است که در دیدار اخیر روسای جمهور دو کشور در نشست مجمع عمومی سازمان ملل هم مورد تاکید قرار گرفت.

وی همچنین از محورهای پیشنهادی همکاری در زمینه های علمی و دانشگاهی، تجاری و توریستی بین دو استان استقبال کرد.

در ادامه این دیدار، استاندار اصفهان با اشاره به نقاط فراوان مشترک دو استان ابراز امیدواری کرد: همکاری های استانی بین دو کشور باید سرعت بیشتری پیدا کند.

مهرعلیزاده همچنین با تقدیر از سخنان رئیس جمهور فرانسه در مجمع عمومی سازمان ملل در زمینه حمایت از برجام و رد رویکرد یک جانبه‌گرایی اظهار کرد: امیدواریم با همکاری یکدیگر و عزم دو کشور در آینده شاهد توسعه روابط باشیم. در پایان این دیدار نیز استاندار اصفهان پیشنهادهایی در حوزه همکاری های علمی، نمایشگاهی، جهانگردی و تجاری بین دو استان مطرح کرد که مورد استقبال رئیس منطقه نرماندی قرار گرفت.

استاندار اصفهان در رأس هیئتی از مسئولان بخش های مختلف استان به دعوت همتای نرماندی خود به مدت سه روز به استان نرماندی سفر کرده است. امضای تفاهم‌نامه دانشگاهی بین دانشگاه اصفهان و نرماندی و بازدید از نمایشگاه بین‌المللی کان که هنرمندان اصفهانی در آن حضور دارند، از دیگر برنامه های این سفر بود.

مقابله با حوادث غیرمترقبه، آموزش می خواهد

امسال ۵۰۰ هزار کارگر استان آموزش می بینند

مدیرکل مدیریت بحران استانداری اصفهان گفت: آموزش همه جانبه جهت آگاهی بخشی جامعه برای مقابله با حوادث طبیعی و غیرمترقبه در جامعه ضروری است. منصور شیشه فروش افزود: آموزش و اطلاع رسانی صحیح و به هنگام در جلوگیری از ایجاد بحران در مواقع بروز حوادث غیرمترقبه بسیار مهم است و نقشی تاثیرگذار دارد. وی وقوع هر حادثه را در کشور و استان محتمل دانست و اظهار داشت: فراگیری دانش مقابله با بحران پس از بروز حوادث غیرمترقبه، موجب ایجاد آرامش در جامعه و اقدام برنامه های صحیح و اصولی جهت امدادرسانی به آسیب دیدگان می شود و از تشدید بحران در چنین مواقعی جلوگیری می کند.

مدیرکل مدیریت بحران استانداری اصفهان، چرخه اطلاع رسانی هدفمند را نیاز ضروری زمان وقوع حوادث غیرمترقبه و بحرانی دانست و خاطرنشان کرد: این چرخه اطلاع رسانی قبل و بعد از وقوع حوادث با ارائه اطلاعات صحیح، نقش مهمی در ارتقای آگاهی شهروندان برای مقابله با بحران و آرامش جامعه دارد.

وی با بیان اینکه رویکرد مدیریت بحران استانداری اصفهان ارائه آموزش و ارتقای سطح آگاهی مردم برای مقابله با حوادث و افزایش آمادگی آنها برای رویارویی با حوادث غیرمترقبه است، بیان کرد: امسال ۵۰۰ هزار کارگر استان آموزش های لازم را برای مواجهه با حوادث طبیعی و غیر طبیعی فرامی گیرند.

شیشه فروش با اشاره به اینکه چنین برنامه هایی برای کارمندان در نظر گرفته شد، خاطر نشان کرد: همچنین هشت آذر امسال دانش آموزان استان با شرکت در رزمایشی، چگونگی پناه گرفتن در زمان وقوع زلزله را آموزش می بینند.

وی با اشاره به اینکه ۵۰ دستگاه شتاب نگار در نقاط مختلف استان نصب و راه اندازی شده است، ابراز داشت: لرزه خیزی شهرستان های کاشان، نائین، شهرضا و اصفهان انجام شده و مسئولیت هریک از دستگاه های اجرایی در صورت بروز حوادث طبیعی و غیرمترقبه مشخص و به هریک از آنها ابلاغ شده است.

مدیرکل مدیریت بحران استانداری اصفهان گفت: مطالعات خطرپذیری شهرها و روستاهای این استان انجام و برای اتخاذ راهبردهای مناسب جهت مقابله با این خطرها به دستگاه های ذی ربط اعلام شده است. وی تاکید کرد: مطالعات حوادث طبیعی و غیرمترقبه پسوند طرح های تفضیلی شهرهای استان است و این طرح ها برای تصویب باید این نوع مطالعات را به همراه داشته باشند.

شیشه فروش با اشاره به اینکه استان اصفهان، معین تهران در صورت بروز حوادث طبیعی از جمله زلزله و سیل است، گفت: دستگاه های اجرایی باید با تجهیز امکانات و وسایل لازم برای نقش آفرینی در مسئولیت خطیر، آمادگی لازم را داشته باشند. وی از انجام مطالعات طرح های آبخیزداری در یک و نیم میلیون هکتار زمین های استان اصفهان خبر داد و افزود: برای اجرای این طرح ها ۳۰۰ میلیارد ریال اعتبار در نظر گرفته شده است.

مدیرکل مدیریت بحران استانداری اصفهان اضافه کرد: راهبردهای لازم برای پیشگیری از وقوع سیل و هدایت رواناب ها اتخاذ و طی هماهنگی با سایر دستگاه های ذی ربط از جمله شهرداری ها تمهیدات لازم اندیشیده شده است.

جناب آقای دکتر مهدی جمالی نژاد

انتصاب شایسته جنابعالی را به عنوان معاون عمرانی وزیر کشور و رییس سازمان همیاری شهرداری ها و دهیاری های کشور؛ که بیانگر تعهد، کارآمدی، لیاقت و شایستگی های شما در صحنه های خدمت صادقانه به میهن اسلامی است را صمیمانه تبریک عرض نموده و موفقیت و سربلندی شما را از درگاه خداوند منان مسئلت دارم.

دکتر رضا مختاری ملک آبادی، دبیر هم اندیشی اساتید دانشگاه و نخبگان دانشگاهی دانشگاه پیام نور اصفهان

آگهی مزایده

نوبت دوم

شهرداری زرین شهر به استناد مجوز شماره ۲۵۳ مورخ ۹۷/۵/۱۶ شورای اسلامی شهر در نظر دارد محل کیوسک مطبوعاتی واقع در چهارراه نماز زرین شهر را به صورت اجاره برای مدت دو سال از طریق مزایده عمومی واگذار نماید،

لذا از متقاضیان دعوت بعمل می آید جهت دریافت اسناد مزایده و کسب اطلاعات بیشتر از تاریخ انتشار تا پایان وقت اداری مورخ ۹۷/۷/۱۴ به شهرداری زرین شهر مراجعه نمایند.

میثم محمدی - شهردار زرین شهر

نقل + قول

تمام تصمیمات کشور یک رگش به ۱۴۰۰ وصل است

نماینده مردم تهران در مجلس شورای اسلامی گفت: در سطح کشور از الان یا شاید از یک سال قبل تمام تصمیمات، اتفاقات و مباحث، یک نیم نگاه و یک رگش به ۱۴۰۰ وصل است. امکان ندارد شما تصمیمات و مسائل سیاسی کشور، تندروی ها، کندروی ها و غیره را بررسی کنید و در نهایت به آیتمی به نام ۱۴۰۰ نرسید. امکان دارد در برخی مواقع وزنش خیلی کم و در برخی موارد دیگر وزنش خیلی زیاد باشد. الیاس حضرتی در گفت و گو با ایلنا افزود: در مجلس هم این موضوع تجلی دارد چرا که انتخابات ۱۴۰۰ موضوع مهمی است. همیشه بحث ریاست جمهوری موضوع مهمی بود. الان هم در داخل جریان اصلاح طلب گاهی بعضی از احزاب و روزنامه ها حملاتی به فراکسیون امید وارد می کنند که شما باید ریشه هایش را در موضوع انتخابات پیش رو ببینید. وی اظهار کرد: همین بحث استیضاح وزیر اقتصاد را که از نظر من اتفاقی بسیار طبیعی بود خیلی ها به انتخابات ریاست جمهوری ربط دادند. انتخابات ریاست جمهوری را می توان در درون خیلی از اتفاقات و اظهارنظرها تحلیل کرد. ما در فراکسیون موضوع آقای عارف را داریم؛ در بیرون فراکسیون بحث آقای لاریجانی است؛ در بیرون از مجلس موضوع آقای جهانگیری ولی تا سال ۱۴۰۰ سه سال دیگر فرصت داریم که تا آن زمان متغیرهای متعددی به این مباحث اضافه خواهد شد و امکان دارد چهره های جدیدتری وارد شوند و به تبع آن هم مباحث جدیدی مطرح شود.

چون صاعقه‌ای ویرانگر فرود خواهیم آمد

فرمانده کل سپاه پاسداران در پی حادثه تروریستی ۳۱ شهریور اهواز تاکید کرد: حادثه تلخ تروریستی اهواز و شهادت مظلومانه جمعی از نیروهای سلحشور نظامی و مردم عزیزمان به ویژه کودک خردسال شهید محمد طاها اقدامی که همزمان با ایام عزای سید و سالار شهیدان و هفته عزت آفرین دفاع مقدس توسط ضد انقلاب و نوکران تروریستی آمریکایی ـ صهیونیستی صورت گرفت، برگ حقارت آمیز دیگری است از پرونده سیاه استکبار و مدافعان دروغین حقوق بشر که برای رسیدن به اهداف پلید و اجرای نیات شوم خود حتی از ریختن خون پاک کودکانی همچون محمد طاهای کوچک و کودکان مظلوم دریمن، سوریه، عراق و... ابایی ندارند. سردار جعفری افزود: بی شک خون پاک وی و دیگر شهدای والامقامی که در این حمله ددمنشانه و خباثت آلود به شهادت رسیدند عزم ما را در صیانت و پاسداری از آرمان ها و مقابله با دسیسه ها و توطئه های استکبار و نابودی اذناب ضد انقلاب و منافقش راسخ تر کرده و دشمنان و ایادی رذلشان بدانند که پاسداران انقلاب هرگز نخواهند گذاشت و به فضل الهی مصمم هستند همچون صاعقه ای ویرانگر بر سر آنان فرود آیند.

فقط یک دستگاه ۲۷۰۰ بازنشسته دارد

عضو فراکسیون جوانان مجلس شورای اسلامی با بیان اینکه ملاک برای تشخیص تعداد مشمولان قانون منع به کارگیری بازنشستگان مراجع نظارتی هستند گفت: دستگاهی داریم که خودش اعلام کرده است ۲۷۰۰ بازنشسته دارد. احسان قاضی زاده هاشمی در گفت و گو با خبرآنلاین افزود: ما درباره اعداد قضاوتی نداریم بلکه باید دستگاه های نظارتی به علاوه دستگاه قضایی به این موضوع ورود کنند و آمار دقیقی ارائه دهند. مضاف بر این، تصمیم داریم یک سامانه راه اندازی کنیم که توسط اعضای بدنه سازمان ها و ادارات گزارش مردمی بدهند. درواقع کسانی که اطلاعات ریزمدیران را دارند کارکنان آن سازمان هستند. وی ادامه داد: قانون محدود به مدیران نیست بلکه با توجه به حذف برخی استثنائاتی که در طرح قبلی بود برخی از این قید مستثنی آزاد می شوند.

قصد بازگشت به دولت را ندارم

مسعود کرباسیان، وزیر سابق اقتصاد تاکید کرد: قصد بازگشت به دولت را ندارم؛ باید فرصت را به جوانان داد. او در پستی در اینستاگرام نوشت: خدا را شکر که چهار دهه فرصت خدمتگزاری به کشور و نظام را داشته ام و هنوز هم قلبم برای این خاک می زند. از ۲۵ سالگی پست معاون وزیر را برعهده گرفتم و تمام سال های جنگ، سازندگی و تحریم شانه از بار مسئولیت خالی نکردم اما اکنون همانطور که رئیس جمهوری هم تاکید داشتند، باید فرصت را به جوان ترها بدهیم. اطمینان به مدیران جوان دوباره امید و شوق را به کشور باز می گرداند. استیضاح در مجلس که در واقع پاسخگویی من به عملکرد دیگران بود، شاید فرجام خوبی برای ۴۰ سال تلاش اجرایی در کشور نبود. حضور کهنه سربازانی همچون من باید به معنای انتقال تجربه به جوانان باشد و این نسل تازه نفس است که آینده ایران را می سازد.

تأثر صالحی از تهمت های سیمانی

از ائمه جمعه دعوت کردیم تا ببینند در راکتور سیمان ریخته نشده است

«سیمان»، «راکتور اراک»، «اخراج دانشمندان هسته‌ای» و برخی عبارت های دیگر به کلیدواژه مخالفان دولت نخست حسن روحانی در روزهای تصویب توافق هسته ای بدل شده بود؛ مخالفان و منتقدانی که از هر تریبون و رسانه ای که مجال می یافتند فریاد وا اسفا سر می دادند و از تعطیلی تاسیسات هسته ای ایران در ازای امضای توافق هسته ای با قدرت های جهانی می گفتند. شاه بیت همه مخالفت ها هم یک چیز بود: سیمان ریختن در راکتور اراک. آنچه که دولتی ها و سازمان انرژی اتمی بارها و بارها این ادعا را رد کردند و برای اثبات آن، حتی گروهی از خبرنگاران این حوزه را نیز به بازدید از تاسیسات هسته ای بردند. حالا و در شرایطی که برجامیان برای حفظ ایران در توافق هسته ای تلاش می کنند، علی اکبر صالحی، رئیس سازمان انرژی اتمی باردیگر از گذشته یاد کرده و گفته است: «دو مرتبه از ائمه محترم جمعه دعوت کردیم (فقط فرصت نشده از حاج آقای علی اکبری دعوت کنیم) که بیایند و از نزدیک شاهد فعالیت های صنعت هسته ای باشند، ببینند در راکتور سیمان ریخته نشده است. متاسفانه این طرف و آن طرف می گویند اینها سانتریفیوژها را با لگد زده اند و تبدیل به آهن پاره کرده اند. می گویم، بنده خائن! آیا ۱۵ هزار مهندس و پرسنلی که دارند در سازمان انرژی اتمی در نطنز، در خنداب اراک و جاهای دیگر خالصانه کار می کنند نیز همه خائن هستند؟ یا لگد زده اند و سانتریفیوژها را تبدیل به آهن پاره کرده اند؟ این چه حرفی است که شما می زنید؟ چندی پیش دوستان کمیسیون امنیت ملی مجلس به نطنز و فردو رفتند و مشاهدات خود را خالصانه و صادقانه با رسانه ها در میان گذاشتند.» او که با جماران گفت و گو کرده است، افزود: «می گویند شما دانشمندان هسته ای را بیرون کرده اید. دانشمند کیست؟ اگر هر کسی که لیسانس گرفت اسمش دانشمند باشد ما بیشترین تعداد دانشمندان دنیا را داریم. این طور که نمی شود. به کسانی می گویند دانشمند که عمری را در این صنعت در مدارج بالا گذرانده باشند. خیلی جالب است که می گویند دانشمندان هسته ای را بیرون کرده اند و در امارات استخدام شده اند. اگر در امارات استخدام شده باشند که افتخار است.» صالحی ادامه داد: «ما در سازمان انرژی اتمی چند مدل استخدام داریم. یکی استخدام رسمی مثل سایر دستگاه های دولتی. آیا یک فرد رسمی را می توان سر خود بیرون کرد؟! به دیوان عدالت اداری شکایت می کند و برمی گردد. یک سری شرکت داریم که قانون تجارت بر آنها جاری است. هر شرکت می تواند یک پروژه بگیرد و مثلا ۵۰ نفر مهندس استخدام کند و وقتی پروژه تمام شد با آنها خداحافظی کند؛ یک پروژه دیگر می گیرد و مثلا ۲۰ مهندس استخدام می کند و باز همین کار را انجام می دهد. یک سری هم استخدام طرحی هستند. یعنی دولت پروژه ای را به شما می سپارد و وقتی طرح تمام شد کار تمام شده است.» / **گروه سیاست**

شوی بازگشت به ۸۴

تحریک طبقه محروم چه سودی برای احمدی نژادی ها دارد؟

دغدغه معیشت و نابسامانی های بازار از یک سو و رویدادهای تلخی همچون حمله تروریستی در اهواز از سوی دیگر، فرصتی برای فکر کردن به مسائل سیاسی آن هم از نوع حاشیه ای آن باقی نگذاشته است. نه تنها مردم عادی که سیاسیون هم این روزها کمتر به سیاست ورزی مشغول اند و حواسشان بیشتر به اوضاع اقتصادی است. به حاشیه رانده شدگان سیاست اما بیکار ننشسته و از همین آشفته بازار سیاسی، اقتصادی، اجتماعی و ... بهره می برند. شاهد این ادعا هم محمود احمدی نژاد است، راهی جدید در پیش گرفته است. کمتر از ۱۰ روز قبل بود که در حصارک معرکه گرفت و از نشانی پول ها گفت. در لفافه وعده یارانه یک میلیون تومانی داد و به همان سبک و سیاق خود از عدالت و حق مردم دم زد.

حرف های احمدی نژاد این روزها کمتر جدی گرفته می شود زیرا گمان می شود که او و یاران سینه چاکش همچون مشایی و بقایی دیگر در ساحت سیاست ایران جای نداشته باشند و این گونه قیل و قال کردن ها به جایی نرسد. احمدی نژادی ها اما امیدوارتر از این حرف ها بوده و اجازه نمی دهند که این دادگاه ها، حکم ها، زندان ها و اعتصاب غذاهای اخیر آنان را از مسیر سیاست ورزی خود منحرف کند. همین است که رئیس دولت نهم و دهم در حالی که نه امیدی به تایید صلاحیت و بازگشت به قدرت دارد و نه سربازی برایش باقی مانده، به جای عقب نشینی، سکوت و کناره گیری از سیاست به تعریف پروژه ای جدید و احیای جریان خود فکر کند. او هیچ حرف تازه ای ندارد و هنوز هم همان حرف های سال ۸۴ را می زند. به نظر می رسد که هدفش نیز بازگشت به فضای سیاسی همان سال و شروع دوباره باشد. از سخنرانی ها و پیام های ویدئویی گرفته تا شود یدنی مشایی در دادگاه و بقایی در زندان؛ همه و همه تاکتیک های احمدی نژادی ها برای بازگرداندن فضای ذهنی جامعه به همان جایی است که سال ۸۴ بود. پروژه «بازگشت به ۸۴» تشریح نمی شود مگر با یک فلش بک به ۸۴. درست همان سالی که در نتیجه هشت سال حکمرانی دولت اصلاحات، «توسعه سیاسی» به دغدغه اصلی جامعه بدل شده و همگان به دنبال رشد دموکراسی و باز شدن فضای فرهنگی و اجتماعی بودند. این خواست عموم بود و کارگر و قشر مرفه در مورد آن اتفاق نظر داشتند. احمدی نژاد هم این را خوب می دانست و هم اینکه در چنین فضایی شانس پیروزی ندارد. از همین رو دست به تغییر فضا زد و بازی سیاست را از عرصه علوم سیاسی به عرصه جامعه شناسی کشاند. به گزارش نامه نیوز، وعده وعیدها و شعارهای انتخاباتی احمدی نژاد اولین گام برای جداسازی طبقات اجتماعی از یکدیگر بود. از عدالت محوری و حق طلبی می گفت و به صورت ضمنی طبقه کارگر و به قول مارکس پرولتاریا را علیه بورژوازی می شوراند. شورش طبقاتی احمدی نژاد رقم خورد و حاصل آن پیروزی رئیس جمهوری بود که با پرداخت یارانه نقدی و دیگر سیاست های خود ضربه مهلکی به اقتصاد و بازار آزاد زد. احمدی نژاد نتوانست از پس اداره کشور به خوبی برآمده و خاطره خوشی از خود به جای گذارد. در سال های آخر دولت خود حتی حمایت اصولگرایان را از دست داده و به یک رئیس جمهور منزوی تبدیل شده بود. همین وضعیت باعث شد حسن روحانی در انتخابات ریاست جمهوری سال ۹۲ زمین بازی را تغییر داده و از پروژه ای ملی برای رای آوری بهره گیرد. روحانی مذاکرات هسته ای و سیاست خارجی را به مثابه اصلی ترین پروژه دولت خود معرفی کرد و تا همین امروز نیز از آن کوتاه نیامده است. او با این تاکتیک توانست یک بار دیگر طبقه کارگر، طبقه متوسط و قشر مرفه و ثروتمند جامعه را در کنار هم قرار داده و آن مرزبندی های محصول احمدی نژاد را کم رنگ کند. روحانی در دولت دوم خود اما با بحران های اقتصادی، سیاسی و اجتماعی نیز مواجه شده و روزهای سختی را می گذراند. روشن است که احمدی نژادی ها به عنوان یکی از اصلی ترین گروه های مخالف روحانی حاضر به از دست دادن این فرصت نیستند و از حالا برای فردای دولت دوازدهم برنامه ریزی می کنند. احمدی نژاد و همفکرانش می دانند برای پیروزی در این مسابقه سیاسی تنها یک راه دارند و آن استفاده از همان شیوه قبلی است. شرایط بحرانی در اقتصاد کشور تاب و توان طبقه کارگر را بریده و احمدی نژادی ها که خود در ایجاد این زخم کم تقصیر نداشته بر زخم آنان نمک می پاشند. دستاوردشان از این کار قطعا شکل دادن دوگانه دیگری میان قشر محروم و قشر مرفه است. آنجا که می گوید نشانی پول ها را می داند در حقیقت این طبقه ضربه خورده از شرایط اقتصادی موجود را مهیای رویارویی با طبقه مفسد، پولدار و البته قدرتمند می کند. طبقه و افرادی که احمدی نژاد وعده ارائه نشانی آنها می دهد حتما از میان رقبای سیاسی او هستند. خط کشی میان طبقات اجتماعی در حقیقت نوعی یارکشی سیاسی به سبک احمدی نژاد است.

او بار دیگر از کلید واژه هایی همچون عدالت و حق مردم استفاده می کند تا طبقه محروم و بیشتر آسیب دیده جامعه را علیه حکمرانان فعلی تحریک کند. حکمرانانی که رقبا و موانع اصلی او در مسیر بازگشت به قدرت هستند. هدف او تنها قوه مجریه و دولت روحانی نیز نیست. خیال احمدی نژاد راحت است که روحانی نمی تواند برای سومین بار رئیس جمهور شود اما هنوز هم نگران رای آوری اصلاح طلبان است. وجه تفاوت وضعیت فعلی با سال ۸۴ برای احمدی نژاد از دست دادن حمایت اصولگرایان است و برای همین شاهدیم که در بازی جدید خود به آنان نیز رحم نمی کند. احمدی نژاد در ماه های گذشته بی پروا و بی پرده برادران لاریجانی را هدف گرفته است. از قوه قضائیه تا مقننه علیه همه سخن می گوید و وعده افشاگری می دهد. به این ترتیب خود را پرچمدار حمایت از محرومان معرفی کرده و برای مبارزه با مفسدان و ظالمان مفروض خود اعلام آمادگی می کند. / **گروه سیاست**

ورود ۱۶ هزار تلفن همراه توسط یک متهم فراری

امیدواریم گمرک منافذ را ببندد

دادستان تهران در حاشیه نشست با مدیران گمرک کشور از صدور سه کیفرخواست دیگر در رابطه با پرونده های تلفن همراه و ارسال آنها به دادگاه های ویژه خبر داد. به گزارش خبرگزاری مهر، عباس جعفری دولت آبادی با اشاره به اتمام تحقیقات در پرونده صرافانی که از کارت های ملی دیگران استفاده می کردند گفت: ظرف چند روز آینده کیفرخواست نیز صادر می شود. وی با ابراز امیدواری نسبت به اینکه این جلسه به حل برخی ابهامات و توقف قاچاق کالا کمک کند به مصداقی که در آن فردی تلفن های همراه قاچاق را در قالب مسافربری به کشور وارد کرده است، اشاره نمود و افزود: فردی که متواری است بدون اینکه مسافرتی داشته باشد و یا از کشور خارج شود با ثبت سامانه توانسته است ۱۶ هزار تلفن همراه را وارد کشور کند. جعفری دولت آبادی خاطرنشان کرد: امیدواریم گمرک منافذ را ببندد و در بخش ورود کالا کنترل بیشتری داشته باشد. دادستان تهران با اشاره به نکته مثبتی که در جلسه مورد تاکید قرار گرفت، ادامه داد: با توجه به اینکه کشور به کالاهای بیشتری نیاز دارد و گمرک باید در بخش هایی که کالاها صحیح وارد شده کمک کند تا زودتر وارد شود، مدیرعامل گمرک در این جلسه توضیحات خوبی مبنی بر اینکه که زمان این اقدام به حداکثر پنج ماه کاهش یافته است، ارائه کردند و امیدواریم شاهد ورود راحت تر و صحیح تر کالاهایی که مشکل قانونی برای ورود نداشتند، باشیم.

گزینه ای غیر از استیضاح برای شریعتمداری

امروز تکلیف وزیر صمت روشن می شود

یک عضو کمیسیون صنایع و معادن مجلس شورای اسلامی درباره استیضاح وزیر صنعت، معدن و تجارت گفت: با هماهنگی بین دولت و مجلس استیضاح آقای شریعتمداری از دستور کار کمیسیون خارج شده و روال دیگری قرار است در پیش گرفته شود.

محمدرضا نجفی در گفت وگو با ایلنا گفت: سه شنبه هفته گذشته قرار بود موضوع استیضاح وزیر صنعت، معدن و تجارت در کمیسیون مطرح شود که از دستور کار خارج شد.

این عضو کمیسیون صنایع و معادن مجلس در پاسخ به این سوال که آیا پیگیری استیضاح شریعتمداری قرار است بعد از تعیین تکلیف لایحه تفکیک وزارت صنعت، معدن و تجارت پیگیری شود گفت: روال دیگری قرار است در پیش گرفته شود و تا یکشنبه (امروز) مشخص خواهد شد.

همچنین، شریعتمداری خود نیز روز گذشته در پاسخ به سوال خبرنگاران مبنی بر مطرح شدن زمزمه استعفای او از وزارتخانه صنعت، معدن و تجارت به گفتن جمله «استعفا نداده ام» بسنده کرد تا فعلا گزینه استیضاح و استعفا از روی میز کنار رود.

حالا باید منتظر ماند و دید روالی که مجلسی ها از آن سخن می گویند چیست.

خبر + ویژه

فیلم جنجالی حادثه اهواز که فقط نمایندگان دیدند

درست یک هفته پس از حمله تروریستی به رژه نیروهای مسلح در اهواز و کشته و زخمی شدن بیش از ۶۰ نفر، حالا نمایندگان مجلس می گویند فیلمی از حین حادثه به دستشان رسیده است که سهل انگاری عامل بروز این حادثه بوده است.

رئیس کمیسیون امنیت ملی و سیاست خارجی مجلس گفت: به هیچ وجه قابل قبول نیست چند تروریست با استفاده از این سهل انگاری تیر خلاص به مردم بزنند و از آن طرف کسی که پشت تفنگ دوربین دار قرار داشت، مقابله نکرده و منتظر دستور فرمانده اش بماند.

حشمت الله فلاحت پیشه در گفت وگو با ایسنا در توضیح جمع بندی کمیسیون امنیت ملی و سیاست خارجی مجلس درباره حادثه تروریستی اهواز گفت: این کمیسیون در جلسه ای با حضور وزرای اطلاعات و کشور و با شرکت ۹۲ نماینده دیگر مجلس، فیلم حادثه تروریستی اهواز را مورد بررسی قرار داد. فیلمی که ما در سفر به اهواز از شورای تامین استان گرفتیم تا در کمیسیون مورد بررسی قرار دهیم.

وی گفت که این فیلم توسط دوربین وزارت اطلاعات که به صورت ثابت در منطقه رژه مستقر شده بود و دوربین ارتش تهیه شده است. کسی که مسئول فیلم برداری از سوی ارتش بود، با شجاعت و بدون ترس صحنه ها را به صورت کامل فیلم برداری کرد. البته این فیلم در صفحه مجازی پخش نشده و فقط در اختیار ماست.

فلاحت پیشه صحنه های حادثه تروریستی اهواز را زجرآور خواند و گفت: در این صحنه ها مظلومیت آنهایی که ترور شده اند به خوبی مشهود است که ایجاد چنین صحنه هایی تنها به خاطر اشتباه امنیتی بود. اینکه چند نفر به کسانی که در حال جان دادن هستند تیر خلاص می زنند بسیار ناراحت کننده است و این اقدام به هیچ وجه قابل دفاع نیست.

> کمیسیون امنیت ملی به هیچ وجه در این قضیه کوتاه نمی آید و پیگیری های لازم را انجام می دهد

وی با تاکید بر اینکه «کمیسیون امنیت ملی این حادثه را پیگیری می کند» گفت: باید جلوی این سهل انگاری ها گرفته شود تا در آینده شاهد این اتفاقات نباشیم. به هیچ وجه قابل قبول نیست از چند تروریست از خدا بی خبر به عزیزان ما تیر خلاص زدند آن هم کسانی که سابقه رفتن به سوریه داشتند. آنهایی که مجروح شدند می گفتند که اگر یک تفنگ در دست داشتند جلوی این کار را می گرفتند چون از صحنه های بدتر از این در سوریه با پیروزی عبور کردند اما چون رژه بود آنها نمی توانستند تفنگ پر از فشنگ همراه داشته باشند. این افراد قربانی تیر خلاص شدند.

رئیس کمسیون امنیت ملی و سیاست خارجی مجلس با دفاع از عملکرد این کمیسیون در بررسی ابعاد این حادثه گفت: باید یکسری واقعیات در مجلس مطرح شود. معتقدم باید این فیلم در جلسه غیرعلنی مجلس نیز به نمایش گذاشته شود. دلیلی ندارد کشوری با اقتدار جمهوری اسلامی ایران به دلیل اشتباه محاسباتی چند نفر دچار مشکل شود. در زمان حادثه تروریستی، فیلم بردار به کسی که تفنگ دوربین دار دستش است التماس می کند که به سمت آنهایی که تیر خلاص می زنند، شلیک کند اما آن شخص منتظر دستور فرمانده اش است. اینها همه نشان از ضعف مدیریت دارد.

وی یادآور شد: در زمان حادثه مشرف به جایگاه، ۸ یا ۹ تفنگ دوربین دار وجود داشت که به راحتی می توانستند در عرض ۳۰ ثانیه تروریست ها را به درک بفرستند. حتی با یک تفنگ قدیمی هم می توانستند این کار را انجام دهند اما کسی که پشت تفنگ دوربین دار بود در ابتدا حمله تروریستی را باور نمی کند و می گوید گلوله ها مشقی است بعد که تیر خلاص را می بیند می گوید دستور شلیک ندارد. فردی که پیش اوست به فرمانده زنگ می زند حتی فرمانده به او دستور تیراندازی را می دهد اما باز آن فرد شلیک نمی کند.

وی افزود: ما کشور جبهه دیده ای هستیم که در تحولات مختلف در دنیا صاحب نقش بودیم. کمیسیون امنیت ملی به هیچ وجه در این قضیه کوتاه نمی آید و پیگیری های لازم را انجام می دهد. باید دستورالعمل حفاظتی برای شرایط مقابله با تروریست ها را داشته باشیم.

رئیس کمیسیون امنیت ملی مجلس در عین حال گفت: البته یک عده می گویند ممکن است مشکلاتی باشد و دشمن هم کارهایی را انجام دهد. این حرف ها درست است اما هیچ کدام توجیه کننده چنین صحنه هایی نیست.

اقتصاد + روز

موجودی ۵۰ میلیارد تومانی حساب‌های مدیر سکه ثامن

رئیس اتحادیه طلا و جواهر تهران از موجودی ۵۰ میلیارد تومانی حساب های بانکی مدیر سکه ثامن و تعلق چند ملک و زمین به او خبر داد.

به گزارش ایبنا ، آیت محمد ولی درباره پرونده سکه ثامن گفت: پرونده سکه ثامن توسط دستگاه قضایی در حال رسیدگی و تحقیقات بیشتر است و مالباختگان سکه ثامن نیز به منظور معلوم شدن تعداد مالباختگان و رقم کلاهبرداری این شرکت باید برای شکایت به دادگاه مراجعه کنند و منتظر باشند تا این پرونده به صورت قانونی تعیین تکلیف شود؛ شرکت سکه ثامن باید تا آخرین ریال نسبت به پرداخت سرمایه مالباختگان اقدام کند، اتحادیه طلا و جواهر یا بانک مرکزی مسئول بازپرداخت سرمایه مردم نیست چرا که بارها برای معاملات سکه و طلا به صورت آنلاین هشدار داده شده بود و اتحادیه و بانک مرکزی هیچگونه مجوز یا تبلیغاتی برای این کسب و کار نداشته که حالا بعد از اعلام ورشکستگی خسارت های آن را پرداخت کند.

رئیس اتحادیه طلا و جواهر با بیان اینکه مدیر سکه ثامن سرمایه هایی دارد، تاکید کرد: با توجه به توقیف حساب های مدیر سکه ثامن با همکاری بانک مرکزی و تحت تعقیب قضایی گرفتن این فرد توسط دستگاه قضایی، اطلاعاتی به ما رسیده که عنوان می کند مدیر سکه ثامن در حدود ۵۰ میلیارد تومان در حساب های بانکی خود دارد و صاحب چندین املاک و زمین است و در چارچوب قانون دستگاه قضایی این سرمایه ها را بررسی و برای بازپرداخت خسارت های سکه ثامن به مردم استفاده می کند.

وی با اشاره به سایر سایت ها و معاملات آنلاین طلا خاطرنشان کرد: اتحادیه طلا و جواهر تهران با همکاری وزارت صنعت، معدن و تجارت به دنبال توقف فعالیت سایت های فروشنده طلا و سکه به صورت آنلاین است چرا که براساس مصوبه شورای پول و اعتبار در سال ۱۳۹۳ معامله هرگونه ارز و سکه در فضای مجازی ممنوع است و سایت های طلا تا زمانی که این حوزه ساماندهی نشده و مجوزهای لازم را اخذ نکرده اند باید متوقف شوند. در همین راستا نیز مکاتباتی انجام شده و در حال ادامه روند پیگیری های قانونی است.

شرکت بازرگانی آریو پرگاس آیلین با عنوان «سکه ثامن» در زمینه مرکز معاملات سکه و طلای آبشده، معاملات حواله شنبه ای طلا، معاملات جهانی انس طلا، گشایش اعتبارات و ال سی، واردات و صادرات کالاهای مجاز، اخذ وام و اعتبارات ارزی و ریالی از تمام بانک های خارجی و داخلی بالغ بر دو سال است که به صورت مجازی بدون مجوز فروش آنلاین طلا و سکه در حال فعالیت بوده و صرفا با مجوز خرده فروشی طلا و سکه از اتحادیه شهرستان بناب فعالیت داشت.

براساس اطلاعات غیر رسمی بالغ بر سه هزار سرمایه گذار و ۱۵ هزار میلیارد تومان سرمایه توقیف شده در پرونده سکه ثامن موجود است.

واکنش صمت به واردات غیرمجاز کاغذ

دو روز پیش معاون مطبوعاتی وزیر ارشاد اظهار کرد که «دو نفر ارز برای واردات کاغذ دریافت کرده اند که اصلا وجود خارجی نداشته اند». وزارت صنعت، معدن و تجارت در این باره و مسائل مرتبط با موضوع کاغذ مطبوعات و همچنین تولید کاغذ توسط یک شرکت داخلی، توضیحاتی اعلام کرد.

به گزارش ایسنا، در بخشی از این توضیحات آمده است: « پس از گروه بندی جدید کالایی برای تامین ارز با نرخ رسمی و قرار گرفتن کاغذ و مواد اولیه تولیدی آن در گروه اول کالایی برای دریافت دلار ۴۲۰۰ تومان، طبق ابلاغیه دکتر شریعتمداری، وزیر ارشاد متولی حوزه کاغذ شد و تا کنون پس از تایید وزارت ارشاد اقدام به تایید ثبت سفارش کاغذ شده و ادعای نامه برای عدم دخالت ارشاد مطلبی خلاف واقع است.»

در ادامه توضیحات وزارت صمت آمده است: «طبق اعلام های متعدد، مبنای عمل و محاسبه نهایی در واردات، تامین ارز از سوی بانک مرکزی است و طرح اتهام تخصیص ارز به دو نفر که وجود خارجی ندارند، نه تنها مبنای دقیقی ندارد بلکه اساسا با نظارت و ساز و کارهای بانکی، اینکه دو نفر بدون وجود خارجی، توانسته باشند ارز را از بانک مرکزی دریافت کنند باورپذیر نیست.»

ترکیه به روابط اقتصادی با ایران ادامه خواهد داد

ترامپ در سخنرانی خود در سازمان ملل از برخی کشورها از جمله ترکیه و آلمان به دلیل وابستگی به گاز روسیه انتقاد کرده و این کشور را گروگان مسکو خوانده بود.

به گزارش ایسنا به نقل از میدل ایست مانیتور، اردوغان در واکنش به سخنان ترامپ گفته است که ترکیه ۵۰ درصد گاز مورد نیاز خود را از روسیه وارد می کند و این وضعیت تغییر نخواهد کرد.

وی در بخش دیگری از سخنانش گفت که روابط اقتصادی با تهران را بدون توجه به تحریم های آمریکا ادامه خواهد داد.

زلزله در رأس سازمان نظام مهندسی

وزیر راه و شهرسازی پروانه اشتغال به کار رئیس سازمان نظام مهندسی کشور را تعلیق کرد

حاشیه های مهندسان در سازمان نظام مهندسی تمامی ندارد و آنچه روز گذشته برروی خبرگزاری ها نقش بست، از بالا گرفتن اختلافات بین وزیر راه و شهرسازی و رئیس شورای مرکزی سازمان نظام مهندسی حکایت دارد. روز گذشته معاون مسکن و ساختمان با ارائه گزارش ۳۹ صفحه‌ای به وزیر راه و شهرسازی خواهان تصمیم‌گیری درباره تخلفات رئیس سازمان نظام مهندسی ساختمان شد. بر طبق گفته های حامد مظاهریان، «فرج الله رجبی نه تنها در موارد متعدد، مغایر بخشنامه های فوق عمل نموده و از ابلاغ بخشنامه های وزارتی خلاف نص بند "ذ" ماده ۱۱۶ آیین نامه اجرایی قانون نظام مهندسی و کنترل ساختمان مصوب ۱۳۷۵ خودداری می کند، بلکه به تذکرات قانونی این معاونت نیز توجه نکرده است. همچنین در موضوعات دیگری به تذکرات سازمان بازرسی کل کشور و اجرای یکی از آرای هیئت عمومی دیوان عدالت اداری نیز بی توجه بوده است و از سوی دیگر اقداماتی را خارج از موازین قانونی و حدود وظائف و اختیارات خود به انجام می رساند.» به دنبال طرح این گزارش، وزیر راه و شهرسازی ضمن دستور تعلیق پروانه اشتغال به کار مهندسی رئیس سازمان نظام مهندسی ساختمان اعلام کرد: «پایبندی به قانون از هر کسی پسندیده است، از نماینده مجلس پسندیده تر. تخلف از قانون نیز از هر شخصی نکوهیده است، از نماینده مجلس نکوهیده تر.» عباس آخوندی در نامه ای که در پاسخ به گزارش حامد مظاهریان نوشته، این تصمیم را بر اساس «گزارش تخلفات عضو هیئت مدیره سازمان نظام مهندسی ساختمان استان فارس و رئیس سازمان نظام مهندسی ساختمان (شورای مرکزی)» اتخاذ کرده است. این تصمیم با واکنش تند رئیس سازمان نظام مهندسی ساختمان رو به رو شد. فرج الله رجبی در گفت و گو با ایسنا اظهار کرد: «هنوز موضوع ابطال پروانه اشتغال به کار من به دستم نرسیده، اما اگر این اتفاق بیفتد باید از معاونت حقوقی ریاست جمهوری استعلام کنیم که آیا آقای وزیر می تواند حکم رئیس جمهور را ابطال کند یا خیر، زیرا تا به حال نشنیده بودیم که چنین اتفاقی رخ دهد، دوم اینکه به اعتقاد من وزیر می خواهد با این اقدام فضاسازی کند تا افکار عمومی را از جریان استیضاح خود به جریان نظام مهندسی معطوف کند.» رجبی در ادامه به اختلاف خود با آخوندی نیز اشاره کرد و گفت: «وی با بیان این ادعا که وزیر راه و شهرسازی به دنبال حاشیه سازی است، گفت که آقای وزیر می خواهد دو کار انجام دهد، اول اینکه استیضاح خود را به جریان نظام مهندسی معطوف کند، دوم اینکه می خواهد بگوید موضوع استیضاح، مسئله شخصی است. یعنی اختلاف نظر بنده و ایشان در قالب استیضاح شکل گرفته که این موضوع کاملا خلاف است و مهندسان باهوش تر از آن هستند که چنین آدرس غلطی را بپذیرند. آقای آخوندی مطمئن باشد که هم از وزارتخانه خواهد رفت و هم به عنوان نماینده مهندسان حقوق جامعه مهندسان را استیفا خواهم کرد.»

هندسهٔ انتخابات نظام مهندسی

فرآیند انتخابات و تعیین رئیس نظام مهندسی اصفهان تشریح شد

مینا ایزدی

نشست خبری هشتمین دوره انتخابات هیئت مدیره سازمان نظام مهندسی ساختمان استان اصفهان صبح روز شنبه در سالن جلسات اداره کل راه و شهرسازی استان بدون حضور مدیرکل راه و شهرسازی و رئیس هیئت نظارت انتخابات برگزار شد. عبدالرسول جان نثاری، رئیس هیئت اجرایی هشتمین دوره انتخابات تنها سخنران این نشست بود. جان نثاری ضمن ارائه توضیحات درباره فرایند انتخابات هیئت مدیره نظام مهندسی به حضور اعضای سابق هیئت مدیره در انتخابات جدید نیز اشاره کرد.

به زعم رئیس هیئت مدیره نظام مهندسی ساختمان استان اصفهان اگرچه نقدهایی به عملکرد اعضای هیئت مدیره قبلی نظام مهندسی وارد می شود اما مدارک و مستندات کافی از این اعضا در دسترس نیست و بدون داشتن مستندات نمی توان این افراد را رد صلاحیت کرد و مانع از حضور این افراد در انتخابات جدید شد.

جان نثاری اظهار کرد: قانون نظام مهندسی ساختمان در سال ۷۴ تصویب شد و در حال حاضر نیز این سازمان با سابقه ۲۰ ساله در تمامی استان ها فعال است. وی بیان کرد: سرمایه زیادی برای ساخت و سازها در ساختمان های مسکونی، اداری، تجاری و نظامی هزینه می شود و یکی از رسالت های اصلی سازمان نظام مهندسی رعایت مقررات ملی در تمامی این ساخت و سازهاست.

وی عنوان کرد: قانون نظام مهندسی برای فعالان بخش ساخت و ساز تعیین تکلیف کرده است و شهرداری ها و تولیدکنندگان مصالح ساختمانی نیز مشمول این قانون می شوند. رئیس هیئت اجرایی هشتمین دوره انتخابات هیئت مدیره نظام مهندسی ساختمان استان بیان کرد: فرایند ساخت و ساز شامل بخش های مختلفی همچون طراحی، محاسبات، نظارت، اجرا و بهره برداری و نگهداری می شود و این امکان وجود دارد که در هر کدام از این قسمت ها ضعف هایی وجود داشته باشد.

جان نثاری عنوان کرد: دغدغه نظام مهندسی حفظ حقوق شهروندی است؛ شهروندی که به دنبال سرپناه است باید از ایمنی ساختمان اطمینان داشته باشد ضمن اینکه بحث بهداشت ساختمان به منظور برقرای آسایش کافی برای شهروندان نیز از دیگر مباحثی است که باید در ساخت و سازها به آن توجه کرد.

رئیس هیئت اجرایی هشتمین دوره انتخابات هیئت مدیره نظام مهندسی ساختمان استان گفت: نقش آموزش و فرهنگ سازی در نظام مهندسی ساختمان اهمیت دارد، این آموزش ها می تواند هم در بحث ساختمان سازی و هم آموزش به شهروندان و آموزش به تولید کنندگان مصالح ساختمانی مطرح شود.

وی تصریح کرد: در زلزله سرپل ذهاب ساختمان ها از لحاظ سازه ای مشکلی نداشتند و استانداردهای نظام مهندسی نیز برای ساختمان سازی در این منطقه رعایت شده بود. رئیس هیئت اجرایی هشتمین دوره انتخابات هیئت مدیره نظام مهندسی ساختمان استان اظهار کرد: تقویت و توسعه فرهنگ و ارزش های اسلامی در معماری و شهرسازی، تنسیخ امور مربوط به شاغلان و حرفه های فنی و مهندسی، روابط بین کارفرما و مجری، افزایش کیفیت خدمات فنی و مهندسی و وضع مقررات ملی از جمله رسالت های مهم سازمان نظام مهندسی است.

جان نثاری گفت: الزام به رعایت طرح های تفصیلی، جامع و هادی توسط شهرداری ها بر عهده سازمان نظام مهندسی است و در کل کشور، سازمان نظام مهندسی ساختمان، اولین و بزرگ ترین سازمان نظام مهندسی به شمار می رود.

عضویت ۳۱ هزار نفر در نظام مهندسی اصفهان

رئیس هیئت اجرایی هشتمین دوره انتخابات هیئت مدیره نظام مهندسی ساختمان استان بیان کرد: حدود ۴۸۵ هزار نفر عضو سازمان نظام مهندسی کشور و در استان اصفهان نیز ۳۱ هزار نفر عضو سازمان نظام مهندسی استان هستند که رشته های معماری با پنج هزار عضو، عمران با ۱۳ هزار نفر عضو، برق با هفت هزار نفر عضو، مکانیک با پنج هزار نفر عضو، شهرسازی با ۵۰۰ نفر عضو، نقشه برداری با ۲۳ نفر عضو و مهندسی ترافیک با ۳۱ نفر را در برمی گیرد. جان نثاری خاطرنشان کرد: انتخابات نظام مهندسی هر سه سال یک بار برگزار می شود، در کل کشور هزار و ۴۳۹ نفر برای انتخابات ثبت نام کرده اند و در استان اصفهان تعداد ثبت نامی ها برای انتخابات به ۷۳ نفر می رسد که از این تعداد ۱۵ نفر برای سمت اعضای هیئت مدیره انتخاب خواهند شد.

منع شهرداری ها از حضور در انتخابات هیئت مدیره

رئیس هیات اجرایی هشتمین دوره انتخابات هیئت مدیره نظام مهندسی ساختمان استان خاطرنشان کرد: افرادی که در شهرداری مشغول فعالیت هستند به دلیل تعارض منافع نمی توانند سکان نظام مهندسی را بر عهده بگیرند چون تصمیم گیری های این افراد در جهت منافع سازمان خودشان است. جان نثاری اذعان کرد: علاوه بر شهر اصفهان در هشت شهرستان بهارستان، شاهین شهر، نجف آباد، خمینی شهر، داران، گلپایگان، شهرضا و کاشان نیز انتخابات نظام مهندسی برگزار می شود و پس از انتخابات اعضای هیئت مدیره استان ها شورای مرکزی در تهران تشکیل می شود و رئیس نظام مهندسی با حکم ریاست جمهوری معرفی می شود. وی تصریح کرد: در فرایند انتخابات، مسئول هیئت نظارت بر انتخابات در هر استان توسط وزارت راه و شهرسازی مشخص می شود؛ در اصفهان این مسئولیت بر عهده مدیر کل راه و شهرسازی استان اصفهان است که براین اساس ۱۴ نفر از اعضای خوشنام و قدیمی سازمان نظام مهندسی ساختمان دعوت شده تا این افراد در بین خود انتخابات برگزار و هفت نفر را برای سمت هیئت اجرایی انتخابات کنند.

جان نثاری گفت: علاوه بر نظام فنی که مربوط به ساخت و ساز شهری می شود نظام فنی برای ساخت و ساز ساختمان های دولتی نیز فعال است که در این نظام فنی از مهندسان مشاور با تخصص های مختلف در زمینه های متعدد استفاده می شود. جان نثاری اذعان کرد: یکی از وظایف مهندسان سازه این است که محاسبات دقیق فنی را با استفاده از پیشرفته ترین نرم افزارهای دنیا انجام دهند و براساس آن نقشه های اجرایی پیاده سازی کنند. وی اذعان کرد: در آیین نامه زلزله شهرهای مختلف مورد بررسی قرار گرفته است و میزان زلزله خیزی هر شهر تعیین شده است که براساس این آیین نامه تمامی شهرهای ایران روی کمربند زلزله قرار گرفته اند و شدت زلزله خیزی برخی شهرها بیشتر است که در این میزان اصفهان شهر زلزله خیز متوسط است. رئیس هیئت اجرایی هشتمین دوره انتخابات هیئت مدیره نظام مهندسی ساختمان استان تصریح کرد: نقشه های سازه برای هر ساختمان باید مشخص شود و یکی از رسالت های مهم سازمان نظام مهندسی این است که اجازه ندهد ساختمان بدون نقشه سازه پروانه کسب کند اما در برخی موارد ضعف اجرایی منجر شده ساخت و ساز برخی ساختمان ها بدون نقشه سازه انجام شود. وی اذعان کرد: استفاده از مصالح استاندارد مانند میلگرد و بتن ها در ساختمان الزامی است و یکی از رسالت های مهندسان ناظر این است که ساخت و سازهایی را که با مصالح غیراستاندارد انجام می شود متوقف کند.

استعفا نداده‌ام

جدیدترین تدابیر شریعتمداری برای حل مشکل صنعت

وزیر صنعت، معدن و تجارت با تاکید بر اینکه از سمت خود در وزارت صنعت، استعفا نداده‌ام، جزئیات تدابیر ویژه برای حل مشکل کامیون داران را تشریح کرد. به گزارش مهر، محمد شریعتمداری در حاشیه رونمایی از منظومه های سامانه جامع تجارت در جمع خبرنگاران با اشاره به تمهیدات دولت برای حل مشکل لاستیک کامیون داران گفت: برخی از نیازمندی های کامیونداران تا پیش از نوسانات نرخ ارز، از تولید داخلی تامین می شد که در شش ماهه اول سال جاری، ۵۲۰ هزار حلقه لاستیک تولید داخل، برای تامین نیاز خودروسازان ارائه شد که برخی از آنها نیز، در شبکه توزیع قرار گرفت و با همکاری سازمان راهداری کشور توزیع شد. وزیر صنعت، معدن و تجارت افزود: البته این عدد تامین کننده نیاز کامیون داران نبوده و همچنان نیاز به واردات وجود دارد؛ این در حالی است که امسال با توجه به تغییر سیاست ارزی، گشایش اسناد اعتباری برای واردکنندگان با وقفه همراه شد؛ به نحوی که سال قبل، لاستیک در گروه کالای یک قرار داشت که به دو منتقل شده است؛ سپس بعد از چند هفته دوباره در گروه یک قرار گرفت که این امر باعث وقفه در واردات لاستیک شد. شریعتمداری افزود: پیش از این برخی نیاز کشور از طریق بازارچه های مرزی و برخی به صورت غیرتجاری تامین می شد که با افزایش قیمت ارز واردات غیرتجاری دیگر صرفه اقتصادی ندارد.

جلیلی برای پیوستن به FATF نامه نوشت

روایت آخوندی از نامه نگاری برای لوایح جنجالی در سال ۹۰

وزیر راه و شهرسازی گفت: سال ۸۷ وزیر اقتصاد وقت لایحه پیوستن ایران به FATF را ارائه کرد. سال ۹۰ دبیر وقت شورای امنیت ملی (سعید جلیلی) در نامه‌ای نوشت پیوستن به FATF ضروری است؛ ۱۰ سال گذشته اما هنوز مسئله ما با FATF حل نشده است. حرف های به ظاهر انقلابی می زنند و ملت ایران هزینه‌اش را پرداخت می کند.

به گزارش ایرنا، عباس آخوندی در همایش سیاست های توسعه مسکن در ایران افزود: ۱۹۴ کشور جهان به این مجموعه پیوسته اند و تنها ایران و کره شمالی عضو نیستند و بدون FATF برجام نمی تواند کارکرد داشته باشد.

وی اظهار داشت: باید تمام قدرت های جهان را علیه آمریکا متحد کنیم. باید حتما FATF را به منزله یک سازو کار بین المللی بپذیریم و به قواعد اصول بازار آزاد برگردیم. وی با اشاره به اوضاع بازار نیز گفت: از جان آدمیزاد تا شیر مرغ قیمت‌گذاری کردیم و همین کار باعث شد عدم قطعیت در بازار بیشتر شود به ما فشار می آوردند برای مسکن قیمت‌گذاری کنیم و پای تعزیرات را باز کنیم. آخوندی ادامه داد: در حوزه مسکن بدون افزایش درآمدهای خانوار دسترسی به مسکن معنایی ندارد. باید با پس انداز بتوانیم قدرت خرید را افزایش دهیم که سبب می شود از حاشیه نشینی و بد مسکنی کاسته شود.

اقتصاد + ایران

افزایش قاچاق در بخش صادرات

وزیر ارتباطات و فناوری اطلاعات گفت: طبق آمار دولت تاکنون ۱۲ هزار میلیارد تومان از قاچاق کالا و ارز کاسته شده اما به تازگی با نوسان های ارزی شاهد هستیم واردات قاچاق به داخل کشور کاهش و در مقابل در بخش صادرات افزایش داشته است. به گزارش ایرنا، محمد جواد آذری جهرمی در آیین رونمایی از سامانه های جامع تجارت، انبارها و مراکز نگهداری کالا افزود: پس از تصویب قانون مبارزه با قاچاق کالا و ارز، یکی از شیوه های اساسی مورد نظر برای جلوگیری از قاچاق، نظام پیشگیری بود. وی بیان داشت: بر اساس نظام پیشگیری که برای جلوگیری از فساد و رانت ها در نظر گرفته شده، شفافیت در مکانیسم واردات و صادرات ایجاد می شود. آذری جهرمی خاطرنشان کرد: امروز در توسعه سامانه های مختلف در کشور توفیق داشتیم که از جمله آنها سامانه تخصیص سوخت به میزان پیمایش بوده که تاکنون شش میلیارد و ۴۰۰ میلیون لیتر از قاچاق سوخت جلوگیری شده است. آذری جهرمی تاکید کرد: آنچه در این میان مورد غفلت قرار گرفته، ناشی از معضلی فرهنگی و ساختاری متصل نشدن این سامانه ها به یکدیگر است و اصطکاک در بین دستگاه های دولتی در این زمینه وجود دارد. وی یادآور شد: امروز اعلام می شود دارندگان کارت های بازرگانی پیش از سال ۹۶ می توانند به انجام واردات مبادرت کنند، زیرا ارزیابی مناسب از افراد وارد کننده وجود ندارد، اما با این ابزارها و دولت الکترونیک می توان از تخلفات جلوگیری کرد. رئیس اتاق بازرگانی، صنایع، معادن و کشاورزی ایران نیز در این آیین گفت: راهکارهایی که تاکنون برای مبارزه با قاچاق کالا و ارز در کشور به کار گرفته شده، بنیادی و بنیانی نیست و باید قاچاق کالا را غیراقتصادی و پرریسک کرد. غلامحسین شافعی افزود: این روزها حاضریم میلیون ها تومان صرف واردات فناوری کنیم اما حاضر نیستیم برای ارتقای نیروی انسانی و آموزش هزینه کنیم در حالی که آموزش در کنار فناوری می تواند به نتایج مطلوب منجر شود.

دخالت دولت ها بازار مسکن را مختل می کند

معاون ساختمان و مسکن وزیر راه و شهرسازی گفت: سیاستگذاری در حوزه مسکن معلول ساختارهای کلان اقتصادی است و دخالت دولت ها، بازار مسکن را مختل می کند.

به گزارش ایرنا حامد مظاهریان در هجدهمین همایش سیاست های توسعه مسکن در ایران افزود: دولت ها نباید در بخش سرمایه گذاری بخش مسکن دخالت کنند اما دخالت دولت در بازار مصرفی ضروری است زیرا حوزه مسکن بر پایه دو بازار مصرفی و سرمایه گذاری است و باید دخالت دولت در حوزه سرمایه گذاری ها به حداقل برسد. معاون وزیر راه و شهرسازی اظهار داشت: در چهار سال گذشته بازار مسکن مصرفی بود اما از یک سال گذشته این بازار سرمایه گذاری شده است. مظاهریان گفت: حاشیه نشینی، نبود تعادل در عرضه و تقاضا و تامین دسترسی به مسکن برای دهک های پایین جامعه بازار مسکن را در کشور مختل کرده است. به عقیده وی، اکنون یک سوم جمعیت ایران در حاشیه شهرها از بد مسکنی رنج می برند و وجود دو میلیون و ۶۰۰ هزار مسکن خالی و رکود اقتصادی شرایط را نامناسب کرده است. در ادامه دبیر علمی این همایش گفت: طبق گزارش بانک مرکزی افزایش قیمت مسکن در تهران به ۷۴ درصد رسیده و تنها در ۶ ماهه نخست امسال قیمت مسکن افزایش ۶۰ درصدی را تجربه کرده است. حجت الله میرزایی افزود: افزایش غیرمتعارف قیمت مسکن نشان می دهد که سیاست های دسترسی مردم به مسکن مناسب وزارت راه و شهرسازی کم اثر بوده است. وی بیان کرد: پیامدهای افزایش قیمت مسکن مشکلات زیادی را به وجود آورده و نبود تعادل عرضه و تقاضای مسکن مشکلات ما را در این بخش مضاعف کرده است.

تنظیم بازار گوشت قرمز اصفهان با واردات

مدیر کل پشتیبانی امور دام استان اصفهان گفت: گوشت های گوساله منجمد وارداتی علاوه بر تامین گوشت مورد نیاز هیئت ها در ایام عزاداری امام حسین(ع)، به منظور تنظیم بازار گوشت قرمز توسط بخش دولتی و ذخایر بخش خصوصی توزیع شده است.

علی اکبر نجفی در گفت وگو با ایسنا، با اشاره به توزیع ۴۵۰ تن گوشت گوساله منجمد وارداتی و ۳۳۰ تن گوشت گوسفندی گرم وارداتی از ابتدای سال جاری تاکنون، اظهار کرد: در راستای سیاست های تنظیم بازار و در جهت رفاه عموم مردم از ابتدای سال جاری شرکت پشتیبانی استان گوشت گوساله منجمد وارداتی را با نرخ مصرف کننده ۲۹ هزار تومان و گوشت گوسفندی گرم وارداتی را با حداکثر نرخ مصرف کننده ۳۵ هزار و ۷۰۰ تومان توزیع کرده است.

وی ادامه داد: گوشت گرم گوسفندی نیز به صورت لاشه ای از استرالیا، روسیه و کشورهای آسیای میانه به صورت هوایی و زمینی وارد کشور شده و به صورت لاشه ای یا قطعه بندی شده توزیع شده است.

در + شهر

افزایش قیمت سرویس مدارس در دست بررسی است

مدیرعامل سازمان تاکسیرانی شهرداری اصفهان گفت: افزایش ۱۲ تا ۱۵ درصدی نرخ کرایه سرویس مدارس در شورای اسلامی شهر اصفهان در حال بررسی است.

هادی منوچهری اظهار کرد: یکی از آیتم های مهم سرویس مدارس تعیین نرخ کرایه است، در این فرآیند والدین خواستار حداقل افزایش و رانندگان درپی افزایش نرخ هستند، از این رو اعضای شورای شهر طبق اختیاراتی که برعهده دارند، عددی را تعیین خواهند کرد تا به معیشت هر دو طرف آسیبی وارد نشود.

وی افزود: اکنون خانواده ها مبلغی را به عنوان علی الحساب کرایه سرویس مدارس به شرکت های حمل و نقل دانش آموزی پرداخت کرده اند و تا آبان یا آذر متناسب با افزایش نرخ کرایه، مبلغ قراردادها مشخص خواهد شد.

مدیرعامل سازمان تاکسیرانی شهرداری اصفهان تصریح کرد: جهت نظارت بهتر و بیشتر سازمان برای سرویس مدارس با افزایش بازرسان سازمان از ۱۵ نفر به ۱۱۵ نفر و از طریق شرکت های حمل و نقل، درصدد هستیم بهترین نظارت را بر سرویس های دانش آموزی جهت افزایش امنیت و آرامش خانواده ها برقرار کنیم.

وی با بیان اینکه ۱۰ هزار خودرو در قالب ۵۳ شرکت حمل و نقل سرویس مدارس تحت نظارت سازمان تاکسیرانی در سال تحصیلی جدید به ۷۲ هزار دانش آموز شهر اصفهان سرویس دهی می کند، ادامه داد: از شمالی ترین تا جنوبی ترین مدارس شهر اصفهان در راستای افزایش بهره وری و رضایت مندی مسافران و کاهش ترافیک، تحت پوشش خدمت رسانی سازمان تاکسی رانی قرار گرفته است.

منوچهری خاطر نشان کرد: تعداد پنج اکیپ خودرویی و دو اکیپ موتوری برفعالیت سرویس مدارس شهر نظارت دارند که این نظارت ها شامل رعایت منشور اخلاقی سازمان تاکسیرانی، سرویس دهی در ساعات پیک در مسیرهای مشخص، سوار نکردن دانش آموزان بیش از حد مجاز و ... است.

وی ادامه داد: شهروندان و رانندگان می توانند پیشنهادها و انتقادهای خود از عملکرد سازمان، شرکت های حمل و نقل درون شهری، آژانس ها و سرویس مدارس را از طریق تلفن گویای سازمان به شماره ۳۵۶۸۸۱۰۰ سامانه پیام کوتاه ۱۰۰۰۸۵۹۰ و فضای مجازی به آدرس TAxikhabar@ در میان بگذارند.

اخبار + مناطق

پیشرفت ۶۵ درصدی پارکینگ خیابان اردیبهشت

مدیرمنطقه یک شهرداری اصفهان گفت: عملیات احداث پارکینگ زیرسطحی خیابان اردیبهشت حدفاصل خیابان های طالقانی تا میرداماد تاکنون ۶۵ درصد پیشرفت داشته است. مهین شکرانی در گفت و گو با ایمنا اظهارکرد: احداث این پارکینگ در راستای تسهیل در عبور و مرور شهروندان و کاهش بار ترافیکی خیابان طالقانی صورت می گیرد.

وی با بیان اینکه پارکینگ خیابان اردیبهشت سه هزار و ۳۰۰ مترمربع مساحت دارد و تعداد ۱۰۵ خودرو را در خود جای خواهد داد، افزود: برای احداث این پارکینگ که تاکنون ۶۵ درصد پیشرفت داشته، شش میلیارد و ۵۰۰ میلیون تومان اعتبار در نظر گرفته شده است. وی در خصوص پروژه ادامه خیابان زاهد تصریح کرد: ادامه خیابان زاهد حدفاصل خیابان های مسجدسید و فروغی جزو پروژه های منطقه یک شهرداری اصفهان لحاظ شده که در سال های قبل بخش زیادی از آن انجام شده و تنها حدود یک کیلومتر آن باقی مانده است.

مدیر منطقه یک شهرداری اصفهان ادامه داد: در صدد تامین منابع برای آزادسازی ادامه خیابان زاهد که از بافت فرسوده عبور می کند، هستیم تا بتوانیم این پروژه را ظرف دو تا سه سال آینده به اتمام برسانیم.

وی از آغاز عملیات احداث کلکتور شرقی- غربی حدفاصل پل وحید تا سی و سه پل خبر داد و خاطر نشان کرد: برای اجرای این پروژه که در شش ماه دوم امسال کلید می خورد، اعتباری افزون بر یک میلیارد و ۳۰۰ میلیون تومان در نظر گرفته شده است. شکرانی با بیان اینکه آسفالت معابر منطقه از جمله گذرهای فرعی و تعدادی از خیابان های اصلی با اعتباری افزون بر دو و نیم میلیارد تومان در دستور کار است، ادامه داد: عملیات احداث مسیر BRT خیابان مسجد سید یکی دیگر از پروژه های در دستور کار منطقه یک شهرداری اصفهان به شمار می رود.

تردد اتوبوس های جدید در شمال شهر

این اتوبوس ها در محور زینبیه و عاشق اصفهانی فعال می شوند

مدیر عامل شرکت واحد اتوبوسرانی اصفهان و حومه گفت: ۱۰ دستگاه اتوبوس نو مدل اسکانیا به ناوگان اتوبوسرانی شهر اصفهان در منطقه ۱۴ اضافه شده است. قدرت افتخاری افزود: با توجه به کمک های شهرداری اصفهان در سال گذشته و ابتدای سال جاری، برای نوسازی ناوگان در سال ۹۵، ۹۶ و ۹۷، تعداد ۱۳۶ دستگاه اتوبوس جدید یورو چهار به ناوگان حمل و نقل عمومی اصفهان اضافه و به تدریج به خطوط مختلف شهر تزریق شد. وی تصریح کرد: در راستای سیاست های عدالت محوری، ناوگان های نو باید در تمام شهر که قابلیت تردد ناوگان وجود داشت، سرویس دهی به شهروندان را انجام می داد، اما متاسفانه شهروندان در مناطق ۷ و ۱۴ محور خیابان های لاله، زینبیه و عاشق اصفهانی تاکنون از اتوبوس های نو بهره مند نبودند، از این رو با برنامه ریزی های انجام شده و تعامل با بخش خصوصی فعال در این محورها، تعداد ۱۰ دستگاه اتوبوس جدید برای نخستین بار در محور زینبیه، عاشق اصفهانی، دارک به سمت میدان جمهوری و برعکس فعال شد تا هدیه ای به شهروندان باشد. وی تاکید کرد: با این توزیع، ناوگان جدید در تمام معابر اصلی شمال تا جنوب و شرق تا غرب اصفهان اتوبوس های نو در حال تردد است و شهروندان را جا به جا می کند.

نهایی شدن آزادسازی سالن گلستان شهدا

تا یک ماه آینده، ۱۱ پلاک باقی مانده آزاد می شود

مدیر منطقه شش شهرداری اصفهان گفت: توافقات لازم برای آزادسازی ۱۱ پلاک باقی مانده در مسیر اجرای پروژه سالن گلستان شهدای اصفهان انجام شده و تا یک ماه آینده نهایی خواهد شد. محمدرضا برکت اظهارکرد: شهرداری اصفهان تاکنون شش میلیارد تومان برای اجرای پروژه سالن گلستان شهدا و هفت میلیارد تومان برای تملک آن پرداخت کرده است.

وی افزود: اعتباری افزون بر ۱۴ میلیارد تومان دیگر برای آزادسازی ۱۱ پلاک باقی مانده در مسیر اجرای پروژه و ۶،۵ میلیارد تومان برای انجام مراحل نازک کاری پروژه نیاز است. مدیر منطقه شش شهرداری اصفهان به موقعیت مکانی پروژه سالن گلستان شهدای اصفهان اشاره و بیان کرد: این سالن اجتماعات در ضلع شرقی گلستان شهدا و جنوب لسان الارض قرار گرفته است.

مدیر منطقه شش شهرداری اصفهان خاطر نشان کرد: با وجود پرداخت نشدن تعهدات استانداری و بنیاد شهید به دلیل مشکلات مالی، بر اساس تاکید شهردار اصفهان پروژه متوقف نخواهد شد و اعتبار مورد نیاز از منابع دیگر تامین می شود.

جان فدامی کنند تا جانی فنا نشود

شهردار در رژه آتش نشان ها گفت تجهیزات آتش نشانی ارتقا می یابد

«جان خود را فدامی کنند تا جانی گرفته نشود»، آنها که عاشقانه با شجاعت خطر می کنند و قققنوس وار سوخته می شوند تا شهروندان بمانند. شهردار اصفهان در مراسم رژه آتش‌نشانان به مناسبت روز ایمنی و آتش نشانی ،آتش نشانان را ایثارگران صحنه نجات خواند که آرامش و آسایش را برای شهروندان به ارمغان می آورند و اعلام کرد که تجهیزات سازمان آتش نشانی و خدمات ایمنی شهرداری اصفهان ارتقا می یابد.

شهردار اصفهان در مراسم رژه آتش‌نشانان به مناسبت روز ایمنی و آتش نشانی با اشاره به اینکه در طول یک سال گذشته اقدامات موثری در سازمان آتش نشانی انجام شده است، گفت: وضعیت آتش نشانان نسبت به گذشته بهتر شده است، اما هنوز رضایت بخش نیست.

قدرت اله نوروزی آتش نشانان را ایثارگران صحنه نجات و امید خواند که مانند رزمندگان در میدان نبرد آماده حمله و دفع دشمن هستند.

وی با بیان اینکه اگر عشق و ایثار نباشد، قدم های رزمندگان استوار برداشته نمی شود، اظهار کرد: هفتم مهر تنها روز ایثارگری و آتش نشانی نیست، بلکه هر روز، روز آتش نشانان است و آتش نشانان باید هر لحظه آماده دفع خطر از شهروندان باشند.

شهردار اصفهان تصریح کرد: آتش نشانان مدافعان جان انسان ها، رفع کننده خطرها و سبب آسایش و آرامش در زندگی همگان هستند و همه این موارد بخشی از حقوق بشر است و آتش نشان ها با گذشتن از جان خود این حق را برای کسانی که می خواهند با ایمنی زندگی کنند، فراهم می کنند.

شهردار اصفهان با تاکید بر اینکه آتش نشانان همیشه حضور پررنگی داشته اند، بیان کرد: دشمن به ایران حمله کرد و ۴۰۰ نقطه در شهرها را بمباران کرد و آتش نشانان در کنار نیروی های هلال احمر و نیروهای مردمی برای نجات جان مردم حضور یافتند و امید به نجات را در دل مردم زنده کردند. نوروزی خاطرنشان کرد: با توجه به آمارها، می توان گفت مردم اصفهان کمترین درصد آسیب را دیده اند و این به دلیل همت، تلاش و ایثارگری آتش نشانان است و حاکی از عشق و از خودگذشتگی آنان است.

شهردار اصفهان با بیان اینکه در مدارس، مهد کودک ها و آموزشگاه ها، ضوابط ایمنی و آتش نشانی آموزش داده می شود، تاکید کرد: اکنون آتش نشانان با قدرت بیشتر و مجهزتر و امکانات به روزتر مسیر خدمات رسانی را ادامه می دهند.

وی ادامه داد: این مانورها احساس امنیت را در مردم تقویت می کند و اگرچه تجهیزات آتش نشانی بیشتر شده، اما باید با امکانات مجهزتر و بیشتر، زمینه رشد آتش نشانان را بیش از پیش فراهم کرد و اعضای شورای اسلامی شهر اصفهان با تصویب بودجه بیشتر زمینه ارتقای فعالیت ها را ایجاد می کنند.

نوروزی گفت: من بارها به آتش نشانی سر زده ام و خوشحالم که آنان ایثارگرانه برای یاری مردم، آسایش و حق آنان ایستاده اند.

> اعضای شورای اسلامی شهر اصفهان با تصویب بودجه بیشتر زمینه ارتقای فعالیت ها را ایجاد می کنند

شجاع ترین مردان شهر

شهردار اصفهان در برنامه رادیویی «سلام اصفهان» نیز با تبریک روز آتش نشان، اظهارکرد: مردم اصفهان شهادت می دهند که آتش نشانان از فداکارترین و شجاع ترین مردان این شهر هستند.

نوروزی ابراز کرد: همه در وصف آتش نشانان زیاد شنیده ایم، از «محمدرضا صفدریان» قهرمان یخ نوردی جهان که از آتش نشانان خوب اصفهانی است تا «اسماعیل سلیمانی پور»، آتش نشان فداکاری که در زمان مرخصی و هنگام سفر نیز از وظیفه خود غافل نشد و کودک پنج ساله ای را ایثارگرانه از پرت شدن به داخل یک پرتگاه نجات داد و البته مصدوم شد.

وی با بیان اینکه حکایت آتش نشانان سرشار از حماسه، افتخار و دلیری است، افزود: اصفهان به دلیرمردان آتش نشان افتخار می کند و یاد و خاطره تمام شهدای آتش نشان از جمله شهدای پلاسکو را گرامی می دارد.

۶۰۰ آتش نشان در ۲۴ ایستگاه، ایمنی اصفهان را تامین می کنند

مدیر عامل سازمان آتش نشانی و خدمات ایمنی شهرداری اصفهان هم در آیین رژه آتش‌نشانان گفت: آتش نشانان در همه ایام، جان برکف در خدمت مردم و کشور هستند و درصدد هستند تا با از خودگذشتگی، جان شهروندان را نجات دهند تا جانی گرفته نشود و در این راه جان خود را فدا می کنند.

وی افزود: آتش نشانی عشق و آتش و جان است و این مهم در کلامی از مولا علی(ع) با عنوان اینکه ایثار و ازخودگذشتی دارای زیباترین احسان و بلندمرتبه ترین مقام ایمان است، بیان شده است.

محسن گلابی، خاطر نشان کرد: آتش نشانی اصفهان دارای ۲۴ ایستگاه است و با ۶۰۰ نفر نیرو، ۱۲۰ خودروی اطفاء و نجات و ۶۰ خودروی سبک آماده خدمت رسانی به شهروندان است.

آبیاری فضای سبز در سه شیفت کاری

تانکرهای آبرسانی درختان را از مرگ نجات دادند

مدیرعامل سازمان خدمات موتوری شهرداری اصفهان گفت: در تابستان کم آب امسال تانکرهای آبرسانی با استفاده از نیروهای این سازمان در سه شیفت، آبیاری درختان و فضای سبز شهر را انجام و از خطر نابودی نجات دادند. حسن نظام زاده اظهارکرد: مهم ترین اقدام سازمان خدمات موتوری شهرداری اصفهان در تابستان امسال آبرسانی به درختان و فضای سبز شهر بود.

وی با بیان اینکه سازمان خدمات موتوری شهرداری اصفهان نقش عمده ای در پاکیزگی شهر دارد و به صورت شبانه روز مشغول خدمت رسانی به شهر و شهروندان هستند، افزود: در تابستان سال جاری ۲۰ تانکر سازمان خدمات موتوری شهرداری اصفهان با استفاده از ۶۰ راننده و ۲۳ تانکر بخش خصوصی در سه شیفت، درختان و فضای سبز شهر اصفهان را سیراب کردند. مدیرعامل سازمان خدمات موتوری شهرداری اصفهان ادامه داد: این سازمان همچنین در آستانه سال تحصیلی جدید ماشین آلات مخصوص نظافت معابر خود را در اختیار مناطق ۱۵ گانه شهرداری اصفهان برای نظافت ویژه شهر قرار داد.

نظام زاده بیان کرد: در این سازمان، ۱ اکیپ گروه ضربت و حوادث غیرمترقبه وجود دارد که در طول ۲۴ ساعت شبانه روز به صورت شیفت بندی آماده هستند تا چنانچه اتفاق غیرمترقبه ای در سطح شهر رخ داد و به ماشین آلات سنگین نیاز بود، در اسرع وقت این ماشین آلات را به محل حادثه اعزام کنیم.

آگهی دعوت مجمع عمومی فوق العاده نوبت اول

مجمع عمومی فوق العاده نوبت اول کانون بازنشستگان شهرداری اصفهان راس ساعت ۱۰ صبح روز یکشنبه ۹۷/۷/۲۹ در محل کانون واقع در پارک شهید رجایی تشکیل می گردد.

دستور جلسه:

۱-افزایش حق عضویت اعضاء کانون

۲-سایر مواردی که در صلاحیت مجمع عمومی فوق العاده می باشد.

هیات مدیره کانون بازنشستگان شهرداری اصفهان

آگهی دعوت مجمع عمومی عادی شرکت شهرو کار (سهامی خاص)

به شماره ثبت ۹۶۳۹ و شناسه ملی ۱۰۲۶۰۳۰۷۲۵۳

بدینوسیله از کلیه سهامداران محترم شرکت شهرو کار (سهامی خاص) دعوت می شود در جلسه مجمع عمومی عادی که راس ساعت ۸ صبح روز پنجشنبه مورخ ۱۳۹۷/۷/۱۹ در محل دفتر مرکزی شرکت واقع در اصفهان، خیابان چهارباغ بالا، مجتمع پارک، ورودی اول طبقه سوم پلاک ۶۰۳ تشکیل می گردد، حضور بهم رسانند.

دستور جلسه مجمع

۱-استماع گزارش هیات مدیره و بازرس قانونی

۲-بررسی و تصویب صورت های مالی دوره منتهی به ۱۳۹۷/۰۳/۳۱

۳-چگونگی تقسیم سود مالی دوره منتهی به ۱۳۹۷/۳/۳۱

۴-انتخاب بازرسان اصلی و علی البدل و حسابرس شرکت

۵-انتخاب روزنامه جهت درج آگهی های شرکت

۶-سایر مواردی که در صلاحیت مجمع عمومی عادی باشد.

هیات مدیره شرکت شهرو کار (سهامی خاص)

راهنمای حقوقی

مروری بر ماده ۱۰۱ قانون شهرداری (تفکیک و افراز اراضی)

تفکیک عبارت است از تقسیم مال غیرمنقول به قطعات کوچک تر، مثلا قطعه زمین هزارمتری را به چند قطعه کوچک تر مجزا کردن، خواه مالک آن یک نفر باشد یا چند نفر. افراز یعنی جدا کردن سهم هریک از شرکا در ملک مورد نظر به نسبت تعیین شده. بنابراین افراز در جایی معنی می دهد که بیش از یک مالک وجود داشته باشد. باید بدانیم که عملیات تفکیک و افراز تنها در صلاحیت اداره ثبت اسناد و املاک است و در این میان وظیفه شهرداری صرفا تایید نقشه مربوط و ابلاغ به مالک و ارسال به مراجع ذی ربط است. قانون گذار به موجب ماده ۱۰۱ قانون شهرداری که در سال ۱۳۹۰ اصلاح و تبصره هایی به آن الحاق شد به این موضوع اشاره کرده:

ماده ۱۰۱- ادارات ثبت اسناد و املاک و حسب مورد دادگاه ها موظف اند در موقع دریافت تقاضای تفکیک یا افراز اراضی واقع در محدوده و حریم شهرها، از سوی مالکان، عمل تفکیک یا افراز را براساس نقشه ای انجام دهند که قبلا به تایید شهرداری مربوط رسیده باشد. نقشه ای که مالک برای تفکیک زمین خود تهیه کرده و جهت تصویب در قبال رسید، تسلیم شهرداری می کند، باید پس از کسر سطوح معابر و قدرالسهم شهرداری مربوط به خدمات عمومی از کل زمین، از طرف شهرداری حداکثر ظرف سه ماه تایید و کتبا به مالک ابلاغ شود. بعد از انقضای مهلت مقرر و عدم تعیین تکلیف از سوی شهرداری، مالک می تواند خود تقاضای تفکیک یا افراز را به دادگاه تسلیم کند. دادگاه با رعایت حداکثر نصاب های مقرر در خصوص معابر، شوارع و سرانه های عمومی با اخذ نظر کمیسیون ماده (۵)، به موضوع رسیدگی و تصمیم اتخاذ می کند. کمیسیون ماده (۵) حداکثر ظرف دو ماه باید به دادگاه مذکور پاسخ دهد. در صورت عدم ارسال پاسخ در این مدت، دادگاه با ملاحظه طرح جامع و تفصیلی در چارچوب سایر ضوابط و مقررات، به موضوع رسیدگی و رأی مقتضی را صادر می کند.

> به موجب نظریه شورای نگهبان تسری مقررات تبصره ۴ ماده ۱۰۱ فوق به اراضی موقوفه خلاف شرع است

تبصره ۱

در تبصره یک این ماده رعایت حد نصاب های تفکیک و ضوابط آخرین طرح جامع و تفصیلی مصوب در محدوده شهرها و همچنین رعایت آیین نامه ها و دستورالعمل های قوانین مرتبط، در تهیه و تایید نقشه های تفکیکی موضوع این قانون توسط شهرداری ها الزامی دانسته شده است.

تبصره ۲ و ۳

در تبصره ۲ به تفکیک اراضی دولتی، مطابق تبصره (۱) ماده (۱۱) قانون زمین شهری مصوب سال ۱۳۶۶ اشاره شده است. در اراضی با مساحت بیشتر از پانصد مترمربع که دارای سند ششدانگ است، شهرداری برای تامین سرانه فضای عمومی و خدماتی تا سقف ۲۵ درصد و برای تامین اراضی مورد نیاز احداث شوارع و معابر عمومی شهر در اثر تفکیک و افراز این اراضی، مطابق با طرح جامع و تفصیلی با توجه به ارزش افزوده ایجاد شده از عمل تفکیک برای مالک، تا ۲۵ درصد از باقیمانده اراضی را دریافت می کند. شهرداری مجاز است با توافق مالک، قدرالسهم مذکور را براساس قیمت روز زمین طبق نظر کارشناس رسمی دادگستری دریافت کند.

تبصره ۴:

تمام اراضی حاصل از تبصره (۳) و معابر و شوارع عمومی و اراضی خدماتی که در اثر تفکیک و افراز و صدور سند مالکیت ایجاد می شود، متعلق به شهرداری است و شهرداری در قبال آن هیچ وجهی به صاحب ملک پرداخت نخواهد کرد. در مواردی که امکان تامین انواع سرانه، شوارع و معابر از زمین مورد تفکیک و افراز میسر نباشد، شهرداری می تواند با تصویب شورای اسلامی شهر، معادل قیمت آن را به نرخ کارشناسی دریافت کند. در تبصره ۵ به مجازات متخلفان از این قانون در تفکیک یا افراز اراضی، اشاره شده است.

نکات مهم قانون:

- به موجب رای هیئت عمومی دیوان عدالت اداری، شکایات به خواسته تفکیک و افراز، متوجه شهرداری نیست، زیرا وظیفه شهرداری فقط اظهار نظر کتبی نسبت به نقشه ملک و ارسال آن به مرجع ذی صلاح است. بنابراین در این گونه موارد نباید علیه شهرداری طرح دعوا کرد.
- مقررات این ماده قانونی فقط در خصوص اراضی واقع در محدوده و حریم شهرها قابلیت اجرایی دارد.
- هرگونه توافق برای افراز و تفکیک بدون رعایت این مقررات غیرقابل قبول است.
- به موجب نظریه شورای نگهبان، تسری مقررات تبصره ۴ ماده ۱۰۱ فوق به اراضی موقوفه خلاف شرع است.
- ملاک دریافت سرانه فضای عمومی و خدماتی، مساحت بیش از ۵۰۰ مترمربع است. لذا اراضی با مساحت کمتر از آن مشمول مفاد تبصره ۳ این قانون نیستند.

امور حقوقی شهرداری اصفهان

خبر + کوتاه

لزوم تقویت زیرساخت های تولید در جنگ اقتصادی

به مناسبت هفته دفاع مقدس، پایگاه بسیج کارگری شرکت فولاد ماهان سپاهان به نام امام حسن مجتبی (ع) با حضور فرمانده ناحیه مقاومت بسیج شهرستان مبارکه و دیگر مسئولان این شهرستان آغاز به کار کرد.
مدیرعامل شرکت فولاد ماهان سپاهان در این آیین گفت: بسیج تفکری است که منجر به حرکت های مطالبه گرانه بر حسب شرایط و مسائل روز اجتماع می شود.
حمیدرضا صادقی افزود: امروز در جنگ اقتصادی استکبار جهانی علیه ایران اسلامی قرار داریم که تنها با اقتصاد مقاومتی، روحیه بسیجی و تقویت زیرساخت های تولید و اشتغال می شود در برابر هجمه های دشمن ایستادگی کرد و باز هم پیروز میدان باشیم. وی ایجاد اشتغال و حمایت پایدار از تولید ملی را رکن اساسی اقتصاد مقاومتی خواند و گفت: بنا به فرموده مقام معظم رهبری وظیفه ما کارجهادی در عرصه تولید ملی است و مسئولان هم با حمایت از تولید ملی و ایجاد زیرساخت های لازم در صنعت، شرایطی پایدار در اقتصاد را فراهم سازند تا شاهد رشد و شکوفایی در عرصه صنعت، اقتصاد و تولید باشیم. فرمانده ناحیه مقاومت بسیج شهرستان مبارکه نیز گفت: بسیج راه و سیره ای است که انسان باید از همه چیز خود برای اعتلای اسلام و انسانیت گذر کند.
سرهنگ محمد نصر اصفهانی دست آوردهای ۴۰ ساله انقلاب اسلامی در حوزه های مختلف از جمله صنعت فولاد را عنوان کرد و گفت: شرکت فولاد مبارکه، شرکت فولاد ماهان سپاهان و دیگر فعالان صنعت فولادسازی در خودکفایی و بی نیازی کشور به بیگانگان گام های بلندی برداشته اند و تاثیرگذار بوده اند و امروز نیز باید استوار و محکم آرمان های خود را تا حصول نتیجه پیگیری و عملیاتی کنیم.
وی اصلاح امور برای رسیدن به جامعه ای پویا و کشوری آباد را در گرو اصلاح فرد فرد جامعه دانست و گفت: ما باید از خودمان شروع کنیم و بر اساس فرموده مقام معظم رهبری فرض کنیم آنجایی که مسئولیت داریم مرکز عالم است و اگر می خواهیم عالم را درست کنیم باید همه انرژی و توان خود را به کار گیریم تا کشور تعالی پیدا کند و امروز با دایر شدن پایگاه بسیج امام حسن مجتبی (ع) در شرکت فولاد ماهان سپاهان امیدواریم شاهد تقویت روحیه بسیجی در بین مسئولان و کارکنان این شرکت و رشد تولید در صنعت فولاد کشور باشیم.
وی تصریح کرد: امیدواریم با طنین انداز شدن تفکر بسیجی در شرکت فولاد ماهان سپاهان با حفظ کارگران عزیز فعال در کارخانه موقعیت های شغلی جدیدی نیز ایجاد شود تا شاهد رونق اقتصادی و تولید بیش از پیش باشیم.

آتش سوزی عمدی در باغات سیب سمیرم

۲۰۰ اصله درخت طعمه آتش شد

رئیس آتش نشانی و خدمات ایمنی شهرداری سمیرم گفت: بیش از ۲۰۰ اصله درخت سیب شهرسمیرم طعمه آتش شد. کمال رضایی با اشاره به آتش سوزی یکی از باغات سیب این شهرستان اظهار کرد: بالغ بر دو جریب از یکی از باغات سیب شهرسمیرم شامگاه شنبه طعمه حریق شد. وی با بیان اینکه این حادثه به صورت عمدی توسط افراد ناشناس انجام شده است، گفت: در دو مرحله مردم با تماس های مکرر نیروهای آتش نشانی را از آتش سوزی یک باغ در جنوب شهرسمیرم با خبر کردند.
رئیس آتش نشانی و خدمات ایمنی شهرداری سمیرم افزود: مهار آتش باتوجه به وجود علف های بلند دشوار بود که سرانجام نیروهای آتش نشانی موفق به مهار آتش شدند.
وی تصریح کرد: نیمه شب گذشته برای باردوم آتش سوزی این باغ گزارش شد که پس از اعزام و حضور آتش نشانان مشخص شد آتش سوزی از سمت دیگری انجام شده است البته آتش نشانان آتش را به سرعت مهار کردند. رضایی افزود: در این آتش سوزی متاسفانه بیش از ۲۰۰ اصله درخت سیب در آتش سوخت. شهرستان سمیرم به منزله قطب پرورش سیب در ۱۶۰ کیلومتری جنوب اصفهان قرار دارد.

کشف ۱۲ هزار متر دام از دریاچه زاینده رود

گشت زنی شبانه محیط بانان ادامه دارد

رئیس اداره حفاظت از محیط زیست شهرستان چادگان از گشت زنی شبانه محیط بانان در سطح دریاچه زاینده رود برای برخورد با متخلفان خبرداد. مجتبی حاجتی گفت: محیط بانان اداره محیط زیست چادگان در حین گشت، کنترل و قلاب کشی از دریاچه سد زاینده رود دو هزار متر تور صیادی را جمع و به پاسگاه محیط زیست چادگان انتقال دادند. وی ادامه داد: محیط بانان اداره محیط زیست چادگان در حین گشت زنی متوجه افرادی شدند که در حال انداختن دام در سطح دریاچه زاینده رود هستند که با شنیدن صدای قایق موتوری متواری شدند و محیط بانان موفق شدند دو هزار متر دام صیادی و ادوات صیادی از متخلفان در این منطقه کشف و ضبط کنند. رئیس اداره حفاظت از محیط زیست چادگان گفت: گشت زنی در سطح دریاچه زاینده رود توسط محیط بانان شبانه به وسیله قایق موتوری ادامه دارد تا متخلفان موفق به صید ماهی نشوند.
وی عنوان کرد: در شش ماهه امسال بیش از ۱۲ هزار متر دام از صیادان متخلف در سطح دریاچه زاینده رود کشف و ضبط شده است. وی افزود: با پایین رفتن آب و ثابت نبودن آب دریچه زاینده رود منجر به خارج شدن بعضی از صخره ها از آب شده و جزایر کوچک به وجود می آید که همین امر گشت های شبانه را با خطرات بسیاری مواجه می کند.

خبر + روز

رونمایی از سامانه آتش نشانی هوایی در اصفهان

سامانه آتش نشانی هوایی پیشرفته سنگین روز گذشته در شرکت هواپیماسازی ایران در شاهین شهر اصفهان رونمایی شد.
این سامانه به منظور مقابله و مهار آتش سوزی های گسترده با استفاده از هواپیماهای جت به وسیله کارشناسان داخلی طراحی و ساخته شده است.
سامانه آتش نشانی هوایی به روش پاششی، تحت فشار و با نصب و تلفیق روی هواپیماهای جت طراحی و ساخته شده است. به گزارش ایرنا، وزیر دفاع و پشتیبانی نیروهای مسلح در آیین رونمایی از سامانه آتش نشانی هوایی گفت: این سامانه در صنایع هوایی وزارت دفاع طراحی و ساخته شده و در انحصار جمهوری اسلامی است.
سرتیپ امیر حاتمی افزود: در این سامانه پیشرفته حجم انبوهی از آب به گونه ای در مخازن تحت فشار در جداره ای نازک نگهداری و حمل می شود که در طول پرواز و تخلیه سریع آن هیچ تاثیر ناخواسته ای از تلاطم سیال و تغییر وزن بر عملیات پرواز هواپیما نداشته و هنگام پاشش سریع و بعد از آن نیز پایداری کامل هواپیما حفظ می شود.
وی گفت: این سامانه قابلیت نصب بر روی هواپیماهای مختلف و سنگین را دارا است که می توان با استفاده از آن در تمام موقعیت های جغرافیایی و آب و هوایی کشور، از منابع طبیعی و محیط زیست کشور هنگام وقوع حریق حفاظت کرد.
وزیر دفاع و پشتیبانی نیروهای مسلح همچنین درباره ویژگی های سامانه آتش نشان هوایی گفت: با استفاده از این سامانه می توان افزون بر ۱۸ تن آب را در مدت پنج ثانیه بر روی مساحت تعیین شده با فشار بالا تخلیه و آتش های سهمگین را اطفا کرد. در مراسم رونمایی از سامانه آتش نشان هوایی پیشرفته سنگین معاون علمی رئیس جمهوری، رئیس سازمان محیط زیست و رئیس ستاد بحران کشور حضور داشتند. در این مراسم عملیات پروازی و شبیه سازی جت آتش نشان و پاشش پرفشار آب بر روی نقطه فرضی انجام شد. تاکنون ۱۶ پایگاه بالگردهای اطفای حریق در کشور راه اندازی شده و در آینده نزدیک سه تا پنج فروند هواپیمای جت آتش نشانی نیز به این امکانات افزوده می شود.

مهاجرت، جمعیت اردستان را کم کرد

فرماندار: ایجاد محیط اقتصادی جذاب این روند را تغییر می دهد

فرماندار اردستان از کاهش جمعیت این شهرستان به دلیل مهاجرت خبر داد و بر لزوم پیشگیری از این روند با ایجاد رونق اقتصادی تاکید کرد. حمیدرضا تاملی همچنین با اشاره به راه اندازی کارگروه استقبال از سرمایه گذار و رفع موانع تولید با پیشنهاد نماینده این شهرستان در مجلس شورای اسلامی جهت حمایت از سرمایه گذاران و بررسی مشکلات، خاطرنشان کرد راهبر توسعه اردستان در بن بست نیست.

فرماندار اردستان با اشاره به اینکه پاشنه آشیل توسعه این شهرستان موضوع جمعیت است گفت: در سال های گذشته جمعیت این شهرستان از نزدیک به ۴۸ هزار نفر به ۴۲ هزار نفر کاهش یافته، در حالی که جمعیت، یکی از شاخص های مهم در توزیع اعتبارهای دولتی است.
تاملی با تاکید بر اینکه باید به سمت کنترل مهاجرت از اردستان و سپس تغییر این روند حرکت کنیم افزود: این امر جز با ایجاد یک محیط اقتصادی جذاب برای مردم امکان پذیر نیست. وی با اشاره به اینکه آمادگی برای حمایت از تولید و سرمایه گذاری در اردستان از جمله در قالب ارائه مشاوره هایی به سرمایه گذاران پیش از ورود به طرح ها وجود دارد ادامه داد: اردستان از جمله نقاطی در کشور است که راهبردهای توسعه آن در بن بست نیست و به صورت همزمان در بخش صنعت، معدن، کشاورزی، دامپروری، گردشگری و حمل و نقل دارای مزیت است.
فرماندار اردستان اعلام کرد همه دستگاه های صادر کننده جواز تاسیس که طرح های آنها پیشرفت فیزیکی پایینی دارد، مکلف شدند تا در نشست هایی با سرمایه گذاران برای ادامه کار و رفع موانع اقدام کنند. به گفته تاملی واحدهای با پیشرفت بالای ۶۰ درصد نیز مکلف هستند یک برنامه زمان بندی جهت پایان طرح تا پایان سال جاری داشته باشند و برای جلوگیری از کندی کار، مسائل به صورت هفتگی رصد می شود. وی با اشاره به اینکه برخی واحدهای دارای پروانه بهره برداری در اردستان به دلیل مشکلات مالی، شراکتی و توقیف بانک ها تعطیل شدند گفت: با ورود در بخش بانکی مشکلات مجموعه های دنیای فلز، کارخانجات چینی گستر، مجموعه کارخانه فاستونی و لبنیات این شهرستان به تدریج در حال برطرف شدن است. فرماندار اردستان از وجود منابع خوب برای تولید در این شهرستان خبرداد و گفت: تسهیلات اشتغال روستایی با کارمزد ۶ درصد، تسهیلات سامانه کارا با نرخ ۱۸ درصد، منابع صندوق توسعه ملی با نرخ ۱۲ درصد در کنار حمایت های تسهیلاتی بنیاد علوی و برکت برای استفاده سرمایه گذاران در دسترس است.
تاملی با اشاره به اینکه بسیاری تولیدکنندگان از ظرفیت های سرمایه گذاری اطلاع ندارند تصریح کرد: در این راستا، راه اندازی خانه صنعت و معدن این شهرستان در کنار هیئت مدیره شرکت شهرک ها و نواحی صنعتی ضروری است.
وی بیان کرد: برای پیگیری بهتر مسائل درباره ساختار سازی و سایر مسائل زمینه ساز توسعه اقدام و از جمله مسئول جداگانه ای برای اداره شرکت شهرک های صنعتی اردستان و همچنین یک کارشناس معدن برای توجه به این بخش در نظر گرفته شد. تاملی با تاکید بر ضرورت جسارت مسئولان دستگاه های اجرایی اردستان برای حرکت در مسیر توسعه این شهرستان اظهار کرد: شش محور در کارگروه رفع موانع تولید تعریف شده است؛ از جمله افرادی که در گذشته برای گرفتن زمین تلاش اما سال ها آن را بدون هیچ تصمیمی رها کردند، در صورت آغاز نکردن طرح، خلع ید خواهند شد.

آگهی وقت رسیدگی

۴۶۳۱۲/۴۰۳۶۸/شماره: ۹۳۶/۹۷ حل ۱۱
مرجع رسیدگی: شعبه یازدهم حقوقی شورای حل اختلاف خمینی شهر به نشانی خمینی شهر بلوار پاسداران .روبروی کوی مهستان .مجتمع شوراهای حل اختلاف اصفهان / وقت رسیدگی: ساعت ۰۸:۳۰ صبح روز دوشنبه مورخه ۱۳۹۷/۰۸/۱۴ مشخصات خواهان: ۱-نام و نام خانوادگی: زهره قائدی، نام پدر: قلی، مشخصات خوانده: ۱-نام و نام خانوادگی: بابک بامری، نام پدر: اسماعیل، خواسته و بهای آن: مطالبه چک، گردش کار: خواهان. خوانده را مجهول المکان اعلام و تقاضای ابلاغ دادخواست و وقت رسیدگی جهت استماع شهادت شهود به وی از طریق نشر آگهی در یکی از روزنامه های کثیرالانتشار وفق ماده ۷۳ قانون آئین دادرسی دادگاه های عمومی و انقلاب در امور مدنی نموده است. لذا در اجرای قانون مذکور خلاصه دادخواست و مستندات یک نوبت آگهی می گردد خوانده می تواند با مراجعه به این شورا نسخه ثانی دادخواست و ضمائم را دریافت نموده و در وقت مقرر جهت رسیدگی حاضر گردد. م/الف: ۲۵۶۳۲۵
رئیس شعبه یازدهم حقوقی شورای حل اختلاف خمینی شهر

آگهی وقت رسیدگی

۴۶۳۱۱/۴۰۳۶۷/شماره: ۱۰۸۵/۹۷ حل ۴
مرجع رسیدگی: شعبه چهارم حقوقی شورای حل اختلاف خمینی شهر به نشانی خمینی شهر بلوار پاسداران. روبروی کوی مهستان .مجتمع شوراهای حل اختلاف اصفهان / وقت رسیدگی: ساعت ۰۹:۳۰ صبح روز شنبه مورخه ۱۳۹۷/۰۸/۲۶ مشخصات خواهان: ۱-نام و نام خانوادگی: حمید قدیری، نام پدر: محمدمهدی، نشانی: خ کهندژ خ کانال شرکت مشاهیر اصفهان، مشخصات خوانده: ۱-نام و نام خانوادگی: هوشنگ حسینی منجری، نام پدر: حسین، خواسته و بهای آن: مطالبه مبلغ ۴۱/۰۹۰/۰۰۰ ریال بابت اصل خواسته به انضمام خسارات دادرسی و هزینه های دادرسی، دلایل خواهان: کپی چک کپی گواهی عدم پرداخت، گردش کار: خواهان. خوانده را مجهول المکان اعلام و تقاضای ابلاغ دادخواست و وقت رسیدگی جهت استماع شهادت شهود به وی از طریق نشر آگهی در یکی از روزنامه های کثیرالانتشار وفق ماده ۷۳ قانون آئین دادرسی دادگاه های عمومی و انقلاب در امور مدنی نموده است. لذا در اجرای قانون مذکور خلاصه دادخواست و مستندات یک نوبت آگهی می گردد خوانده می تواند با مراجعه به این شورا نسخه ثانی دادخواست و ضمائم را دریافت نموده و در وقت مقرر جهت رسیدگی حاضر گردد. م/الف: ۲۵۶۳۲۴
رئیس شعبه چهارم حقوقی شورای حل اختلاف خمینی شهر

آگهی رای شورا

۴۶۳۱۰/۴۰۳۶۶/کلاسه پرونده: ۴۸۰/۹۷ حل ۸
مرجع رسیدگی شورای حل اختلاف حوزه ۸ خمینی شهر به نشانی خیابان پاسداران مجتمع شورای حل اختلاف خمینی شهر خواهان: نام و نام خانوادگی: ابوالفضل فخاری، نام پدر: عزیزاله، نشانی: خمینی شهر محله اسفریز کوچه شهید علی اصغر فخاری، خوانده: نام و نام خانوادگی: ۱-علیرضا حسین منش، نام پدر: سعیدرضا ۲-فرش آریا گستر چاوش، نشانی: هر دو مجهول المکان؛ موضوع مطالبه وجه چک
رای شورای حل اختلاف
در خصوص دادخواست خواهان آقای ابوالفضل فخاری فرزند عزیزاله به طرفیت خوانده ۱-شرکت فرش آریا گستر چاوش (صادر کننده چک) ۲-علیرضا حسین منش فرزند سعیدرضا (ظهرنویس چک) به خواسته مطالبه مبلغ ۹۵/۰۰۰/۰۰۰ ریال وجه یک فقره چک بانکی به شماره ۲۸۶۴۳۴-۹۶/۱۰/۳۰ عهده بانک مسکن به انضمام خسارت تاخیر در تادیه و هزینه دادرسی شورا از توجه به وجود اصل چک و گواهینامه عدم پرداخت در ید خواهان که حاکی از اشتغال ذمه خوانده می باشد و اینکه خوانده دلیلی بر برائت ذمه خویش و امانی بودن چک به شورا ارائه ننموده است دعوی خواهان را وارد و ثابت دانسته مستنداً به مواد ۳۱۰ و بعد قانون تجارت و تبصره الحاقی به ماده ۲ قانون صدور چک مصوب ۱۳۵۵ با اصلاحات و الحاقات بعدی و مواد ۵۱۹-۵۲۲ قانون آیین دادرسی مدنی خوانده را به پرداخت مبلغ نود و پنج میلیون ریال با احتساب خسارات تاخیر تادیه از تاریخ صدور چک لغایت زمان پرداخت به عنوان اصل خواسته و پرداخت مبلغ ۲/۲۰۰/۰۰۰ ریال به عنوان هزینه دادرسی و تمبر در حق خواهان محکوم می نماید. رای صادره غیابی است و ظرف مدت بیست روز از تاریخ ابلاغ قابل واخواهی در همین شعبه و سپس ظرف مدت بیست روز دیگر قابل تجدید نظر خواهی در محاکم محترم عمومی خمینی شهر می باشد. م/الف: ۲۵۶۲۶۳
قاضی شورای حل اختلاف شعبه هشتم خمینی شهر.سجاد پاکدل نیا

آگهی رای شورا

۴۶۳۰۹/۴۰۳۶۵/کلاسه پرونده: ۹۶/۲۴۸۹ و ۹۷/۴۷۹، شماره دادنامه: ۸۹۴-۹۷/۰۴/۲۴، مرجع رسیدگی: شعبه چهارم شورای حل اختلاف خمینی شهر خواهان: محمود نقدی با وکالت خانم ریحانه شایقی، به نشانی: خ خیام ک دانش ۳ پ ۱۰۸؛ خوانده: ۱-مرتضی مرادیان به نشانی اصفهان دستگرد بلوار معلم روبروی پمپ بنزین ۲-ابوالفضل حاج حیدری نشانی: خمینی شهر خ آزادگان ک حاج حیدری ۳-حسن علی آبادی نشانی: مجهول المکان، خواسته: مطالبه وجه چک گردشکار: پس از ارجاع پرونده به این شعبه و ثبت آن به کلاسه فوق و جری تشریفات قانونی و اخذ نظریه مشورتی اعضاء قاضی شورا ختم رسیدگی را اعلام و به شرح زیر مبادرت به صدور رای می نماید. رای قاضی شورا:
در خصوص دعوی آقای محمود نقدی با وکالت خانم ریحانه شایقی به طرفیت آقای ۱-مرتضی مرادیان فرزند حیدر ۲-ابوالفضل حاج حیدری ۳-حسن علی آبادی به خواسته مطالبه مبلغ ۱۰۰/۰۰۰/۰۰۰ ریال وجه یک فقره چک به شماره ۸۹۶۲۶۷ مورخ ۹۵/۶/۷ عهده بانک سپه به انضمام خسارت دادرسی و خسارت تاخیر تادیه نظر به مفاد دادخواست ملاحظه رونوشت مصدق چک و گواهینامه عدم پرداخت آن و با توجه به عدم حضور خواندگان ردیف دوم و سوم در جلسه مورخ ۹۷/۰۲/۳۱ و عدم ارائه لایحه دفاعیه از جانب ایشان و با عنایت به نظریه مشورتی اعضاء شورا و احراز اشتغال ذمه خوانده و استصحاب دین و با توجه به وصف تجریدی بودن اسناد تجاری مستنداً به مواد ۹ و ۱۸ و ۱۹ و ۲۵ و ۲۷ قانون شوراهای حل اختلاف مصوب ۹۴/۸/۱۰ و مواد ۳۱۰، ۳۱۱، ۳۱۳ از قانون تجارت و تبصره الحاقی مصوب مجمع تشخیص مصلحت نظام به ماده ۲ قانون صدور چک و مواد ۱۹۸ و ۵۱۹ و ۵۲۲ از قانون آئین دادرسی دادگاه های عمومی و انقلاب در امور مدنی دعوی خواهان را ثابت دانسته و حکم به محکومیت خواندگان به نحو تضامن به پرداخت مبلغ یکصد میلیون ریال بابت اصل خواسته و پرداخت مبلغ ۲/۳۶۰/۰۰۰ ریال بابت خسارات دادرسی و پرداخت حق الوکاله طبق تعرفه و همچنین پرداخت خسارت تاخیر تادیه از تاریخ سررسید چک لغایت استهلاک کامل دین بر مبنای شاخص بهای کالا و خدمات مصرفی اعلامی از بانک مرکزی جمهوری اسلامی ایران در حق خواهان صادر و اعلام می گردد. رای صادره در خصوص خواندگان ردیف دوم و سوم غیابی و ظرف مهلت ۲۰ روز پس از ابلاغ قابل واخواهی در همین شورا و سپس ظرف مهلت ۲۰ روز پس از انقضاء مدت واخواهی قابل تجدیدنظر در محاکم عمومی حقوقی خمینی شهر می باشد. و در خصوص دعوی جلب ثالث آقای مرتضی مرادیان نظر به اینکه مصوب ثالث خود خوانده پرونده اصلی می باشد و طرح دعوی بدین شکل صحیح نیست مستنداً به ماده ۲ قانون آئین دادرسی دادگاه های عمومی و انقلاب در امور مدنی قرار عدم استماع دعوی صادر و اعلام می گردد رای صادره در خصوص آقای مرتضی مرادیان حضوری و ظرف مهلت ۲۰ روز پس از ابلاغ قابل تجدید نظر خواهی در محاکم عمومی حقوقی شهرستان خمینی شهر می باشد. م/الف: ۲۵۵۷۱۷
قاضی شعبه چهارم شورای حل اختلاف شهرستان خمینی شهر.علیرضا ایزدی

آگهی ابلاغ اجراییه

۴۶۳۰۸/۴۰۳۶۴/شماره پرونده: ۱۳۹۷۰۴۰۰۲۱۲۱۰۰۰۲۹۰/۱، شماره آگهی ابلاغیه: ۱۳۹۷۰۳۸۰۲۱۲۱۰۰۰۰۴۸، شماره بایگانی پرونده: ۹۷۰۰۳۷۹، تاریخ صدور: ۱۳۹۷/۰۶/۱۹
آگهی ابلاغ اجرائیه پرونده اجرایی ۹۷۰۰۳۷۹ بدین وسیله به آقای غلامرضا زمانی فروشانی، نام پدر: محمد، تاریخ تولد ۱۳۳۸/۰۱/۰۲ شماره ملی: ۱۱۴۱۵۴۰۴۲۸ شماره شناسنامه: ۱۲ به نشانی: خمینی شهر کشتارگاه دو شاخ کوچه سنجدی ابلاغ می شود که شهرداری مرکزی خمینی شهر جهت وصول مبلغ ۱۱۸/۰۰۰/۰۰۰ ریال به استناد چک شماره ۶۵۹۳۷۱-۱۳۹۶/۱۲/۲۰ بانک سپه علیه شما اجرائیه صادر نموده و پرونده اجرائی به بایگانی ۹۷۰۰۳۷۹ در این اداره تشکیل شده و طبق گزارش مورخ ۱۳۹۷/۰۵/۲۲ مامور محل اقامت شما به شرح متن سند شناخته نشده لذا بنا به تقاضای بستانکار طبق ماده ۱۸ آئین نامه اجرا مفاد اجراییه فقط یک مرتبه در روزنامه آگهی می شود و چنانچه ظرف مدت ده روز از تاریخ این آگهی که روز ابلاغ محسوب می گردد نسبت به پرداخت بدهی خود اقدام ننماید عملیات اجرائی جریان خواهد یافت. م/الف: ۲۵۵۶۳۹
رئیس اداره ثبت اسناد و املاک خمینی شهر-نبی اله یزدانی

آگهی ابلاغ اجراییه

۴۶۳۰۷/۴۰۳۶۳/شماره پرونده: ۱۳۹۷۰۴۰۰۲۱۲۱۰۰۰۳۱۱/۱، شماره آگهی ابلاغیه: ۱۳۹۷۰۳۸۰۲۱۲۱۰۰۰۰۵۱، شماره بایگانی پرونده: ۹۷۰۰۴۰۶، تاریخ صدور: ۱۳۹۷/۰۶/۲۶
آگهی ابلاغ اجرائیه پرونده اجرایی ۹۷۰۰۴۰۶ بدین وسیله به آقای قدمعلی رحیمی اندانی، نام پدر: عباس، تاریخ تولد ۱۳۳۱/۰۵/۰۵ شماره ملی: ۱۱۴۱۴۹۳۱۹۵ شماره شناسنامه: ۹۷ به نشانی: خمینی شهر بلوار شهید اشرفی لوله ۱۴۰۰ پشت انبار سیمان ابلاغ می شود که شهرداری مرکزی خمینی شهر جهت وصول مبلغ ۵۰۵/۰۰۰/۰۰۰ ریال به استناد رای کمیسیون ماده ۷۷ شهرداری به شماره ۲۸۱۸-۹۵/۳/۸-۱۳۹۵/۵/۸ علیه شما اجرائیه صادر نموده و پرونده اجرائی به بایگانی ۹۷۰۰۴۰۶ در این اداره تشکیل شده و طبق گزارش مورخ ۱۳۹۷/۰۵/۲۳ مامور محل اقامت شما به شرح متن سند شناخته نشده لذا بنا به تقاضای بستانکار طبق ماده ۱۸ آئین نامه اجرا مفاد اجراییه فقط یک مرتبه در روزنامه آگهی می شود و چنانچه ظرف مدت ده روز از تاریخ این آگهی که روز ابلاغ محسوب می گردد نسبت به پرداخت بدهی خود اقدام ننماید عملیات اجرائی جریان خواهد یافت. م/الف: ۲۵۵۶۳۸
رئیس اداره ثبت اسناد و املاک خمینی شهر-نبی اله یزدانی

آگهی ابلاغ اجراییه

۴۶۳۰۶/۴۰۳۶۲/شماره پرونده: ۱۳۹۷۰۴۰۰۲۱۲۱۰۰۰۳۱۳/۱، شماره آگهی ابلاغیه: ۱۳۹۷۰۳۸۰۲۱۲۱۰۰۰۰۴۴، شماره بایگانی پرونده: ۹۷۰۰۴۰۸، تاریخ صدور: ۱۳۹۷/۰۶/۱۲
آگهی ابلاغ اجرائیه پرونده اجرایی ۹۷۰۰۴۰۸ بدین وسیله به آقای اصغر سلمانی رنانی، نام پدر: غلامحسین، تاریخ تولد ۱۳۳۴/۰۲/۱۵ شماره ملی: ۱۲۹۰۰۶۰۰۹۶ شماره شناسنامه: ۱۰۱ به نشانی: خمینی شهر جوی آباد خ عماد سیادت مدرسه ارباب خ ۲۵ متری ورزشگاه یکصد متر داخل خیابان ضلع جنوب واحد تجاری ابلاغ می شود که شهرداری مرکزی خمینی شهر جهت وصول مبلغ ۴۲۴/۵۳۹/۶۵۰ ریال به استناد رای کمیسیون ماده ۷۷ شهرداری به شماره ۳۴۹۸-۹۷/۳/۱۳-۱۳۹۷/۰۲/۱۳ علیه شما اجرائیه صادر نموده و پرونده اجرائی به بایگانی ۹۷۰۰۴۰۸ در این اداره تشکیل شده و طبق گزارش مورخ ۱۳۹۷/۰۵/۲۲ مامور محل اقامت شما به شرح متن سند شناخته نشده لذا بنا به تقاضای بستانکار طبق ماده ۱۸ آئین نامه اجرا مفاد اجراییه فقط یک مرتبه در روزنامه آگهی می شود و چنانچه ظرف مدت ده روز از تاریخ این آگهی که روز ابلاغ محسوب می گردد نسبت به پرداخت بدهی خود اقدام ننماید عملیات اجرائی جریان خواهد یافت. م/الف: ۲۵۵۶۳۶
رئیس اداره ثبت اسناد و املاک خمینی شهر-نبی اله یزدانی

آگهی وقت رسیدگی

۴۶۳۰۴/۴۰۳۵۸/شماره: ۱۴۲۳/۹۶ حل ۸
مرجع رسیدگی: شعبه هشتم حقوقی شورای حل اختلاف خمینی شهر به نشانی خمینی شهر بلوار پاسداران .روبروی کوی مهستان .مجتمع شوراهای حل اختلاف اصفهان / وقت رسیدگی: ساعت ۰۴:۴۵ بعدازظهر روز شنبه مورخه ۱۳۹۷/۰۸/۱۹ مشخصات خواهان: ۱-نام و نام خانوادگی: حامد نفیسی فر، نام پدر: رضا، نشانی: اصفهان خ امام خمینی خ امیرکبیر روبروی گاراژ فردوسی نوفروشگاه جهان دانگ، مشخصات خوانده: ۱-نام و نام خانوادگی: محمد عابدینی، خواسته و بهای آن: مطالبه وجه فاکتور به شماره ۱۴ مورخ ۹۵/۲/۴، دلایل خواهان: کپی مصدق یک فقره فاکتور ۱۴ مورخ ۹۵/۲/۴، گردش کار: خواهان. خوانده را مجهول المکان اعلام و تقاضای ابلاغ دادخواست و وقت رسیدگی جهت استماع شهادت شهود به وی از طریق نشر آگهی در یکی از روزنامه های کثیرالانتشار وفق ماده ۷۳ قانون آئین دادرسی دادگاه های عمومی و انقلاب در امور مدنی نموده است. لذا در اجرای قانون مذکور خلاصه دادخواست و مستندات یک نوبت آگهی می گردد خوانده می تواند با مراجعه به این شورا نسخه ثانی دادخواست و ضمائم را دریافت نموده و در وقت مقرر جهت رسیدگی حاضر گردد. م/الف: ۲۵۵۶۳۱
رئیس شعبه هشتم حقوقی شورای حل اختلاف خمینی شهر

آگهی رای شورا

۴۶۳۰۲/۴۰۳۵۶/کلاسه پرونده: ۵۵۰/۹۷، شماره دادنامه: ۱۲۹۳-۹۷/۰۶/۳۱، مرجع رسیدگی: شعبه سوم شورای حل اختلاف خمینی شهر خواهان: علی اله خدا، به نشانی: خمینی شهر خ امام جنوبی قرض الحسنه حضرن مهدی؛ خوانده: علیرضا پوراحمد نشانی: مجهول المکان، گردشکار: پس از ارجاع پرونده به این شعبه و ثبت آن به کلاسه فوق و طی تشریفات قانونی و اخذ نظریه مشورتی اعضاء قاضی شورا ختم رسیدگی را اعلام و به شرح زیر مبادرت به صدور رای می نماید. رای قاضی شورا: در خصوص دعوی آقای علی اله خدا رحمی فرزند عبدالرضا علیه آقای علیرضا پوراحمد فرزند محمدقلی به خواسته مطالبه مبلغ بیست و هفت میلیون ریال وجه یک فقره چک به شماره ۸۸۶۱۲۸-۹۶/۰۲/۰۴ به انضمام خسارت دادرسی و تاخیر تادیه نظر به مفاد دادخواست ملاحظه رونوشت مصدق چک و گواهینامه عدم پرداخت و اینکه وجود اصول مستندات در ید خواهان ظهور در اشتغال ذمه صادر کننده و متعهدین آن دارد و اینکه از ناحیه خوانده دلیلی که برائت ذمه خود را مدلل بدارند ارائه نداشته اند با استصحاب دین دعوی خواهان ثابت تشخیص می گردد با استناد به مواد ۹ و ۱۸ و ۱۹ و ۲۵ و ۲۷ قانون شوراهای حل اختلاف و مواد ۳۱۰، ۳۱۱، ۳۱۳ از قانون تجارت و تبصره الحاقی به ماده ۲ قانون صدور چک و مواد ۱۹۸ و ۵۱۹ و ۵۲۲ از قانون آئین دادرسی دادگاه های عمومی و انقلاب در امور مدنی حکم به محکومیت خوانده به پرداخت مبلغ ۲۷/۰۰۰/۰۰۰ ریال بابت اصل خواسته و پرداخت مبلغ ۱/۳۳۷/۵۰۰ ریال بابت خسارات دادرسی و پرداخت خسارت تاخیر تادیه از تاریخ سررسید چک لغایت استهلاک کامل دین بر مبنای شاخص بهای کالا و خدمات مصرفی در حق خواهان صادر و اعلام می گردد. این رای غیابی است و ظرف مهلت ۲۰ روز پس از ابلاغ قابل واخواهی در این شورا و سپس ظرف مهلت ۲۰ روز قابل اعتراض در دادگاهای عمومی خمینی شهر است. م/الف: ۲۵۳۲۷۳
قاضی شعبه سوم شورای حل اختلاف شهرستان خمینی شهر.مصطفی زیبائی فر

آگهی ابلاغ قرار رد درخواست افراز

۴۶۳۱۴/۴۰۳۷۰/آقایان محمدمهدی محمدرجبی فرزند رسول، محمدحسن و محسن همگی محمدرجبی فرزندان ولی، حسام خان احمدی فرزند احمد، اصغر انصاری منوچهرآبادی فرزند عباسعلی، خانم ها پروین، شمس الملوک، مهین، افسر و منصوره همگی محمد رجبی فرزندان ولی، تاراج خانم خان احمدی فرزند احمد، فاطمه آقاخانی فرزند حیدر، خانم ها فردوس، گوهر و عصمت همگی انصاری منوچهرآبادی فرزندان عباسعلی، پیرو اخطاریه افراز منتشره در روزنامه شماره ۲۳۴۸ مورخ چهاردهم بهمن ماه یکهزار و سیصد و نود و شش زاینده رود اصفهان نظر به اینکه آقای عبدالرضا محمد رجبی فرزند رسول شریک شما در ششدانگ پلاک ثبتی ۲۴۶ فرعی از ۱۰۶ اصلی واقع در ارش آباد بخش یک ثبتی شهرضا به استناد آیین نامه قانون افراز فروش املاک مشاع مصوب آذر ماه ۱۳۵۷ تقاضای افراز سهم مشاعی خود از پلاک ثبتی فوق را نموده است و شما را مجهول المکان اعلام نموده است و در تاریخ مقرر کارشناسان این اداره در محل حاضر پس از جری تشریفات قانونی در اجرای ماده ۱۰۱-اصلاحی قانون شهرداریها با شهرداری شهرضا مکاتبه که آن شهرداری با افراز مورد تقاضا به علت داشتن کاربری فضای سبز مخالفت نموده است لذا با توجه به عدم موافقت شهرداری با افراز، قرار رد درخواست افراز پلاک فوق الذکر صادر گردیده است لذا بدینوسیله قرار مذکور به شما ابلاغ می گردد، مقتضی است ظرف مدت ده روز از تاریخ ابلاغ (انتشار) چنانچه اعتراضی دارید وفق ماده ۴ قانون افراز و فروش املاک مشاع به دادگاه شهرستان شهرضا مراجعه نمایند. م الف ۲۵۵۶۹۷
رییس ثبت اسناد و املاک شهرضا-موسوی

اخطار اجرایی

۴۶۳۱۵/۴۰۳۷۱/ شماره: ۷۰۲/۹۶/ش۱ محکوم به به موجب رای شماره غیابی: ۳۱ تاریخ: ۹۷/۱/۲۰ حوزه: اول حقوقی شورای حل اختلاف شهرستان آران و بیدگل که قطعیت یافته است. محکوم علیه: ۱-علیرضا حدادآرانی ۲-عباسعلی نگاهی نام پدر: ۱-حسن ۲-دخیل شغل: - نشانی محل اقامت: هر دو مجهول المکان محکوم علیه محکوم است به: پرداخت تضامنی مبلغ سی میلیون ریال در وجه سه فقره چک به شماره ۹۳۷۶۳۶ به تاریخ ۹۶/۴/۱۰ و ۹۳۷۶۳۸ مورخ ۹۶/۸/۱۰ و ۹۳۷۶۳۷ مورخ ۹۶/۶/۱۰ به عهده بانک سپه به عنوان اصل خواسته و پرداخت خسارات دادرسی از تاریخ سررسید چکهای مذکور تا زمان اجرای حکم در حق خواهان. رأی صادره غیابی است. ضمنا نیم عشر اجرائیه محاسبه و وصول گردد. مشخصات محکوم له: مجتبی بیل بازآرانی نام پدر: مصطفی شغل: - نشانی محل اقامت: آران و بیدگل خ جمهوری ک بهار ۹ منزل شخصی. ماده ۳۴ قانون اجرای احکام: همین که اجرائیه به محکوم علیه ابلاغ شد، محکوم علیه مکلف است ظرف مدت ده روز مفاد آن را به موقع اجرا بگذارد یا ترتیبی برای پرداخت محکوم به بدهد یا مالی معرفی کند که اجرای حکم و استیفا محکوم به از آن میسر باشد و در صورتی که خود را قادر به اجرای مفاد اجرائیه نداند، باید ظرف مهلت مزبور صورت جامع دارایی خود را به قسمت اجرا تسلیم کند و اگر مالی ندارد صریحا اعلام نماید. م الف ۲۵۶۱۵۸

شعبه اول شورای حل اختلاف آران و بیدگل

رونوشت آگهی حصروراثت

۴۶۳۱۸/۴۰۳۷۴/ آقای حسین نجاتی نژاد دارای شناسنامه شماره ۱۱۴۲۷ به شرح دادخواست به کلاسه ۶۱۰/۹۷ از این دادگاه درخواست گواهی حصروراثت نموده و چنین توضیح داده که شادروان علی آقا چاقیان آرانی بشناسنامه ۴۹۰۰ در تاریخ ۹۷/۵/۲ اقامتگاه دائمی خود بدرود زندگی گفته ورثه حین الفوت آن مرحوم منحصر است به ۱- حسین نجاتی نژاد به ش ش ۱۱۴۲۷ ۲-احسان نجاتی نژاد به ش ش ۳۵۶ همگی پسران آن مرحوم و ۳- خانم صدیقه چاقیان آرانی به شماره شناسنامه ۹۸۲۲ و ۴- خانم زهرا چاقیان آرانی به شماره شناسنامه ۶۳ و ۵- خانم فاطمه چاقیان به شماره شناسنامه ۳۷۶ همگی دختران آن مرحوم و ۶- خانم طاهره عدالتی آرانی به شماره شناسنامه ۷۲۸۸ همسر آن مرحوم میباشد و لاغیر. اینک با انجام تشریفات مقدماتی درخواست مزبور را در یک مرتبه آگهی می نماید تا هر کسی اعتراضی دارد و یا وصیتنامه از متوفی نزد او باشد از تاریخ نشر نخستین آگهی ظرف یک ماه به دادگاه تقدیم دارد و الا گواهی صادر خواهد شد. م الف ۲۵۶۱۹۸
حسین باخدا- رئیس شعبه اول دادگاه شورای حل اختلاف آران و بیدگل

رای غیابی دادگاه

۴۶۳۱۹/۴۰۳۷۵/ شماره ابلاغنامه: ۹۷۱۰۱۰۳۶۲۰۸۰۴۲۰۴ شماره پرونده: ۹۶۰۹۹۸۳۶۲۱۷۰۰۵۸۱ شماره بایگانی شعبه: ۹۷۰۴۸۷ در خصوص اتهام آقای منشور عباسی قزلدره فرزند شیخ مراد دائر بر فروش و انتقال مال غیر موضوع شکایت آقای رضا امین پور فرزند محمد، دادگاه با عنایت به محتویات پرونده، شکایت شاکی کیفرخواست صادره اظهارات گواهان و مطلعان مضبوط در پرونده رونوشت قرارداد پیوست عدم حضور در متهم در جلسه رسیدگی دادگاه و مراحل رسیدگی مقدماتی و عدم توفیق ضابطین بر جلب نام برده و سایر قرائن و امارات موجود در پرونده که حکایت از این دارد که متعاقب اینکه متهم به شاکی مدیون می شود در قبال دین خود ملکی را با سند عادی به شاکی واگذار می نماید و متعاقبا مشخص می شود ملک مذکور را سابقا به دیگری واگذار کرده بوده است لذا اتهام نامبرده را محرز تشخیص داده مستندا به ماده ۱ از قانون مجازات راجع به انتقال مال غیر و ماده ۱ قانون تشدید مجازات مرتکبین ارتشا و اختلاس و کلاهبرداری ضمن صدور حکم به استرداد مال تحصیل شده به میزان ۷۴۵۰۰۰۰۰ ریال در حق شاکی متهم را به تحمل ۲ سال حبس تعزیری و نیز جزای نقدی معادل مال تحصیل شده ناشی از فروش مال غیر در حق صندوق دولت محکوم می نماید. رای صادره ظرف بیست روز از ابلاغ قابل تجدید نظرخواهی در دادگاه تجدیدنظر استان اصفهان می باشد. م الف ۲۵۶۱۶۹
علیرضا ارشدی- رئیس شعبه ۱۰۱ دادگاه کیفری ۲ آران و بیدگل

اخطار اجرایی

۴۶۳۱۷/۴۰۳۷۳/ شماره: ۷۰۲/۹۶/ش۱ محکوم به به موجب رای شماره غیابی: ۳۱ تاریخ: ۹۷/۱/۲۰ حوزه: اول حقوقی شورای حل اختلاف شهرستان آران و بیدگل که قطعیت یافته است. محکوم علیه: ۱-عباسعلی نگاهی ۲-علیرضا حدادآرانی نام پدر: ۱-دخیل ۲-حسن شغل: - نشانی محل اقامت: هر دو مجهول المکان محکوم علیه محکوم است به: پرداخت تضامنی مبلغ سی میلیون ریال در وجه سه فقره چک به شماره ۹۳۷۶۳۶ به تاریخ ۹۶/۴/۱۰ و ۹۳۷۶۳۸ مورخ ۹۶/۸/۱۰ و ۹۳۷۶۳۷ مورخ ۹۶/۶/۱۰ به عهده بانک سپه به عنوان اصل خواسته و پرداخت خسارات دادرسی از تاریخ سررسید چکهای مذکور تا زمان اجرای حکم در حق خواهان. رأی صادره غیابی است. ضمنا نیم عشر اجرائیه محاسبه و وصول گردد. مشخصات محکوم له: مجتبی بیل بازآرانی نام پدر: مصطفی شغل: - نشانی محل اقامت: آران و بیدگل خ جمهوری ک بهار ۹ منزل شخصی. ماده ۳۴ قانون اجرای احکام: همین که اجرائیه به محکوم علیه ابلاغ شد، محکوم علیه مکلف است ظرف مدت ده روز مفاد آن را به موقع اجرا بگذارد یا ترتیبی برای پرداخت محکوم به بدهد یا مالی معرفی کند که اجرای حکم و استیفا محکوم به از آن میسر باشد و در صورتی که خود را قادر به اجرای مفاد اجرائیه نداند، باید ظرف مهلت مزبور صورت جامع دارایی خود را به قسمت اجرا تسلیم کند و اگر مالی ندارد صریحا اعلام نماید. م الف ۲۵۶۱۵۳
شعبه اول شورای حل اختلاف آران و بیدگل

اخطار اجرایی

۴۶۳۱۶/۴۰۳۷۲/ شماره: ۷۹۲/۹۶/ش۱ محکوم به به موجب رای شماره غیابی ۷۶ تاریخ: ۹۷/۲/۱ حوزه: اول حقوقی شورای حل اختلاف شهرستان آران و بیدگل که قطعیت یافته است. محکوم علیه: ۱-جواد اسدزاده خارکن ۲- حسین ژاله خواه نام پدر: ۱-غلامرضا ۲-عباس شغل: - نشانی محل اقامت: جواد اسدزاده خارکن (مجهول المکان) محکوم علیه محکوم است به: پرداخت تضامنی به پرداخت مبلغ یکصد و هفتاد میلیون ریال- بخشی از وجه چک به ش ۰۴۵۵/۸۴۹۶۲۴ مورخ ۹۶/۴/۲۰ عهده بانک صادرات به عنوان اصل خواسته و پرداخت مبلغ دو میلیون و هفتصد و بیست هزار ریال به عنوان هزینه دادرسی و حق الوکاله وکیل طبق تعرفه و پرداخت خسارت تاخیر تادیه از تاریخ سررسید چک مذکور ۹۶/۴/۲۰ لغایت زمان اجرای حکم در حق خواهان. ضمنا نیم عشر اجرائیه محاسبه و وصول گردد. رأی صادره غیابی است. مشخصات محکوم له: بانک مهر اقتصاد با وکالت علی رمضانی نام پدر: - شغل: - نشانی محل اقامت: آران و بیدگل خ شهدا کوچه معراج ۱۴ نبش میدان امامزاده هادی دفتر وکالت. ماده ۳۴ قانون اجرای احکام: همین که اجرائیه به محکوم علیه ابلاغ شد، محکوم علیه مکلف است ظرف مدت ده روز مفاد آن را به موقع اجرا بگذارد یا ترتیبی برای پرداخت محکوم به بدهد یا مالی معرفی کند که اجرای حکم و استیفا محکوم به از آن میسر باشد و در صورتی که خود را قادر به اجرای مفاد اجرائیه نداند، باید ظرف مهلت مزبور صورت جامع دارایی خود را به قسمت اجرا تسلیم کند و اگر مالی ندارد صریحا اعلام نماید. م الف ۲۵۶۳۶۰
شعبه اول شورای حل اختلاف آران و بیدگل

خبر + کتاب

رولف دوبلی در صدر نویسندگان پرمخاطب

سومین ماه از فصل گرم تابستان هم مثل برق و باد سپری شد و وضعیت کتاب‌فروشی‌ها تغییری چندانی نکرد، شاید دیگر تنها یک معجزه بتواند وضعیت بازار کتاب را در ایران تغییر دهد و از این رو به آن رو کند.

مهر همواره نویدبخش روزهای خوب و پررونق بوده است، شروع سال تحصیلی در مدارس و دانشگاه‌ها فرصت مغتنمی است تا کتاب‌فروشان به کسب و کارشان رونقی بدهند و شاید بتوانند کمبودهای تابستان را جبران کنند؛ اگرچه با شرایط امروز جامعه نمی‌توان خیلی به پاییز و ماه‌هایش دل خوش کرد.

به گزارش خبرآنلاین، طبق نظر مدیران کتاب‌فروشی‌ها، وضعیت بازار کتاب هم چنان تعریفی ندارد، درآمد حاصل از خرید کتاب به دلیل افزایش قیمت‌ها بالا رفته است، اما تعداد کتاب‌های خریداری شده توسط دوستداران یار مهربان به شدت کاهش یافته و مشخص است که گرانی، بازار کتاب را هم بی‌نصیب نگذاشته است.

کمی از فضای نه چندان امیدوارکننده بازار کتاب فاصله گرفته و به سراغ آثار پرمخاطب و پرفروش شهریور برویم، جایی که نویسندگان خارجی و ایرانی رقابت نسبتا سختی برای جلب نظر مخاطبان دارند.

این ماه در کنار رمان و داستان و آثاری در حوزه‌های روان‌شناسی، فلسفه و دفاع مقدس که همیشه حداقل یک نماینده هم در میان پرفروش‌ها دارند، دو اثر دینی نیز حضور دارند، کتاب «رحمت واسعه» نوشته محمدتقی بهجت و «حماسه حسینی» مرتضی مطهری که با توجه به ایام محرم مورد استقبال قرار گرفته‌اند.

نویسندگان ایرانی در شهریور به شدت خود را به رقبای خارجی‌شان نزدیک کرده‌اند و حتی شاهد حضور نام‌هایی تازه مانند بلقیس سلیمانی در میان آثار پرفروش ایرانی هستیم. هم چنین عباس معروفی با دو اثر «سمفونی مردگان» و «سال بلوا» پرتکرارترین نام در میان نویسندگان ایرانی است.

این ماه دیگر منتظر شنیدن نام الیف شافاک در جایگاه پرتکرارترین نام در نویسندگان غربی نباشید، زیرا که رولف دوبلی با دو اثر «هنر شفاف اندیشیدن» و «هنر خوب زندگی کردن» به لطف نام عادل فردوسی‌پور گوی سبقت را از شافاک ربوده و بازار کتاب ایران را تحت تاثیر خودش قرار داده است. یووال نوح هراری هم پس از شافاک، دیگر نویسنده پرفروش این ماه است که حداقل دو کتاب را به خود اختصاص داده است.

در شهریور شاهد حضور یک نویسنده نامی و بزرگ در تاریخ ادبیات جهان هستیم؛ ویلیام فاکنر نویسنده مطرح آمریکایی با کتاب «اسب‌ها و آدم‌ها» به پرفروش‌های بازار کتاب ایران قدم گذاشته و این خبر می‌تواند برای سایر نویسندگان چندان خوشایند نباشد، زیرا که رقابت سختی در پیش دارند.

تریبون + فرهنگ

بدون وزیری مقدم تاریخ هنر ناقص بود

آیدین آغداشلو در مراسم بزرگداشت محسن وزیری مقدم گفت: در سال‌های اخیر جامعه هنری ما بسیاری از بزرگانش را از دست داده است و من به رسم دوستی و ادب درباره بسیاری از آنها سخن گفته‌ام، گویی من مرثیه‌خوان چهره‌های فرهنگی کشور شده‌ام.

به گزارش ایلنا، او افزود: هنرمندان بخشی از جامعه ما را تشکیل می‌دهند که اثر هنری خلق می‌کنند و پس از مرگ آثارشان را از خود برای آیندگان به جا می‌گذارند. من همواره تصورم این بود که آثار هنرمندان پس از مرگ به جا می‌ماند، اما با دیدن فیلم «هراس پرواز» و اثری که محسن وزیری مقدم کنار ساحل با ماسه خلق کرد و موج دریا آن را با خود برد، نظرم تغییر کرد.

آغداشلو با بیان این مطلب که شانس این را نداشته که شاگرد محسن وزیری مقدم باشد، گفت: این افتخار را داشتم در دورانی که خانه‌اش در نزدیکی خانه‌ام در نیاوران بود، به او سر بزنم. او همیشه پروای ماندگاری آثارش را داشت و از موسساتی که آثارش را خریدند و پس دادند همواره گله می‌کرد. متاسفانه بسیاری از موسسات آثارش را در حالی که آسیب جدی دیده بودند، به او پس دادند. سرنوشت برخی از آثارش نیز هرگز مشخص نشد.

به گفته این نقاش، وزیری مقدم شخصیت خاصی داشت. اگر مروری کوتاه به زندگی او داشته باشیم، به خوبی به این موضوع پی خواهیم برد. او از نسل هنرمندانی بود که برای آموختن و دیدن آثار هنرمندان بزرگ جهان سفرهای متعددی کرد و دستاورد آنچه آموخته بود، به ایران آورد و در کلاس‌هایش در اختیار شاگردانش گذاشت.

آغداشلو ادامه داد: وزیری در دوره‌ای به ایتالیا رفت که هنر معاصر ایتالیا آخرین بخش درخشش را می‌گذراند. او با دیدن هنر دوره خودش دریافت که کجا ایستاده و چه کار باید بکند تا خودش را در عرصه هنر ثبت کند. وزیری هنرمند تجربه‌گرا و پرکاری بود و برهمین اساس دوره‌های مختلف هنری را پشت سر گذاشت و هرگز در مسیر جست‌وجوگری و تجربه توقف نکرد. مجسمه‌های مفصلی و نقاشی‌های شنی از موفق‌ترین آثار دوره کاری او به شمار می‌روند.

او افزود: وزیری در دوره‌ای این تجربیات را کرد که هنوز بسیاری از هنرمندان درگیر ترکیب هنر سنتی با هنر مدرن بودند. او هرگز در این تله نیفتاد که براساس نیاز روز یا تکرار معنایی گمشده اثری را خلق کند. او به درستی هنرمندی جهانی و یکی از قله‌های بلند هنر ایران بود. هرچند بسیار بی‌مهری دید، حتی از سوی برخی از شاگردانش. به گفته آغداشلو، اگر وزیری مقدم نبود، تاریخ هنر دچار نقصان و خدشه می‌شد. او یکی از مهم‌ترین هنرمندان تاثیرگذار ما بوده و هست. او در دوره‌ای در هنرستان و دانشگاه هنرهای زیبا درس داد و از هنر معاصر سخن گفت که چنین کاری مرسوم نبود. وجود او برای شاگردانش بسیار مغتنم بود.

شاعرِ روح

امروز بزرگداشت مولوی است

امروز در تقویم رسمی کشور روز بزرگداشت مولوی است و مثنوی به عنوان کتابی ایرانی و بی اغراق جهانی همچنان و از پس قرن‌ها منبعی جدی و اساسی برای پژوهشگران و علاقه‌مندان هنر، اندیشه و ادبیات مطرح است. پایگاه مثنوی مولانا بر بنیاد فرهنگ اسلامی است. معانی بر الفاظ حکومت می‌کنند. سادگی و برهنگی، یعنی دوری از تزیین و صنعت و آرایش کلام در آن کتاب آشکار است، سخن مولانا سرشار از معانی ژرف و گره‌هاست که باید به کمک کلید رمز و اشارات درهای بسته، گره‌ها را گشود. به گفته شادروان جلال‌الدین همایی: «مثنوی شریف، خلاصه و چکیده جمیع علوم و آداب و معارف اسلامی است» «اشاره به آیات قرآنی، روایات اسلامی و داستان‌های فرهنگی و کاوش در نهانخانه ضمیر آدمی، کار دریافت مثنوی را دشوار می‌کند. شناخت مثنوی مولانا و دیوان شمس او، به خلاف شاهنامه فردوسی، کاری صعب و خودآموزی بی‌دلیل راه سخت دشوار است» دید نافذ عالمانه مولانا، لایه‌های پیچیده روان آدمی را باز می‌کند و می‌کاود و دیده‌ها را به زبان شاعرانه برهنه، دلیرانه تشریح می‌کند؛ یعنی حرف‌هایش را بی‌محابا می‌زند.

«مولوی شاعر دانشمند عارف است؛ نابغه‌ای که علوم مکتبی زمان خود را به کمال دریافته، آداب اخلاقی و فرهنگی ایران را خوب شناخته، به مسائل فقهی و مذهبی اسلامی اشراف داشته است. کسی است که در جست‌وجوی کمال آدمیت، پس از اجتهاد در شریعت و معارف مکتبی و سیر در طریقت، باز از پا ننشسته است. مغز پژوهنده تیزتک دارد که دائما در حرکت است. او شاعری پایبند قافیه نیست، دنبال دیدار و وصال می‌رود.

شاعران عارف در جهان بسیار بوده‌اند که عشق را مرکز پرگار سخن خود قرار داده باشند. در کتابخانه‌ها شعر عارفانه به صد زبان می‌توان یافت؛ اما در مجموع، هیچ شاعر عارفی را نمی‌شناسیم که عصاره نگرش‌ها و پژوهش‌های فلسفی بشر را در شناخت جهان و جایگاه آدمی در این فضای بی‌سر و بن و زمان بی‌آغاز و انجام، چنین به زیبایی شاعرانه ترنم کرده باشد. جهان بینی را اگر آنگونه که در مکاتب و فلسفه‌های جدید مدنظر است بدانیم، به همه اعمال و رفتارهای انسانی باز می‌گردد که در حیطه تفکرات جمعی و فردی و در درونی‌ترین لایه‌های اندیشه و اعتقاد رسوخ دارد، از طرف دیگر، می‌توان آن را نوعی نگرش در نظر گرفت که در مبحث مربوط به مثنوی و اندیشه بلند جلال‌الدین مولوی بهتر مصداق پیدا می‌کند.

مولانا انسانی است متفاوت که جهان بینی‌اش با فلسفه و منطق و علم فرق می‌کند؛ زیرا مولانا نه در پی استدلال و آوردن دلیل است و نه در پی آوردن استنتاج عقلانی و نه هم تجربه‌های حسی را جدی می‌گیرد؛ بنابراین تفاوتش با دیگران، او را هرچه با عظمت‌ترنشان می‌دهد.

پس دریافت مولانا و درک جهان بینی او با منطق، فلسفه و علم امکان ندارد؛ به این معنا که مولانا را فقط با شور و وجد و حال عرفانی می‌توان شناخت.

ثمرات مناسک مرثیه

واکاوی مناسک عاشورا به مثابه امر فرهنگی

شیما خزدوز

عصارخانه شاهی فارغ از قیل و قال‌های اقتصادی شهر و هیاهوی دلالان دلار و سکه تنها روزنه بازار اصفهان است که اندکی آرام گرفته است. مهرداد عربستانی، رئیس انجمن انسان‌شناسی ایران، پیش از آغاز مجلس اخیر در عصارخانه و قبل از حاضران، فروتنانه بر صندلی پشت میکرفون تکیه زده تا از این جایگاه با احاطه بیشتری زوایای عصارخانه و آدم‌هایی را بنگرد که هر کدام گوشه ای را برای نشستن انتخاب کردند و به گفته خودش، در پس اندیشیدن به مسئله فولکلور، تنگناهای زندگی این روزهای مردم را هم از نظر دور ندارد. او قرار است در سومین مجلس از سلسله نشست‌های فولکلور و فرهنگ عامه، مناسک عاشورا را به مثابه امر فرهنگی واکاوی کند. مناسکی که به اعتقاد او، بر خلاف دیدگاه رایج بیش از نمود سوگواری، غم و افسردگی، هیجان و شور و شعف جمعی در مردم برمی انگیزد.

مناسک و خوشدلی

سکوها و صندلی‌های عصارخانه با جوانانی که دوشادوش سالخوردگان می‌نشینند پر می‌شود، مهرداد عربستانی لب به سخن می‌گشاید: «با خودم می‌اندیشیدم امروز که می‌خواهیم درباره مناسک عاشورا و امر فرهنگی گفت و گو کنیم، مباحث اقتصادی ذهن مردم را سخت مشغول کرده، پس آیا امور فرهنگی می‌تواند ارتباطی با حال و هوای مردم ایجاد کند؟ این مجلس شاید زنگ تفریحی برای حاضران است که دقایقی را فارغ از تلاطم‌های بیرون سپری کنند. شاید هم با بهره گیری از علوم اجتماعی و انسان شناسی بتوانیم گریزی به مسائل روز مردم بزنیم و چاره‌ای بیندیشیم.»

رئیس انجمن انسان شناسی ایران که مقالات علمی و پژوهشی اش در بیشتر مجلات بین المللی منتشر شده معتقد است در یک تقسیم بندی کلی در رابطه با عاشورا و محرم چندین گفتمان وجود دارد، گفتمان‌هایی که از دایره تخصصی خود، این مسئله را به پیش می‌برند. نخستین گفتمان، گفتمان تاریخی است. در این گفتمان مورخان با استناد به منابع و شواهد، عاشورا را در قالب یک رخداد و پدیده تاریخی بررسی می‌کنند. دومین گفتمان که بسیار هم رایج است، گفتمان دینی و تجویزی است. این حوزه که عواطف و هیجانات انسان را تحت‌الشعاع قرار می‌دهد، به همراه مناسک ارائه می‌شود و در واقع، مدلی از واقعیت را عنوان کرده و با بهره گیری از سمبل و نماد، طرحی را هم برای پیروی مطرح می‌کند.

گفتمان سوم گفتمانی است که از دیدگاه علمی و با استناد به کارکردهای اجتماعی به خدمت جامعه درمی‌آید و به نیازهای او پاسخ می‌دهد. ممکن است در مواردی، جزئیاتی از این سه گفتمان به حوزه یکدیگر ورود پیدا کند، اما به طور کلی این سه گفتمان به شکل مجزا و از زاویه دید خود به مبحث عاشورا می‌پردازند.

مهرداد عربستانی انسان‌شناس و پژوهشگر مردم‌شناسی است و طبیعتا از این زاویه مناسک عاشورا را بررسی می‌کند. مناسک به دیدگاه او دارای کارکردهای اجتماعی است و از دریچه مطالعات انسان‌شناسی جذابیت‌های فراوانی به همراه دارد.

او می‌گوید: «یکی از کارکردهای اصلی مناسک خوشدلی، پالایش و تمنای لذت است. از این منظر مناسک با نمایش، مشابهت پیدا می‌کند، گرچه تمایزاتی هم بین این دو وجود دارد. در بیشتر شهرهای ایران از جمله اصفهان عناصر نمایشی به مناسک ورود پیدا کرده و تعزیه را پدید آوردند؛ نمایشی که مردم راطی سال‌های متوالی مجذوب خود کرده است و تعزیه شاید تنها فرصتی بوده که توده مردم را به تماشای نمایش می‌نشانده است.»

مناسک محرم، مناسک مردمی

او ادامه می‌دهد: «گرچه در بررسی گونه‌های مختلف نمایش‌های ایرانی می‌توان به خیمه شب بازی یا روحوضی هم اشاره کرد، در این میان، تنها نمایشی که با سناریوی قوی به مردم ارائه می‌شد، تعزیه بوده است.»

عربستانی بر این باور است که جایگاهی که مناسک محرم در قالب تعزیه، شبیه گردانی و کارناوال‌ها در بین مردم داراست، بسیار حائز اهمیت است. کارناوال‌هایی که صحنه‌های مختلف محرم را روی تخت‌های روان به اجرا در می‌آورند، هنوز در بسیاری از محلات قدیم تهران حضوری پررنگ دارند. پرداختن به مراسم و مناسک عاشورایی برای عده‌ای پیام آور سوگواری است، اما در واقع تماشای رنگ‌ها، مواجهه با شخصی‌ها و کاراکترها بسیار لذت بخش و جذاب است، از جمله کارناوالی که با کاراکتر اجنه که در شهر به حرکت در می‌آیند، شوق تماشای مخاطب را برمی‌انگیزد.»

او در ادامه بررسی وجه نمایش گونه مناسک عاشورا، به نمادهایی چون علامت‌ها و نخل‌ها هم اشاره می‌کند و می‌گوید: «علامت و نخل گردانی هم گونه‌ای از نمایش است، چرا که مردم را گرد خود جمع می‌کند. نخل و علامت آنقدر جذابیت بصری دارد که اگر در اروپا یا هر کجای جهان که مردم محرم را هم نمی‌شناسند به نمایش گذاشته شود، مخاطب جذب می‌کند.»

عربستانی ادامه می‌دهد: «پهلوان بازی و علامت‌کشی‌ها مردانگی و پهلوانی را به نمایش می‌گذارد که جدا از جذب مخاطب برای اجراکننده هم جایگاه، اعتبار و پرستیژ اجتماعی به همراه می‌آورد.»

عربستانی به تکیه انسان شناسی بر شاخصه مردمی بودن مناسک تاکید می‌کند و می‌گوید: «در اساس تعریف مناسک دینی جایگاهی برای روحانیون تعریف نشده؛ مناسک محرم، از ابتدا تنها توسط مردم انجام می‌شده است.»

مناسک و شکل گیری خلاقیت جمعی

رئیس مرکز انسان شناسی ایران بر این باور است که مناسک در قالب یک درام اجتماعی از زوایایی دیگر با نمایش متمایز می‌شود: «در مناسک، تاثیرگذاری بر مخاطب و نتایج بسیار اهمیت دارد، در حالی که در نمایش جنبه تفریحی و سرگرمی اولویت پیدا می‌کند. مناسک با «شخص غایب» در ارتباط است، اما تمرکز نمایش بر مخاطب و تماشاگر است. زمان در مناسک نمادین است و اجراکننده در شور و خلسه و ربایش قرار می‌گیرد.»

به گفته عربستانی، اصلی‌ترین وجه تمایز مناسک با نمایش اما درگیری و شریک کردن مخاطب در اجراست، از این رو، خلاقیت جمعی تقویت می‌شود. از سویی، او به قطعیت مرزهای بین نمایش و مناسک معتقد نیست، چرا که به گفته او، در بسیاری از نمایش‌ها هم نتیجه و اثرگذاری بر مخاطب هم در نظر گرفته می‌شود.

به روایت مهرداد عربستانی، زمانی که بخواهیم مناسک عاشورا را به مثابه امر فرهنگی واکاوی کنیم، با مردم و جامعه روبه رو می‌شویم و به یک شاخصه مهم برمی‌خوریم که آن پدید آمدن امر جمعی از پس اجرای مناسک است: «مناسک محرم بازارهای پررونقی را برای مردم فراهم می‌کنند و مردم در یک روح جمعی در تکاپوی لباس و ادوات و نمادها گرد هم می‌آیند.»

این سال‌ها بازار وسایل محرم محله ناصرخسرو تهران بازاری به ارزش چند میلیارد است که متقاضیان فراوانی دارد. جدای از رونق اقتصادی، مردم هم شور و شوق و شعفی را تجربه می‌کنند و امر جمعی از اینجا آغاز می‌شود که همه پا به پای هم در تدارک و صرف خوراک همکاری می‌کنند.

غذا در مناسک عاشورا فراتر از تبرک، به یکی از ارکان آن تبدیل شده که عده‌ای را تحت عنوان کار هیئتی یا در اصطلاح جامعه شناسی، کار جمعی گرد هم می‌آورد.

شاخصه این امر جمعی، تزلزل سلسله مراتب و قشربندی اجتماعی است: «بازاری، کاسب محله، کارگر، سرمایه دار و پزشک همه در یک ردیف در این امر جمعی شرکت می‌کنند و ایجاد حالت برابرگرایانه بین افرادی که هم طبقه نیستند، یک ضد ساختار و تزلزل عرضی اجتماعی را که مطلوب است، فراهم می‌آورد.»

نشانه‌های روح جمعی مناسک

پوشش متحدالشکل، نقاشی روی اتومبیل، مدگرایی، مدل موی محرم از جمله نشانه‌های امروزی روح جمعی مناسک محرم است که عربستانی با تصاویر و عکس‌هایی که روی صفحه مانیتور به نمایش می‌گذارد، به آن اشاره می‌کند: «گاهی جملات طنازانه و کوچه بازاری که به تحلیل محتوایی نیاز دارد هم در ایام محرم روی اتومبیل‌ها نگاشته می‌شود؛ مانند "پ نه پ شمرتو خوبی"!»

وی در تکمیل مبحث ضد ساختارها و تزلزل قواعد اجتماعی که دستاورد مناسک برای مردم است و در انسان شناسی با عنوان جماعت واره از آن یاد می‌شود به حضور زنان هم اشاره می‌کند: «در قدیم که زنان حضور کم رنگی در جامعه و در کنار مردان داشتند، مناسک و مراسم محرم، فرصتی را در اختیار زنان قرار می‌داد که دوشادوش مردان جامعه، بیرون از منزل باشند.»

مهرداد عربستانی با استناد به نظریه گذار در علم انسان شناسی، تغییر مقطعی جامعه از وضعیت ساختار به ضد ساختار را که در قالب مناسک و حتی موسیقی، تئاتر، سینما و تماشای دسته جمعی مسابقات ورزشی محقق می‌شود، از ملزومات هر جامعه‌ای عنوان می‌کند که تخلیه هیجانی را به همراه می‌آورد و بدون آن، جامعه در خود فرو می‌ریزد.

کارکرد دیگری که رئیس انجمن انسان شناسی ایران بر آن تاکید دارد، بهره گیری از ظرفیت و پتانسیل‌هایی است که در دل مناسک و آیین‌های ما نهفته است و توجه بیشتر و کاربردی به آن می‌تواند در جهت رونق اقتصاد، گردشگری و جلب توریست موثر عمل کند.

خبر + فرهنگ

طرحی برای بهبود شرایط بازنشستگی هنرمندان موسیقی

فاضل جمشیدی گفت هنرمندان موسیقی در دوران بازنشستگی با حداقل دستمزد سر می‌کنند. او تاکید کرد طرحی را برای بهترشدن این وضعیت دارد که نیازمند موافقت ۱۰ نماینده برای ورود به مجلس شورای اسلامی است.

به گزارش ایسنا، این خواننده در این باره گفت: اهالی فرهنگ و هنر کشور با کمترین توقع به آرامش کشور کمک کردند و ما فکر می‌کنیم بخشی از امنیت کشور مدیون هنرمندان است.

او ادامه داد: خانه‌ای که بی‌روح باشد، مردم آن را ترک می‌کنند. ما ادعا داریم این هنرمندان از کمترین امکانات رفاهی و صنفی برخوردار هستند، به ویژه در زمینه تامین دوران بازنشستگی!

جمشیدی با بیان اینکه برای بهترشدن دستمزد هنرمندان موسیقی بازنشسته طرحی دارد، گفت: آیین‌نامه حرَف و مشاغل آزاد که هنرمندان را بیمه می‌کند، متاسفانه با کمترین دستمزد این کار را انجام می‌دهد، بنابراین هنرمند آتیه ندارد. ممکن است دست یا صدای یک هنرمند موسیقی پس از دوران بازنشستگی از کار بیفتد، این در حالی است که مبلغ دریافتی بازنشستگی آنها حداقل دستمزد است.

او اضافه کرد: اگر مسئولان و هنرمندان گفت‌وگو کنند، من طرحی دارم که اگر به دست نمایندگان مجلس برسد، می‌تواند در صحن علنی مطرح شود. ما با چند نفر از آنها صحبت‌هایی کرده‌ایم، ان‌شاءالله چند نماینده دیگر کمک خواهند کرد و می‌توانیم لایحه‌ای را به مجلس ببریم که هنرمندان رشته موسیقی از حداقل دستمزد خارج شوند و این مبلغ حداقل به دو برابر ارتقا پیدا کند.

این خواننده با تاکید اظهار کرد: برخی می‌گویند هنرمندان موسیقی کارفرما ندارند. ما می‌گوییم کارفرمای ما این کشور و مردم هستند.

جمشیدی در پایان، به تامین اعتبار افزایش حقوق بازنشستگی هنرمندان موسیقی اشاره کرده و افزود: اگر این موضوع به مجلس برود، ممکن است دولت اعتراض کند که منابع این کار از کجا تامین می‌شود؟ پیشنهاد من این است که اگر یکی از سازمان‌ها یا موسسه‌های تحت پوشش وزارت ارشاد و سایر وزارت‌خانه‌ها در قالب دِین خودش به تامین اجتماعی درآمدهای خودش را به این سازمان بدهد، این منابع می‌تواند تامین شود. اگر هم بودجه به آن اختصاص بدهند که عالی است.

ترانه‌های شهریار قنبری در بازار

طبق اعلام موسسه انتشارات نگاه، مجموعه ترانه‌های «دریا در من» سروده شهریار قنبری با ویراست جدید در آستانه انتشار قرار گرفته است.

به گزارش ایلنا، از جمله ویژگی‌های این اثر می‌توان به این نکات اشاره کرد که متن آن بارها توسط صاحب اثر بازخوانی شده و غلط‌های مطبعی و ویرایشی آن پیراسته شده است. همچنین متن کتاب جدید با افزوده‌های بیشمار است که با چاپ پیشین آن تفاوت بنیادی دارد. این کتاب سرشار است از خاطره‌نگاری‌های شاعر و دلیل سرایش ترانه که تصویر تاریخی از ترانه‌سرایی نوین ایران را در برابر خواننده می‌نهد.

کتاب دارای تصاویری خاطره‌انگیز و نوستالژیک نیز هست. شاعر در این اثر علاوه بر ارائه مجموعه‌ای از محبوب‌ترین ترانه‌های خود، تصویری روشن از زمانه و زیست و افراد موثر در امر موسیقی و ترانه را ارائه می‌دهد.

دی ماه ۹۶ بود که آثار شهریار قنبری برای اولین بار در ایران با نظارت خودش و مجوز رسمی از سوی انتشارات نگاه منتشر شد. این شاعر و آوازخوان که در میان مخاطبان ترانه نوین با ترانه‌های «قصه دو ماهی»، «نماز»، «بوی خوب گندم»، «لالالالادیگه بسه گل لاله»، «سفرنامه» و... شناخته می‌شود، یک سال پیش کتاب‌های «گفتن برای زیبا شدن»، «لئوناردِ شهیار» و «بنویس! ساعت پاک‌نویس» را به مرحله انتشار رساند و اکنون نوبت به کتاب «دریا در من» رسیده است.

درگذشت چهره ماندگار ادبیات فارسی

محمد علوی مقدم، نویسنده، مترجم، شاعر و استاد دانشگاه فردوسی مشهد که در سال ۱۳۸۲ به عنوان چهره ماندگار رشته زبان و ادبیات فارسی کشور معرفی شد، در ۸۶ سالگی درگذشت.

به گزارش مهر، زنده‌یاد علوی مقدم نزدیک ۶۰ سال به تعلیم و تربیت چندین نسل همت گماشت. تدریس را از سطح آموزگاری در روستاهای سبزوار آغاز کرد. بعد ضمن خدمت در آموزش و پرورش به تحصیلات خود ادامه داد و پس از اخذ مدرک کارشناسی خدمات خود را به سمت دبیر زبان و ادبیات فارسی و بعد رئیس دبیرستان اسرار در شهر سبزوار ادامه داد.

مرحوم علوی مقدم، پس از چند سال خدمت در این سمت‌ها به تحصیل در مقطع دکتری ادبیات پرداخت و سرانجام عضو هیئت علمی دانشگاه فردوسی مشهد شد و با تدریس در دانشکده ادبیات دکتر علی شریعتی به تربیت دانشجویان در مقاطع مختلف از کارشناسی تا دکتری ادامه داد.

براساس این گزارش، آثار و تالیفات زنده‌یاد علوی مقدم عبارت‌اند از: ۱. جلوه جمال ۲. برگزیده اخلاق ناصری ۳. در قلمرو بلاغات ۴. بررسی آیات جمع ۵. ترجمه الفروق فی اللغه ۶. تصحیح المستخلص فی ترجمان القرآن ۷. مطول، بخش بیان با مقدمه تفصیلی ۸. الاشباه والنظائر فی القرآن الکریم.

این گزارش می‌افزاید: مراسم تشییع و خاکسپاری پیکر دکتر سید محمد علوی مقدم امروز در زادگاهش، شهر سبزوار، برگزار می‌شود.

اخبار + ویژه

محاکمه چهار اخلالگر اقتصادی در اصفهان

رئیس کل دادگستری اصفهان از صدور کیفرخواست برای چهار اخلالگر اقتصادی در اصفهان خبرداد. احمد خسروی وفا افزود: این افراد با اتهاماتی از قبیل اخلال در نظام اقتصادی از طریق وصول وجوه کلان به صورت قبول سپرده، احتکار واخلال درامر توزیع مایحتاج ونیازمندی های عمومی بازداشت و روانه زندان شدند. رئیس کل دادگستری استان اصفهان ادامه داد: متهم اول به نام م.ص به اتهام اخلال در نظام اقتصادی از طریق وصول وجوه کلان به صورت سپرده تحت عنوان عقد مضاربه به میزان ۷۳ میلیارد و۳۶ میلیون و۱۵۰ هزارریال، متهم دوم به نام م.ج به اتهام اخلال در نظام اقتصادی از طریق احتکار لوازم یدکی خودرو به ارزش ۴۷ میلیارد و۹۴۲ میلیون و۴۱۱ هزار و۹۶۱ ریال، شخص سوم به نام ح.ش به اتهام اخلال در نظام اقتصادی از طریق اخلال در امر توزیع مایحتاج و نیازمندی های عمومی از طریق گران فروشی کلان لوازم یدکی خودرو و احتکار عمده، اختفا و امتناع از عرضه اقلام و چهارمین متهم به نام ر.م به اتهام اخلال در نظام اقتصادی از طریق احتکار نیازمندی های عمومی و انواع ابزار صنعتی و ساختمانی به ارزش ۱۴۳ میلیارد و۷۴ میلیون و۷۲ هزارریال هستند.

۵۸ هزار کشاورز اصفهانی تحت پوشش «تهک»

مدیر کل هواشناسی استان اصفهان گفت: نزدیک به ۵۸ هزار کشاورز اصفهانی در حال حاضر تحت پوشش طرح تهک (توسعه هواشناسی کاربردی) قرار دارند. به گزارش مهر، مجید بیجندی اظهار داشت: ۵۷ هزار و۲۸۱ نفر از کشاورزان تولید کننده گندم، جو، بادام، انگور، سیب زمینی و انار تحت پوشش خدمات تهک کشاورزی هواشناسی استان هستند. وی ادامه داد: تعداد کل تولید کنندگان استان در شش محصول فوق ۱۳۵ هزار و ۱۹۵ نفر است. مدیر کل هواشناسی استان اصفهان اعلام کرد: ارزش افزوده محاسبه شده در بخش تهک کشاورزی هواشناسی استان اصفهان به رقم ۲۵۳ میلیارد و ۲۷۴ میلیون ریال رسید. وی بیان داشت: این ارزش افزوده محاسبه شده در شش محصول گندم، جو، بادام، انگور، سیب زمینی و انار است و فقط برای کاربرانی است که از هواشناسی استان خدمات دریافت کرده‌اند. بیجندی تهک را از تدابیر و سیاست های مدیریتی سازمان هواشناسی کشور در توسعه خدمات رسانی مطلوب به کاربران نهایی و هدفدار کردن آن دانست و گفت: این طرح ضمن کمک به تولیدکنندگان، به حفظ منافع مالی کشور و صندوق بیمه محصولات کشاورزی کمک کرده است.

همدیگر را نمی بینیم و نمی شنویم

برای این بیماری کوری و کری باید کاری کرد

دکتر محسن رنانی

این روزها که دیگر از جنس «اقتصاد سیاسی» چیزی نمی نویسم، فرصت بیشتری برای تامل، اندیشه و خواندن دارم. یکی از واقع بینانه ترین نوشته هایی که درباره تحلیل ریشه های وقایع اخیر خواندم، نوشته‌ای بود که «ناشنوایی چپ و راست» را عامل اصلی ناآرامی ها می دانست. لذت خواندن این نوشته برای من وقتی بیشتر شد که متوجه شدم آن را یک دانشجوی انسان شناسی (مرتضی کریمی) نوشته است. توصیه می کنم شما هم بخوانید. نوشته هایی که این روزها درباره وقایع اخیر نوشته شده است به طور عمده یا تحلیل اقتصادی بوده است یا سیاسی یا جامعه شناختی. کمتر نوشته‌ای جنبه انسان شناختی مسئله را نیز مورد توجه قرار داده است. این نوشته، درآمد خوبی است که نگاه انسان شناختی را هم وارد تحلیل هایمان از وقایع اخیر کنیم. اصولا روشنفکران ما برای تحلیل شکست تاریخی جامعه ایرانی در حوزه توسعه، بهتر است تمرکز خود را از موضوعاتی نظیر استبداد، استعمار، فقر و نابرابری، دین، اقلیم و نظایر اینها بردارند و به سوی موضوعات مردم شناسی فرهنگی چرخش کنند. به گمان من دو مسئله «ناشنوایی اجتماعی» و «اختلال ارتباطی» دو بیماری فرهنگی است که جامعه ایرانی (اعم از حکومت و نهادهای مدنی و افراد) به صورت تاریخی به آن گرفتار است. فقر یا... وقتی بر بستر «ناشنوایی اجتماعی» قرار می‌گیرند،

به نقطه انفجار می رسند. توصیه هایی که در انتهای نوشته یاد شده آمده است نیز بسیار جدی است. نویسنده درست می‌گوید، در «ایران امروز»، ما همدیگر را نمی بینیم و نمی شنویم، برای این بیماری کوری و کری، باید کاری کرد. به گمان من مهم ترین خطایی که این روزها ممکن است رخ بدهد این است که به جای «شنیدن» پیام ناآرامی های اخیر، آن را به خارجی ها منتسب کنیم و دست به سرکوب خشن بعد از واقعه بزنیم.

این هفته به همراه دانشجویانم دومین نشست چهارساعته را با دکتر مقصود فراستخواه داریم تا درباره اندیشه های او درباب موانع توسعه ملی گفت‌وگو کنیم. ایده «کنشگران مرزی» فراستخواه، ایده راهگشایی است. او می‌گوید برای کاهش تضاد بین جامعه و حکومت، «کنشگران مرزی»، یعنی نخبگان اجتماعی که توان و مهارت تعامل با دو طرف را دارند، باید وارد عمل شوند و به مثابه واشری میان جامعه و حکومت عمل کنند. او انقلاب های گذشته ایران را نیز ناشی از فقدان یا تعداد اندک کنشگران مرزی می بیند. من به نوبه خود آماده ام و گمان می کنم بسیاری از دانشگاهیان و کنشگران اجتماعی و سیاسی دغدغه مند دیگر هم آماده باشند که به میان جوانان معترض برویم و سخن آنها را بشنویم و باب گفت‌وگوی بی پرده میان نسل جدید و مدیران نسل قدیم کشور را باز کنیم. اما در شرایط کنونی، این کار نیازمند آن است که دست کم حکومت «اصل گفت‌وگو» را بپذیرد تا نخبگان مدنی، «راهکاری اجرایی» برای این امر تعبیه کنند.

جامعه

اصفهان زیبا

سال چهاردهم، شماره ۳۳۰۷
یکشنبه
۸ مهر ۱۳۹۷

۰۷

بیم از «بلهٔ» کودکانه

موافقت مجلسی‌ها با رسیدگی فوری به «ازدواج کودکان»

«ازدواج کودکان» موضوعی است که این روزها باعث شده تا نمایندگان مجلس شورای اسلامی با تصویب یک طرح فوریت اصلاح ماده ۱۰۴۱ قانون مدنی، خواستار رسیدگی هر چه سریع تر مجلس به مسئله ازدواج دختران کمتر از ۱۳ سال و پسران کمتر از ۱۶ سال شوند. این در حالی است که با طرح این موضوع از سوی نمایندگان، برخی از آنها معتقدند درحال حاضر پرداختن به این مسئله ضرورتی ندارد.

۶۷ نماینده در جلسه علنی مجلس شورای اسلامی بر روی کرسی ها نشستند تا در قالب طرح اصلاح ماده ۱۰۴۱ قانون مدنی به تشریح آسیب های اجتماعی، روانی، جسمی، جانی، محرومیت از تحصیل، مشکلات به وجود آمده در تربیت فرزندان و افزایش نرخ طلاق با ازدواج در این سن بپردازند. ازدواج دختران کمتر از ۱۳ سال و پسران کمتر از ۱۶ سال که در بیشتر شهرهای کشور رخ داده است نمایندگان را راغب کرده تا با اجرای طرحی این موضوع را بررسی کنند.

مطهره ناظری رئیس هیئت مدیره انجمن حمایت از حقوق کودکان و نوجوانان به ایسنا گفته «زمانی که لایحه حمایت از حقوق کودکان و نوجوانان در مجلس مطرح بود برای تصویب این لایحه نیز این تذکر داده می شد که در حال حاضر اولویت با مسائل اقتصادی است و مسئله کودکان اولویتی ندارد.» به اعتقاد او، «موضوع ازدواج کودکان و مسائل اقتصادی تاثیر مستقیم روی یکدیگر دارند و نمی توان گفت که یکی از آنها نسبت به دیگری از اولویت بیشتری برخوردار است.»

به گفته ناظری، «مسائل اقتصادی و اجتماعی روی یکدیگر تاثیر می‌گذارند و نباید به خاطر مشکلات اقتصادی از مشکلات اجتماعی غافل شد؛ چراکه مشکلات اجتماعی زمینه ساز مسائل اقتصادی بزرگتری هستند؛ برای مثال کودک همسری می‌تواند باعث ایجاد مشکلات اقتصادی شود. زمانی که کودکی در سنین پایین ازدواج می‌کند برای رفع حوائج و پذیرش مسئولیت زندگی جدید مجبور به کارکردن است.»

به بیان رئیس هیئت مدیره انجمن حمایت از حقوق کودکان و نوجوانان این گونه ازدواج ها در بسیاری موارد ریشه در فقر اقتصادی خانواده ها دارد. «ازدواج کودکان در عین حال می‌تواند باعث مشکلات اقتصادی دیگری شود، برای مثال همین که تمام بار مالی روی دوش پسران باشد برای آنها بار روانی خواهد داشت و آنها مجبور می شوند وارد بازار کار غیر رسمی شوند.»

ناظری با اشاره به اینکه ماده ۱۰۴۱ سن ازدواج برای دختران را ۱۳ و برای پسران ۱۵ سال در نظر گرفته است، تصریح کرد: «درباره تبصره الحاقی این ماده واحده و افزایش سن ازدواج، اخبار متفاوتی شنیده می شود، اما در حال حاضر سن ازدواج در اصلاحیه قانون ۱۰۴۱ آمده است. با توجه به شرایط اقتصادی جدید و ورود دختر و پسر به بازار کار غیر رسمی، ازدواج کودکان باعث تولید کودک کارگران نوجوان می شود.»

او با اشاره به مسئله سلامت جسمی دخترانی که زودهنگام ازدواج می‌کنند نیز گفت: «به ویژه در مورد دختران، باروری زودهنگام و زایمان زودرس اتفاق می افتد که در مواردی منجر به سقط جنین شده و با آسیب های جسمی و افسردگی همراه است. از سوی دیگر ازدواج در سنین کودکی باعث می شود آنها از رشد اجتماعی باز بمانند.»

این فعال حقوق کودکان افزود: «یکی از نکات دیگر مطرح شده در مورد اولویت نداشتن تصویب فوریت بررسی این قانون این بوده است که شورای نگهبان از جهت فقهی با این طرح مخالفت خواهد کرد، این در حالی است که در استفتاء صورت گرفته از آیت الله مکارم شیرازی نیز گفته شده است که ازدواج دختری که به سن بلوغ عقلی نرسیده است را تجویز نمی‌کنیم و در صورتی که در گذشته هم انجام می شده است، در زمان حاضر بهتر است انجام نشود.» این حقوق دان با بیان اینکه در کنوانسیون حقوق کودکان نیز سن ازدواج ۱۸ سال تعیین شده است، اظهار کرد:

«در قانون پیش از انقلاب سن ازدواج برای دختران ۱۸ و برای پسران ۲۰ سال در نظر گرفته شده بود، این در حالی است که این قانون به طور عمده اجرا نمی‌شد، اما بعد از انقلاب اسلامی تصویب چنین قانونی بسیار مترقیانه خواهد بود.» برخی از خانواده ها به دلیل شرایط بد اقتصادی دختران خود را زود شوهر می دهند و تصور می کنند با این موضوع کمکی به اقتصاد خانواده خواهند کرد و چه بسا که عواقب جبران ناپذیر این موضوع هزینه های بسیاری را به همراه خواهد داشت./ **گروه جامعه**

> مسائل اقتصادی و اجتماعی روی یکدیگر تاثیر می‌گذارند

اخبار + جامعه

ممنوعیت صدور اضافه خدمت انضباطی برای سربازان

رئیس اداره سرمایه انسانی سرباز ستادکل نیروهای مسلح تاکید کرد مسئولان یگان ها اجازه صدور اضافه خدمت انضباطی برای سربازان را ندارند. به گزارش ایسنا، سردار موسی کمالی، تاکید کرد: ستادکل نیروهای مسلح بارها تاکید کرده که نباید اضافه خدمت انضباطی برای سربازان صادر شود و به طور عملی بساط چنین اضافه خدمتی برچیده شده است. رئیس اداره سرمایه انسانی سرباز ستادکل نیروهای مسلح درباره مسئولانی که ممکن است چنین اضافه خدمت هایی را برای سربازان اعمال کنند، گفت: این کار برخلاف مقررات است و اگر چنین مواردی گزارش شود، به طور حتم با آن برخورد خواهد شد، سربازان نیز اگر با چنین چیزی مواجه شدند به طور حتم به ما گزارش دهند.

میزان مهریه موکول به تراضی زوجین است

مشاور امور حقوقی و پارلمانی معاونت امور زنان و خانواده با تاکید بر اینکه در شرایط فعلی کشور مهریه باید متعادل باشد، گفت: اگر روزی به تساوی در زمینه تصمیم‌گیری و تصمیم سازی در جامعه برسیم، آن زمان می‌توانیم مهریه را حذف کنیم. به گزارش ایلنا، اشرف گرامی‌زادگان با تاکید برضرورت وجود مهریه گفت: در قانون مدنی بخشی درباره حقوق و تکالیف زوجین آمده است که در آن موضوع مهریه به طور کامل تشریح شده و از ماده ۱۰۷۸ تا ۱۱۰۱ در این قانون درباره مهریه توضیحاتی ارائه شده است. وی با بیان اینکه ازدواج با ایجاب و قبول صورت می‌گیرد و در آن اکراهی نیست، خاطرنشان کرد: در فصل هفتم قانون مدنی و در بخش مهریه هرچیزی که مالکیت داشته و قابل تملک باشد، می‌تواند به عنوان مهریه در نظر گرفته شود و تعیین مقدار و میزان مهریه نیز با توجه به تراضی طرفین است، بنابراین بر طبق قانون زن و شوهر براساس یک توافق مهریه را تعیین می‌کنند. این مهریه می‌تواند زمین، ملک، سکه، وجه نقد یا حتی چند حبه نبات باشد. به محض جاری شدن عقد نیز زن مالک مهریه است و می‌تواند آن را تصرف کند و براساس ماده ۱۰۸۲ قانون، مهریه عرفا عندالمطالبه است. مشاور امور حقوقی و پارلمانی معاونت امور زنان و خانواده با اشاره به تصویب قانون پرداخت مهریه به نرخ روز تصریح کرد: عدم امنیت اقتصادی زنان باعث شد تا قانونگذار پرداخت مهریه به نرخ مصوب روز را تصویب کند، مگر اینکه زوجین به نحو دیگری درباره پرداخت مهریه تراضی کنند. درنتیجه راه برای انتخاب نوع مهریه و میزان آن باز است.

دادنامه

۴۰۳۰۵/۴۶۲۴۸-پرونده کلاسه ۹۷۰۹۹۸۶۷۹۴۴۰۰۲۰۷ شعبه ۱۴ حقوقی شورای حل اختلاف اصفهان تصمیم نهایی شماره ۹۷۰۹۹۷۶۷۹۴۴۰۰۹۵۷/ خواهان: آقای رحمت اله سعیدیان فرزند یهودا به نشانی استان اصفهان - شهرستان اصفهان - شهر اصفهان - خ استانداری مقابل بیمارستان خورشید ک عمرانی نبش بن یاس پ/ خوانده: آقای احمد حاجی هاشم خانی فرزند عبدالرسول به نشانی مجهول المکان/ خواسته مطالبه وجه بابت خسارات دادرسی/ گردشکار: پس از ارجاع پرونده به این شعبه و ثبت آن به کلاسه فوق و طی تشریفات قانونی و اخذ نظریه مشورتی اعضا: قاضی شورا ختم رسیدگی را اعلام و به شرح زیر مبادرت به صدور رأی می نماید. رأی قاضی شورا: در خصوص دعوی خواهان آقای رحمت اله سعیدیان فرزند یهودا به طرفیت خوانده آقای احمد حاجی هاشم خانی فرزند عبدالرسول به خواسته مطالبه وجه بابت خسارات دادرسی با عنایت به محتویات پرونده و اظهارات خواهان، مدارک و مستندات ابرازی، شورا دعوای مطروحه را غیروارد تشخیص داده، لذا به استناد ماده ۱۹۷ قانون آیین دادرسی دادگاههای عمومی و انقلاب در امور مدنی رأی بربی حقی خواهان صادر و اعلام می نماید رأی صادره ظرف مدت ۲۰ روز پس از ابلاغ قابل اعتراض در دادگاههای عمومی حقوقی اصفهان می باشد. م الف/ ۲۵۰۸۷۱ شماره بایگانی: ۹۷۰۲۰۷

شعبه ۱۴ حقوقی شورای حل اختلاف اصفهان

دادنامه

۴۰۳۰۶/۴۶۲۴۹-پرونده کلاسه ۹۷۰۹۹۸۶۷۹۴۲۰۰۱۶۳ شعبه ۱۲ حقوقي شوراي حل اختلاف اصفهان تصمیم نهایی شماره ۹۷۰۹۹۷۶۷۹۴۲۰۰۹۰۶/ خواهان: آقای مجتبي عباسي طوقچي فرزند حسن با وکالت خانم عظیمه صادقي فرزند رضا به نشاني استان اصفهان - شهرستان نجف آباد - نجف آباد - خیابان امام - بعد از چهارراه شهرداري نبش کوي شهامت طبقه فوقاني دفتر وکالت/ خوانده: اکرم بابائي دورکي به نشاني مجهول المکان/ خواسته: مطالبه وجه چك/ باعنایت به محتویات پرونده و اخذ نظریه مشورتی اعضای شورا ختم رسیدگی را اعلام و به شرح آتی مبادرت به صدور رای می نماید. رأی قاضی شورای حل اختلاف: در خصوص دعوی آقای مجتبی عباسی طوقچی فرزند حسن با وکالت خانم عظیمه صادقی به طرفیت اکرم بابائی دورکی به خواسته مطالبه مبلغ ۱۶/۵۰۰/۰۰۰ ریال وجه چک به شماره ۰۶۹۰۹۱ مورخ ۹۶/۷/۲۴ به عهده بانک رفاه کارگران به انضمام مطلق خسارات قانونی باتوجه به محتویات پرونده و بقای اصول مستندات در ید خواهان و گواهی عدم پرداخت توسط بانک محال علیه که ظهور در اشتغال ذمه خوانده و استحقاق خواهان در مطالبه وجه آن دارد و اینکه خوانده علیرغم ابلاغ قانونی در جلسه رسیدگی حضور نداشته و هیچ گونه لایحه و دفاعیات مستند و محکمه پسندی در مقام اعتراض نسبت به دعوی خواهان از خود ابراز و ارائه ننموده لذا دعوی خواهان علیه خوانده ثابت به نظر می رسد که به استناد مواد ۳۱۰ و ۳۱۳ قانون تجارت و ۱۹۸ و ۵۱۵ و ۵۱۹ و ۵۲۲ قانون آیین دادرسی مدنی حکم بر محکومیت خوانده به پرداخت مبلغ ۱۶/۵۰۰/۰۰۰ ریال بابت اصل خواسته و ۱/۵۷۶/۲۵۰ ریال بابت هزینه دادرسی و هزینه نشر آگهی و حق الوکاله وکیل طبق تعرفه قانونی و خسارت تأخیر و تأدیه از تاریخ سررسید چک موصوف ۹۶/۷/۲۴ تا تاریخ اجرای حکم در حق خواهان صادر و اعلام می نماید رأی صادره غیابی و ظرف مهلت ۲۰ روز پس از ابلاغ قابل واخواهی در این شعبه می باشد و پس از اتمام مهلت واخواهی ظرف ۲۰ روز قابل تجدیدنظرخواهی در محاکم عمومی حقوقی اصفهان می باشد. م الف/ ۲۵۱۲۵۶ شماره بایگانی: ۹۷۰۱۶۴

شعبه ۱۲ شورای حل اختلاف اصفهان

دادنامه

۴۰۳۰۷/۴۶۲۵۰- پرونده کلاسه ۹۶۰۹۹۸۶۷۹۴۲۰۱۲۹۰ شعبه ۱۲ حقوقي شوراي حل اختلاف اصفهان تصمیم نهایی شماره ۹۷۰۹۹۷۶۷۹۴۲۰۰۷۸۹/ خواهان: آقای علي حسين النجاني فرزند علي اصغر به نشاني استان اصفهان - شهرستان اصفهان - شهر اصفهان - بلوار کشاورز- خیابان قائمیه - کوچه کوثر۲۹/ خواندگان: ۱. آقای مجید رمضانی ۲. آقای حسين حيدري جوانمردي همگي به نشاني مجهول المکان/ خواسته: الزام به تنظیم سند خودرو/ گردشکار: باعنایت به محتویات پرونده و اخذ نظریه مشورتی اعضای شورا ختم رسیدگی را اعلام و به شرح آتی مبادرت به صدور رای می نماید. راي قاضي شورا: در خصوص دعوی خواهان آقای علی حسین لنجاني فرزند علي اصغر به طرفیت خوانده ۱. آقای مجيد رمضاني ۲. آقای حسين حيدري جوانمردي به خواسته الزام به انتقال سند رسمی خودرو سواري ليفان به شماره انتظامی ۷۱ ایران ۷۵۷ د ۷۴ به انضمام خسارات وارده با عنایت به محتویات پرونده و استعلام به عمل آمده از مرجع انتظامی در خصوص آخرین مالک خودرو و ملاحظه قولنامه های ارائه شده از طرف خواهان و اینکه خواندگان علی رغم ابلاغ قانونی ماده ۷۳ در جلسه رسیدگی حضور ندارد و لایحه دفاعی ارسال ننموده است و باتوجه به اینکه کلیه مدارک در ید خواهان مي باشد و اینکه خواهان طي لايحه به شماره ۹۷۰۵۷۷۲ مورخ ۹۷/۳/۱۰ شخص متين رمضاني در قرارداد مجيد رمضاني بوده لذا شورا دعوی مطروحه را وارد و ثابت تشخیص داده لذا به استناد ماده ۱۹۸ قانون آیین دادرسی دادگاه های عمومی و انقلاب در امور مدنی و مواد ۱۰ و ۲۱۹ و ۲۲۰ و ۲۲۱ و ۲۲۳ وجود ۲۲۵ قانون مدنی حکم بر محکومیت خوانده ردیف دوم حسين حيدري به حضور در دفترخانه اسناد رسمی و انتقال رسمی سند خودرو به نام خواهان و حکم به محکومیت خوانده ردیف اول مجید رمضاني پرداخت مبلغ ۹۳۵/۰۰۰ ریال بابت هزینه دادرسی و هزینه نشر آگهی در حق خواهان صادر و اعلام می نماید رای صادره غیابی پس از ابلاغ به مدت بیست روز قابل واخواهی در همین مرجع و پس از آن به مدت بیست روز قابل تجدیدنظرخواهی در دادگاه های عمومی حقوقی اصفهان می باشد. م الف/ ۲۵۱۲۶۸ شماره بایگانی: ۹۶۱۲۹۶

شعبه ۱۲ شورای حل اختلاف اصفهان

آگهي ابلاغ وقت رسيدگي

۴۰۳۰۸/۴۶۲۵۱-آگهي ابلاغ وقت رسيدگي و دادخواست و ضمائم به آقاي محمد علي سلطاني / خواهان آقاي/ خانم کاميلا عظيمي دادخواستي به طرفيت خوانده آقاي محمدعلي سلطاني به خواسته طلاق مطرح که به اين شعبه ارجاع و به شماره پرونده کلاسه ۹۷۰۹۹۸۹۸۳۶۷۰۰۷۰۴ شعبه ۷ دادگاه خانواده شهرستان اصفهان (مجتمع شهيد قدوسي) ثبت و وقت رسيدگي مورخ ۱۳۹۷/۰۸/۱۵ ساعت ۰۸:۳۰ تعيين که حسب دستور دادگاه طبق ماده ۷۳ قانون آئين دادرسي مدني به علت مجهول المکان بودن خوانده و درخواست خواهان مراتب يك نوبت در يكي از جرايد كثيرالانتشار آگهي مي گردد تا خوانده ظرف يك ماه پس از تاريخ انتشار آگهي به دفتر دادگاه مراجعه و ضمن اعلام نشاني كامل خود، نسخه ثاني دادخواست و ضمائم را دريافت و در وقت مقرر فوق جهت رسيدگي در دادگاه جهت استماع شهادت شهود حاضر گردد. م الف/ ۲۵۰۷۹۲ شماره بایگانی: ۹۷۰۷۷۱

شعبه ۷ دادگاه خانواده شهرستان اصفهان (مجتمع شهيد قدوسي)

آگهي ابلاغ وقت رسيدگي

۴۰۳۰۹/۴۶۲۵۲- آگهی ابلاغ وقت رسیدگی و دادخواست و ضمائم به آقای مهدی صراف نیا فرزند محمدعلی/ خواهان آقای سید مرتضی حجازی فرزند سید مصطفی دادخواستی به طرفیت خوانده آقای مهدی صراف نیا فرزند محمدعلی به خواسته تقسیم مال طرح که به این شعبه ارجاع و به شماره پرونده کلاسه ۹۷۰۹۹۸۰۳۵۱۱۰۰۳۹۷ شعبه ۱۱ دادگاه عمومی حقوقی شهرستان اصفهان (مجتمع شهید بهشتی) ثبت و وقت رسیدگی مورخ ۱۳۹۷/۰۸/۲۰ ساعت ۱۱:۳۰ تعیین که حسب دستور دادگاه طبق موضوع ماده ۷۳ قانون آئین دادرسی مدنی به علت مجهول المکان بودن خوانده و درخواست خواهان مراتب یک نوبت در یکی از جراید کثیر الانتشار آگهی می گردد تا خوانده ظرف یک ماه پس از تاریخ انتشار آگهی به دفتر دادگاه مراجعه و ضمن اعلام نشانی کامل خود، نسخه ثانی دادخواست و ضمائم را دریافت و در وقت مقرر فوق جهت رسیدگی در دادگاه حاضر گردد. م الف/ ۲۵۱۳۳۵ شماره بایگانی: ۹۷۰۴۴۱

شعبه ۱۱ دادگاه عمومی حقوقی شهرستان اصفهان

دادنامه

۴۰۳۱۰/۴۶۲۵۵-پرونده کلاسه ۹۶۰۹۹۸۶۸۰۵۳۰۰۶۷۹ شعبه ۵۳ شورای حل اختلاف اصفهان / خواهان: آقای مصطفی خراسانی فرزند محمدعلی با وکالت آقای سعید کوهی اصفهانی فرزند قدیرعلی به نشانی اصفهان خیابان هشت بهشت غربی بین گلزار و ملک مقابل صندوق مهر امام رضا(ع) مجتمع امین ۱ طبقه سوم و خانم نرجس محمدی خروشانی فرزند محمدابراهیم به نشانی اصفهان - اصفهان - اصفهان - خ نیکبخت شرقی بعداز بانک ملی جنب مشاوراملاک ساحل ط ۲/ خواندگان: ۱. آقای امیرحسین رضایی به نشانی اصفهان اصفهان خ امام خمینی روبروی تابلو خانه اصفهان خ لمجیر بین تقاطع اول و دوم سمت چپ فروشگاه ۲۱۳۳. آقای وحید بدیحی به نشانی مجهول المکان ۳. آقای مسعود کاوه فرزند فریدون به نشانی اصفهان - اصفهان خ امام خمینی بعد از فلکه دانشگاه سمت چپ کوی پرتو مجتمع مسکونی بهشت یوسف ۶ ط ۲/ خواسته مطالبه وجه چک/ به مبلغ ۸۰/۰۰۰/۰۰۰ ریال هزینه دادرسی خسارت تاخیر و حق الوکاله وکیل/ گردشکار پس از ارجاع پرونده به این شعبه و ثبت آن به کلاسه فوق و طی تشریفات قانونی و اخذ نظریه مشورتی اعضاء قاضي شورا ختم رسیدگی را اعلام و به شرح زیر مبادرات به صدور رای می نماید: رای قاضی شورا: در خصوص دعوی آقای مصطفی خراسانی با وکالت خانم نرجس محمدی به طرفیت آقایان ۱. مصطفی خراسانی ۲. وحید بدیعی ۳. امیرحسین رضایی به خواسته صدور حکم به محکومیت خوانده به پرداخت وجه یک فقره چکبه مبلغ ۸۰/۰۰۰/۰۰۰ ریال و به شماره ۳۲۶۳۳۹ به انضمام خسارات تأخیر و خسارات دادرسی و حق الوکاله وکیل خواهان طی لایحه شماره ۱۳۹۷-۳۸۶۳۳۹ در صورتجلسه ۱۳۹۷/۰۳/۲۸ دعوی خود را نسبت به خوانده ردیف دوم مسترد نموده لذا باستناد به بند ب ماده ۱۹۷ قانون آیین دادرسی مدنی قرار رد دعوا صادر و اعلام می گردد قرار صادره ظرف مهلت ۲۰ روز پس از ابلاغ قابل تأیید نظرخواهی در محاکم عمومی حقوقی اصفهان می باشد در خصوص اصل خواسته بدین شرح که وکیل خواهان اظهار می دارد خواسته به شرح دادخواست تقدیمی است خوانده ردیف سوم در جلسه رسیدگی در مقام دفاع اظهار می دارد چک را به شخص ثالث داده وجه آن را پرداخت نموده و در جلسه بعدی بیان نموده که امضاء ظهر چک را قبول ندارم علی ایحال شورا با عنایت به محتویات پرونده و برای وصول و مستندات دعوی به خواهان و صدور گواهی عدم پرداخت توسط بانک محال علیه که ظهور بر اشتغال ذمه خوانده ردیف اول به عنوان صادر کننده و خوانده ردیف سوم به عنوان ضامن و استحقاق خواهان در مطالبه وجه آن و عدم حضور خوانده ردیف اول علی رغم ابلاغ قانونی و نیز نظر به اینکه مطابق ماده ۲۱۷ قانون آیین دادرسی مدنی ادعای جعل و تردید صرفا تا جلسه اول رسیدگی قابل طرح است لذا شورا ضمن رد دفاعیات بلاوجه خوانده ردیف سوم دعوای خواهان را وارد تشخیص و به استناد مواد ۳۱۰ و ۳۱۳ قانون تجارت است و مواد ۱۹۸ و ۵۱۵ و ۵۱۹ و ۵۲۲ قانون آیین دادرسی مدنی حکم بر محکومیت خواندگان به نحو تضامن و پرداخت مبلغ ۸۰/۰۰۰/۰۰۰ ریال بابت اصل خواسته و مبلغ ۲/۹۵۰/۰۰۰ ریال بابت هزینه دادرسی و حق الوکاله وکیل طبق تعرفه قانونی و خسارت تأخیر تأدیه از تاریخ سررسید چک ۱۳۹۵/۰۱/۲۵ لغایت اجرای حکم که محاسبه آن و براساس نرخ شاخص بانک مرکزی برعهده اجرای احکام میباشد در حق خواهان صادر و اعلام می نماید رأی صادره نسبت به خوانده ردیف سوم حضوری و ظرف مهلت ۲۰ روز پس از ابلاغ قابل تجدیدنظرخواهی در محاکم عمومی حقوقی اصفهان می باشد و در خصوص خوانده ردیف اول غیابی ظرف مهلت ۲۰ روز قابل واخواهی و پس از آن ظرف ۲۰ روز پس از ابلاغ قابل تجدیدنظرخواهی در محاکم عمومی حقوقی اصفهان می باشد. م الف/ ۲۵۰۸۳۱ شماره دادنامه: ۹۷۰۹۹۷۶۸۰۵۳۰۰۹۶۷ شماره بایگانی: ۹۶۰۶۷۹ (کلاسه دستی: ۹۵-۱۴۰۳)

شعبه ۵۳ شورای حل اختلاف اصفهان

آگهی مزایده اموال غیرمنقول

۴۰۳۱۵/۴۶۲۵۸-اجرای احکام حقوقی شعبه دوازده اصفهان در نظر دارد جلسه مزایده ای در خصوت پرونده اجرایی کلاسه ۹۶۱۳۸۳ ج ۱۲ له خانم فخری میرزازده و علیه آقای محمد ترکیان مبنی بر مطالبه مبلغ ۲۰۰۷۴۵۵۹۹۳ ریال بابت محکوم به و هزینه های اجرایی و حق الإجرای دولتی در تاریخ ۹۷/۰۷/۲۴ ساعت ۱۱ صبح در محل اجرای احکام دادگستری اصفهان طبقه زیرزمین خیابان شهید نیکبخت اطاق ۱۸ جهت فروش ۱/۲۴۶ حبه مشاء از ۷۲ حبه شش دانگ ملکی به پلاک ثبتی ۴ اصلی بخش ۱۸ با مشخصات مندرج در نظریه کارشناسی که ذیلا درج شده است ملکی محمد ترکیان و اکنون در تصرف مالکانه محکوم علیه توسط کارشناس رسمی دادگستری به شرح ذیل ارزیابی شده نظریه وی مصون از تعرض طرفین واقع گردیده برگزار نماید. طالبین خرید می توانند ظرف ۵ روز قبل از جلسه مزایده به نشانی فوق مراجعه و از ملک بازدید در روز مزایده با همراه داشتن ۱۰ درصد یا به صورت نقد یا چک تضمین شده بانک ملی در وجه اجرای احکام حقوقی در جلسه مزایده شرکت نمایند. پیشنهاد دهنده بالاترین قیمت برنده مزایده خواهد بود. هزینه های اجرایی برعهده محکوم علیه می باشد. و مابقی ثمن ظرف حداکثر یکماه پرداخت والا ده درصد واریزی به نفع دولت ضبط خواهد شد. اوصاف ملک مورد مزایده: آدرس: اصفهان- جاده اتوبان فرودگاه- دهکده دینان- کوی صنعت روبری پلاک ۷/ محل مورد نظر قطعه زمینی محصور شده که دیوارهای پیرامونی با آجر فشار و ملات ماسه سیمان می باشد و در ضلع شمال غربی یک واحد سوئیت قدیمی با دیوار باربر و سقف تیرآهن با طاق ضربی به مساحت اعیانی حدود ۳۰ متر مربع احداث شده است درب ورودی زمین مذکور در ضلع شمال از پروفیل آهنی است. عرصه موجود در حدود ۱۰۱۵ متر مربع بر اساس اظهارات خواهان ملک در محدود صنعتی واقع شده ولی مدارکی دال بر این موضوع ارائه ننمودند. نظریه کارشناسی: باتوجه به بازدید از محل و معاینه فنی و سایر عوامل مؤثر در قضیه ارزش کل زمین مذکور با احتساب عرصه و اعیان و اشتراکات موجود ۳/۷۴۰/۰۰۰/۰۰۰ ریال (سه میلیارد هفتصد و چهل میلیون ریال) و ارزش نصف ملک مذکور ۱/۸۷۰/۰۰۰/۰۰۰ ریال (یک میلیارد و هشتصد و هفتاد میلیون ریال معادل یکصد و هشتاد و هشت میلیون تومان) در زمان بازدید و مباشرت ارزیابی و اعلام نظر می گردد. در نتیجه ارزی ۱/۲۴۶ حبه مشاع آن به مبلغ ۱/۸۷۰/۰۰۰/۰۰۰ ریال ارزیابی می گردد. م الف/ ۲۵۰۸۵۲ شماره بایگانی: ۹۶۱۳۸۳

شعبه دوازده اجرای احکام حقوقی اصفهان

آگهی مزایده

۴۰۳۲۰/۴۶۲۶۳-اجرای احکام شعبه ۱۷ مدنی اصفهان در نظر دارد مزایده با مشخصات زیر برگزار نماید. پرونده کلاسه ۹۷۰۸۳۶ ج ۱۷ خواهان: خانم اعظم منصوری با وکالت حمیدرضا ادهمی خوانده: آقای جواد کیانی/ مورد مزایده: دستور فروش شش دانگ پلاک ثبتی ۱۵۱۹۰/۴۸۴۵۵- بخش ۵ ثبت اصفهان/ اوصاف مورد مزایده طبق نظر کارشناس: در خصوص اظهار نظر کارشناسی ساختمان مسکونی ویلایی به پلاک ثبتی ۴۸۴۵۵ از ۱۵۱۹۰ اصلی بخش ۵ ثبت اصفهان، به اطلاع می رساند در مورخ ۹۷/۵/۱۵ به اتفاق خواهان به محل مورد نظر واقع در خیابان پروین خیابان میرزا نصیر پلاک ۴۳ مراجعه و پس از بررسی وضعیت اجرایی ساختمان، بازدید از بنای مربوطه، مشاهده کیفیت اجرایی و مصالح به کار رفته در نما و داخل همچنین مشاهده مدارک قانونی مرتبط نتیجه ارزیابی به شرح زیر اعلام می شود. مطابق سند مالکیت بشرح فوق واحد مربوطه دارای دو سند مشاع که یکی از سندها دو نیم دانگ به نام آقای جواد کیانی فرزند خدارحم به شماره شناسنامه ۲۹ و دیگری سه ونیم دانگ که ۳ دانگ آن به نام خانم اعظم منصوری فرزند محمد علی به شماره شناسنامه ۹۸۹۹ و نیم دانگ آن به نام آقای جواد کیانی در دفتر ۶۲ اصفهان ثبت شده است. بنای مورد نظر بصورت یک واحد مسکونی سه خوابه در زمینی به مساحت ۱۴۱ متر مربع و با زیربنای ۲۱۴ متر مربع شامل طبقه همکف پذیرایی، آشپزخانه و سرویس حمام و دستشویی، طبقه اول نشیمن و سه خواب که دارای آشپزخانه و سرویس حمام و دستشویی نیز می باشد و حدود ۳۶ متر مربع از زیربنای مذکور زیرزمین است. لازم به ذکر است راه پله ساختمان فوق به صورت فلزی و سبک اجرا شده با مساحت تقریبی ۸ متر مربع مشخصات اجرایی ساختمان: ساختمان مورد نظر بازسازی شده که دارای دیوارهای باربر جانبی آجری و دو ستون فلزی در میانه سقف طاق ضربی، اجرای نماها با سرامیک راه پله از سنگ و اسکلت فلزی، جنس نازک کاری دیوار داخلی از کنیتکس وزیر سقف هم سفید کاری و رنگ مولتی کالر شده است. کف واحد از سرامیک ۴۰*۴۰ ایرانی، کف آشپزخانه از سرامیک ایرانی، دیوار آشپزخانه از کاشی ایران است. همچنین کف، دیوار و کف سرویس حمام و توالت از کاشی و درهای آن از آلومینیوم است. درب ورودی واحد و اتاق ها چوبی با روکش fHD، پنجره ها از آلمینیوم دوجداره سیستم گرمایش بخاری و سرمایش کولر آبی است مضافا اینکه جنس کف و دیوار انباری از سنگ مرمریت معمولی، و دارای امتیاز برق و آب و گاز میباشد. لذا با توجه به موارد اشاره شده، موقعیت ساختمان، عقب نشینی با عرض تقریبی ۳/۴۰ متر، توجه به قدمت بنا، کیفیت اجرا شده و شرایط خرید و فروش ساختمان ارزش پایه کارشناسی واحد فوق به مبلغ ۴/۹۲۰/۰۰۰/۰۰۰ ریال (معادل چهارصدونودو دو میلیون تومان) اعلام می شود. طبق گزارش کلانتری به شماره ۹۷/۲۳۳۲ مورخ ۹۷/۶/۱۱ طبقه همکف احتمالا در دست مستاجر است و طبقه فوقانی در دست آقای جواد کیانی می باشد. زمان برگزاری مزایده: ساعت ۹ صبح مورخ ۹۷/۷/۳۰ / مکان برگزاری مزایده: خیابان جی خیابان شهدای ستار- مجتمع قضایی شهید بهشتی طبقه دوم- شعبه ۱۷ اجرای احکام مدنی/ طالبین خرید می توانند روز قبل از مزایده ضمن هماهنگی با این اجرا از ملک دیدن کرده و با سپردن ۱۰٪ ارزش اموال به شماره حساب ۲۱۷۱۲۹۰۲۱۰۰۸ بانک ملی دادگستری اصفهان و ارایه فیش به این اجرا در جلسه مزایده شرکت کنند. مزایده از قیمت پایه شروع می شود. پیشنهاد دهنده بالاترین قیمت برنده مزایده خواهد بود. م الف/ ۲۵۱۲۵۲ شماره بایگانی: ۹۷۰۸۳۶

شعبه ۱۷ اجرای احکام مدنی اصفهان

آگهی مزایده

۴۰۳۲۶/۴۶۲۶۹-شعبه ششم اجرای احکام شورای حل اختلاف اصفهان در خصوص پرونده کلاسه ۹۷۲۱۳۵ ش۶/۱/۱/م له ش له آقای محمد جواد رضایی علیه مهدی کلانتری به آدرس اصفهان شهرک کاوه خ رضا زاده ک مریم پلاک ۲۸۱ کدپستی ۸۱۹۹۶۹۸۶۹۶ بابت محکوم به و هزینه های اجرایی به مبلغ ۱۵۱/۴۸۱/۲۰۳ ریال و در خصوص شرکت صنایع خودروسازی مدیران به مبلغ ۳۳۶/۱۱۰/۰۰۰ ریال که جمعا به مبلغ ۴۸۷/۵۹۱/۲۰۳ ریال می باشد اموال توقیفی در مزایده به شرح یک دستگاه سواری ام وی ام تیپ cvt مدل ۱۳۹۵ رنگ مشکی مشکی متالیک ظرفیت جمعا ۴+۱ نفر تعداد سیلندر ۴ نوع سوخت بنزین تعداد محور ۲ تعداد چرخ ۴ شماره موتور ۴۸۴fcbdg۰۰۵۲۴۴mvm و شماره شاسی natgcasl۶g۱۰۰۵۰۶۹ حجم سیلندر ۱۹۷۱ شماره انتظامی ۶۹۸ ن ۴۲ ایران ۱۳ از لحظه بازدید اتاق از نظر ظاهری سالم و خوب رنگ فابریک و سالم فقط یک گلگیر جلو سمت راست خوردگی دارد و نیاز به رنگ و صافکاری دارد. موتور و گیربکس و دیفرانسیل سالم چهار حلقه لاستیک سالم و حدود ۸۰ درصد عاج دارد تودوزی و روکش صندلی ها سالم اسناد رویت نشده سند در رهن شرکت مدیران خودرو می باشد و مالک آقای مهدی کلانتری دهقی می باشد بیمه نامه خودرو رویت نشد قیمت خودرو با توجه به مدل و نوع خودرو قیمت پایه جمعا فروش در مزایده به مبلغ ۵۲۰/۰۰۰/۰۰۰ ریال ارزش دارد پانصد و بیست میلیون ریال که مورد اعتراض هیچ یک از طرفین قرار نگرفته است در نظر دارد جلسه مزایده ای در مورخ ۹۷/۷/۲۹ در ساعت ۱۱ تا ۱۰ صبح در محل اجرای احکام واقع در خیابان آتشگاه روبروی پمپ بنزین ساختمان شماره ۲ شورای حل اختلاف اصفهان برگزار می گردد طالبین شرکت در جلسه مزایده می توانند با واریزده درصد از مبلغ پایه پنج روز قبل از جلسه مزایده و ارایه آن فیش به اجرای احکام از اموال بازدید نمایند. پیشنهاددهنده بالاترین قیمت برنده مزایده خواهد بود. م الف/ ۲۵۱۴۱۸ شماره بایگانی: ۹۷۲۱۳۵

شعبه ششم اجرای احکام شورای حل اختلاف اصفهان

اخطار اجرایی

۴۰۳۱۳/۴۶۲۵۶ - مشخصات محکوم علیه: نام و نام خانوادگی: کاوه مهدوی زیوه نام پدر: یوسف نشانی محل اقامت: مجهول المکان/ مشخصات محکوم له: نام و نام خانوادگی: حمید جمشیدیان نام پدر: اصغر نشانی محل اقامت: برآن شمالی روستای جوزدان نبش کوچه شاهد ۷/ محکوم به: به موجب رای شماره ۲۶۱ تاریخ ۹۷/۳/۳۰ حوزه ۳۶ شورای حل اختلاف شهرستان اصفهان که قطعیت یافته است. محکوم علیه محکوم است به: پرداخت مبلغ ۲۰۰/۰۰۰/۰۰۰ میلیون ریال وجه یک فقره چک به شماره ۱۰۰۹/۲۶۸۵۸۵ عهده بانک سرمایه شعبه کریم خان بابت اصل خواسته و پرداخت خسارت تاخیر و تادیه از تاریخ سررسید چک مورخ ۹۳/۸/۷ لغایت اجرای حکم در حق خواهان پرداخت هزینه دادرسی به مبلغ ۲/۶۵۰/۰۰۰ ریال در حق خواهان و پرداخت نیم عشر دولتی در حق صندوق دولت جمهوری اسلامی ایران. ماده ۳۴ قانون اجرای احکام: همین که اجرائیه به محکوم علیه ابلاغ شد، محکوم علیه مکلف است ظرف ده روز مفاد آنرا به موقع اجرا بگذارد یا ترتیبی برای پرداخت محکوم به بدهد یا مالی معرفی کند که اجرای حکم و استیفاء محکوم به از آن میسر باشد و در صورتی که خود را قادر به اجرای مفاد اجرائیه نداند، باید ظرف مهلت مزبور صورت جامع دارایی خود را به قسمت اجرا تسلیم کند و اگر مالی ندارد صریحاً اعلام نمایدم الف/ ۲۵۶۳۷۱ شماره بایگانی: ۱۵۴/۹۷

شعبه ۳۶ شورای حل اختلاف اصفهان

یادداشت + مهمان

دربی نماد هیچ در هیچ ماست

تورج عاطف

می توان جدال هیچ به هیچ دربی را آسان گفت: «هیاهو برای هیچ»، می توان واقعیت دوقطب سرخابی را دید که فوتبال دولتی همان بلایی را برسرش آورده که برسرفیل بی نوا شهر قصه آمدکه دندانش شکست وبعد خرطومش بریدند و هویتش را از او گرفتند. آری دربی هیچ بود اما چگونه می توانست به گونه دگرباشد؟ یک ستاره بزرگ ازرئال مادرید به یوونتوس رفت. نگاهی به نتایج تاریخی یوونتوس با رونالدو و هفت پیروزی پی در پی آنها بکنید و به شکست تحقیرآمیز رئال مادرید در مقابل سویا در چهارشنبه گذشته بنگرید. استقلال چهار مهره سرنوشت ساز و پرسپولیس هم چهار مهره تعیین گذارشان را به علت سوء مدیریت ها ندارند، آیا می توانستند جز برای نباختن بازی کنند؟

دو مربی را بنگرید. شفر از سوی پیشکسوتان دعوت به خروج از باشگاه می شود، در حالی که مدیرانش او را در مخمصه قرار دادندو برانکو هم باید عزا بگیرد که مدیرسابق و آن بازیکن این بلا سرش بیاورند و حالا نه آن بازیکن هست و نه آن مدیر. از هیچ ها گفتیم. نگاهی به جماعتی بیندازیم که ورزشگاه صد هزار نفری ما را قبل از بازی به یک زباله دانی تبدیل کردند. آیا این تماشاچی که ورزشگاه را نابود می کند همه چیزاست و دربی هیچ است؟ نگاهی به استودیو و بحث های بی معنی کارشناسی بکنید که هیچ پایه فنی و منطقی نداشت وآنجا هم هیچ بود، اما آوارش برسر دربی ریخت. آری دربی هیچ بود اما فوتبال نوجوانان که در مرحله مقدماتی و امید که آن بازی های ضعیف را در بازی های آسیایی نشان دادند به راستی تایید نکردند که در فوتبال هیچ ما باید دربی و مهم ترین بازی اش هیچ باشد؟ از دربی چه انتظاری داشتیم؟ آیا مدیریت دولتی فوتبال که به زور خواهان ماندن است می تواند دربی را وادار کند که فریاد زند «آه من چقدر خوشبختم؟» باور کنیم ما توقع بیجایی از فوتبال داریم که هیچ بوده است. به بی نظمی های کنار زمین بنگرید. این همه بوسه های قلابی برای چیست؟ در ذهن ما چه توقعی است و این توقعات با توجه به مشکلات اقتصادی و اجتماعی تا چه حد به واقعیت نزدیک هستند؟ باور کنیم هیچ همه جاست. دربی نماد هیچ در هیچ ماست.

> در ذهن ما چه توقعی است و این توقعات با توجه به مشکلات اقتصادی و اجتماعی تا چه حد به واقعیت نزدیک هستند؟

اتفاق + روز

تکرار ماجرای زهرا نعمتی برای حسن تفتیان!

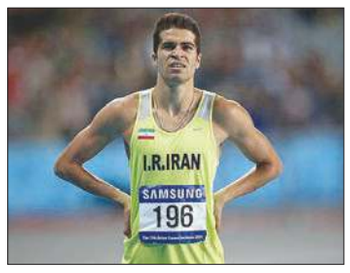

رکورددار دوی ۱۰۰ متر ایران در فینال مرحله نخست لیگ برتر غیبت عجیبی داشت.

به گزارش «ورزش سه»، مرحله نخست لیگ برتر دوومیدانی در روزهای اخیر در مجموعه آفتاب انقلاب برگزار شد. روز پنجشنبه فینال دوی ۱۰۰ متر در حالی به پایان رسید که نامی از حسن تفتیان در میان شرکت کنندگان نبود.

حالا مشخص شده که دقیقا ماجرایی که باعث شد زهرا نعمتی در بازی های آسیایی از ادامه مسابقات بازبماند، برای تفتیان در لیگ برتر ایران تکرار شده است.

تفتیان به دلیل اطلاع اشتباه از ساعت فینال زمانی خودش را به پیست رسانده که مسابقه تمام شده بود! گویا فدراسیون دوومیدانی بعد از اعلام اولیه ساعت مسابقات، یکی، دو روز قبل از آغاز لیگ برتر در ساعت ها تغییراتی به دلیل پخش زنده تلویزیونی به وجود آورده که تفتیان از آن خبر نداشته است.

خبر + روز

فوتسال ایران ـ برزیل در آرژانتین

به گزارش سایت رسمی فدراسیون فوتبال، رقابت های فوتسال المپیک ۲۰۱۸ (آرژانتین) از ۱۵ تا ۲۶ مهر با حضور ۱۰ تیم در بوینس آیرس برگزار می شود و تیم ملی فوتسال جوانان کشورمان در گروه B با تیم های برزیل، روسیه، جزایر سلیمان و کاستاریکا همگروه است. تیم ملی فوتسال المپیک کشورمان، در چارچوب این دیدارها روز دوشنبه ۱۶ مهر در اولین دیدار خود به مصاف جزایر سلیمان می رود.

گروه بندی بازی ها از این قرار است:

گروه A: آرژانتین، مصر، عراق، پاناما و اسلوواکی

گروه B: برزیل، کاستاریکا، ایران، روسیه و جزایر سلیمان.

بازیکنی که دوست دارد متوسط بماند

تهدید مسلمان به کنار گذاشتن از تیم ذوب آهن

کادر فنی تیم ذوب آهن از او رضایت نداشته و او را به بازی نمی گیرد، مدیرعامل باشگاه هم تلویحا او را به کنار گذاشتن از تیم تهدید کرده است. بحث بر سر محسن مسلمان است، همان بازیکنی که شاه ماهی ذوبی ها در نقل و انتقالات محسوب می شد و قرار بود مهره موثری برای این تیم شود اما حالا که هشت هفته از لیگ سپری می شود، در خروجی باشگاه را به او نشان می دهند و تهدید می شود. پس از تساوی ذوبی ها مقابل صنعت نفت آبادان، خبرنگاران درباره غیبت محسن مسلمان از سرمربی پرسیدند و امید نمازی در پاسخ به این سوال گفت به بازیکنی که نمی دود بازی نمی دهد؛ دقیقا همان نظری که برانکو راجع به این بازیکن داشت. ورزش سه، در تحلیلی به این ماجرا پرداخته و نوشته است: در یک دهه اخیر محسن مسلمان جزو برترین هافبک بازی سازهای فوتبال ایران بوده اما در چهار فصل اخیر، به شکل ویژه مورد توجه قرار گرفته است. او از نیمه های لیگ پانزدهم، نقش محوری در تیم پرسپولیس یافت و با پیشرفت روزافزون به ستاره ای تبدیل شد که نقش پررنگی در شکل گیری «پرسپولیس برانکو» داشت. او که به نیمکت نشین محض در تیم های فولاد و ذوب آهن تبدیل شده بود، زیر نظر برانکو بار دیگر توانایی خود را بازیافت و با ارتقای ویژگی هایش، به هافبکی مدرن و کم نقص تبدیل شد. اما از میانه های لیگ هفدهم و به عبارت دقیق تر، از بازی رفت مقابل الاهلی عربستان، نشانه های افت در این بازیکن دیده شد. در تیمی که سرمربی اش به دوندگی و جنگندگی هر ۱۱ بازیکنش تاکید دارد، مسلمان کمتر می دوید و برای بازیابی توپ کمتر تلاش می کرد و همین باعث شد تا برانکو او را از ترکیب خارج کند. بیش از یک نیم فصل، مسلمان روی نیمکت نشست و البته زمزمه های اتفاقات دیگر هم به گوش می رسید اما سرمربی پرسپولیس بارها دلیل نیمکت نشینی مسلمان را «فنی» عنوان کرد که البته این موضوع مورد تایید کارشناسان هم بود. به طوری که در برنامه نود مشخص شد مسلمان کمتر از تمام هافبک های پرسپولیس قطع توپ و توپ گیری دارد! به هر حال در پایان فصل برانکو با وجود کمبود بازیکن، محسن مسلمان را نخواست و او راهی ذوب آهن شد. حالا در ذوب آهن شماره ۱۰ را بر تن می کند اما هنوز نتوانسته انتظارات هوادارانش و البته کادر فنی ذوب آهن را برآورده کند. مسلمان در لیگ چهاردهم بحرانی عمیق تر را تجربه کرد اما با تلاش، تلاش و تلاش توانست به سطح اول فوتبال بازگردد و در تیم پرسپولیس برای خودش آقایی کند.

حالا هم اهالی فوتبال امیدوارند و البته انتظار دارند این ستاره خوش تکنیک و خوش فکر، به آنچه دو فصل پیش بود، بازگردد. نمره معلم های مسلمان به او در دو سال اخیر «نیاز به تلاش بیشتر» بوده اما هنوز آزمون های زیادی تا انتهای فصل باقی مانده است.

ذوبی ها همچنان نمی برند

تحلیل فنی دیدار ذوب آهن با صنعت نفت آبادان

مهری مصور

عضو تیم کارشناسی اصفهان زیبا معتقد است تساوی ذوب آهن مقابل صنعت نفت آبادان در حالی رقم خورد که این تیم شرایط روحی و روانی مناسبی نداشت و این سوال را طرح می کند که «ذوب آهن بعد از ده نفره شدن، از زیر فشار بازی خارج شده و حتی به گل رسید که این موضوع نشان از توان بالای این تیم دارد. حال چرا یک تیم یازده نفره نمی تواند این توانایی را نشان دهد و یک تیم ده نفره این توانایی را بروز می دهد، باید این مسئله را در مسائل روحی و روانی این تیم جست وجو کرد.»

قبل از تعطیلی موقت لیگ، رقابت های هفته هشتم لیگ برتر فوتبال برگزار شد که طی آن تیم ذوب آهن در ورزشگاه فولادشهر میزبان تیم صنعت نفت آبادان بود و در شرایطی که تا دقایق پایانی، نتیجه را به حریف واگذار کرده بود، با یک ضربه پنالتی موفق شد بازی را به تساوی بکشاند.

محمدرضا حدادی فر، به تحلیل فنی این دیدار پرداخته و می گوید: ذوب آهن در شرایطی پذیرای مهمان آبادانی خود بود که با سه شکست پیاپی از لحاظ روحی در شرایط مناسبی قرار نداشت ولی به نظر می رسید با شروع بازی در همان دقایق ابتدایی بازی بتواند به گل برسد و از لحاظ روحی به آرامش نزدیک شود.

وی می افزاید: در دقایق اولیه بازی، تیم ذوب آهن چند موقعیت مناسب نیز به دست آورد که با بدشانسی و عملکرد خوب دروازه بان صنعت نفت، شهاب گردان نتوانست به گل برسد.

به گفته این کارشناس فوتبال، نحوه و سیستم بازی ذوب آهن به گونه ای است که سرمربی این تیم از بازیکنان می خواهد که بازی از دروازه بان به دفاع های کنار یا هافبک دفاعی وسط ادامه پیدا کند که مستلزم این است که هم دروازه بان و هم بازیکنان ذکر شده از توانایی فنی و تکنیکی بالایی برخوردار باشند و دروازه بان ذوب آهن باید کار با پای خود را تقویت کرده تا در این راستا بتواند تفکرات سرمربی خود را انجام دهد.

حدادی فر تصریح می کند: باید به سرمربی ذوب آهن بابت اینکه می خواهد فوتبال مدرن روز دنیا را در تیمش به نمایش بگذارد، تبریک گفت ولی باید به این نکته نیز اشاره داشت که این سیستم و روشی که امید نمازی به دنبال آن است، نیاز به ابزار مناسب دارد و برای رسیدن به این هدف، نه تنها باید تفکرات یک سری بازیکنان را عوض کند بلکه باید بازیکنانی با شرایط فنی و تکنیکی بالا یا پرورش دهد یا به خدمت بگیرد.

وی تاکید می کند: این امر مستلزم آزمون و خطاهای بسیاری بوده و به این دلیل ترکیب اصلی تیم ذوب آهن هنوز بعد از هشت هفته دچار تغییرات زیادی است اما باید به این مربی فرصت داد و مدیران باشگاه و طرفداران حوصله داشته باشند تا شرایط مناسب حاصل شود و بی تردید این یک نقطه عطفی در باشگاه ذوب آهن و فوتبال ایران خواهد بود.

حدادی فر با بیان اینکه ذوب آهن در دیدار با صنعت نفت آبادان، بر بازی سوار بود و گردش توپ مناسبی در میانه میدان و گوشه های زمین صنعت نفت داشت، خاطرنشان می کند: در شرایطی که انتظار نمی رفت، با شروع مجدد اشتباه دروازه بان ذوب آهن در یک سوم دفاعی توپ به مهاجم صنعت نفت رسید و هافبک دفاعی تیم ذوب آهن به ناچار پشت محوطه جریمه روی بازیکن صنعت نفت مرتکب خطا شد و با یک ضربه ایستگاهی تیم صنعت نفت به گل رسید.

این مربی درجه A آسیا با اشاره به اینکه سه باخت متوالی تیم ذوب آهن را در شرایط روحی نامناسبی قرار داده بود، بیان می کند: با دریافت گل اول، شرایط روحی آنها نیز متزلزل تر شد و بعد از دریافت گل، ذوب آهن باز هم توانست چندین موقعیت مناسب به وجود آورد که با واکنش خوب گردان مانع به ثمر رسیدن گل شد، چند دقیقه بعد باز هم شروع مجدد دروازه بان به میانه میدان دردسرساز شد، در صورتی که بزرگ ترین تیم های دنیا سعی می کنند در یک سوم دفاعی بازیکن خود را صاحب توپ نکنند اما دروازه بان و هافبک ذوب آهن اشتباه کردند.

وی ادامه می دهد: تیم صنعت نفت به خوبی این مورد را در تیم ذوب آهن آنالیز کرده بود و ماحصل آن شوت نه چندان محکم اکبر ایمانی بود که با اشتباه دروازه بان تبدیل به گل شد.

به گفته حدادی فر، در نیمه دوم سرمربی ذوب آهن دست به تغییر زد و یکی از هافبک های دفاعی خود را کم کرد و مهاجم به تیم خود اضافه کرد و در ارسالی که در سمت راست انجام گرفت، همین مهاجم، گل اول را به زیبایی به ثمر رساند.

بازیکن سابق تیم های ذوب آهن و استقلال، با بیان اینکه با توجه به ضعف مفرط صنعت نفت در کناره های چپ و راست شاید آنالیز صحیحی از طرف سرمربی ذوب آهن انجام نشده بود، می گوید: اگر آنالیز صحیحی انجام شده بود، شاید از ابتدا مهاجم قد بلند ذوب آهن، ادی هرناندز در ترکیب قرار می گرفت ولی نمایش ضعیف این مهاجم در بازی هفته گذشته سرمربی تیم را مجاب کرده بود که او از ترکیب دور باشد.

وی با بیان اینکه در ادامه بازی، ذوب آهن نبض بازی را به دست گرفته بود اما واکنش های مناسب شهاب گردان باعث این شد این تیم به گل نرسد، تاکید می کند: با اخراج مسعود ابراهیم زاده، شرایط برای ذوب آهن سخت شد اما جسارت و غیرت بازیکنان ذوب آهن سبب شد در دقایق پایانی ذوب آهن صاحب یک ضربه پنالتی شود که در نهایت تبدیل به گل شد.

حدادی فر معتقد است نمازی باید مشاوران مناسبی را در کنار خود، چه در تمرینات چه در بیرون داشته باشد تا بتواند بر این مشکل فائق آید، ولی نباید از این نکته غافل شد که این سرمربی می خواهد فوتبال مدرن و خون تازه ای در پیکره این باشگاه و فوتبال کشور تزریق کند.

بنیان‌گذار مایکروسافت در چلسی

پل آلن یکی از بنیان‌گذاران مایکروسافت به خرید باشگاه چلسی ابراز علاقه کرده و آبراموویچ مبلغ لازم برای خرید چلسی را سه میلیارد پوند اعلام کرده است.

هت تریک نیازمند در کلین شیت

در بازی سپاهان و نفت مسجد سلیمان، پیام نیازمند موفق به کلین شیت شد تا خیال هواداران از بابت یک دروازه بان خوب راحت شود.

03

کی روش گزینه مکزیک نیست

طبق گزارش مارکا، هنوز ادامه کار کارلوس کی روش روی نیمکت تیم ملی ایران در هاله ای از ابهام قرار دارد، اما احتمال حضور او در مکزیک نیز ضعیف است.

کاندیداتوری رحمان در کمیته ورزشکاران

در فهرست هفت نامزد کمیته ورزشکاران کمیته آسیایی پاراالمپیک که تاکنون ثبت نام کرده اند نام سیامند رحمان، قهرمان وزنه برداری جهان که عنوان قوی ترین ورزشکار پاراالمپیک را یدک می کشد نیز به چشم می خورد. به گزارش ایسنا رقابت برای عضویت در کمیته پنج نفره ورزشکاران آسیا، هنگام برگزاری پاراآسیایی ۲۰۱۷ برگزار می شود و در آن مقطع زمانی ورزشکاران می توانند آرای لازم را کسب کنند. جونیچی کاوابی، شناگر ژاپنی که در پنج دوره بازی های پاراالمپیک حضور داشته و صاحب مدال شده است، از نامزدهای شاخص این رقابت خواهد بود.

نایب قهرمانی ساحلی بازان در آسیا

تیم ملی والیبال ساحلی ایران با قبول شکست مقابل تیم قطر، نایب قهرمان مسابقات قهرمانی آسیا شد. به گزارش فدراسیون والیبال، والیبال ساحلی ب ایران (سالمی-وکیلی) در مرحله فینال مسابقات قهرمانی آسیا به مصاف تیم قدرتمند قطر (شریف ـ تیجان) رفت که در پایان با نتیجه دو بر صفر از نماینده قطر شکست خورد و به عنوان نایب قهرمانی دست یافت.

همچنین تیم ملی الف والیبال ساحلی کشورمان (رئوفی-میرزاعلی) در این دوره از رقابت ها به مقام پنجم مشترک دست یافت.

مسابقات والیبال ساحلی قهرمانی آسیا از سوم مهر به مدت چهار روز در تایلند برگزار شد.

عبدولی مسافر جهانی شد

مدعی وزن ۸۲ کیلوگرم تیم ملی کشتی فرنگی با کسب دو پیروزی متوالی، دوبنده تیم اعزامی به رقابت های جهانی را از آن خود کرد.

به گزارش مهر، سعید عبدولی با کسب دو پیروزی متوالی برابر یوسف قادریان، دیگر مدعی وزن ۸۲ کیلوگرم تیم ملی توانست مسافر رقابت های جهانی شود. سعید عبدولی در نخستین دیدار انتخابی که در خانه کشتی تهران برگزار شد با نتیجه یک بریک از سد یوسف قادریان گذشت و در دومین دیدار هم ۴ بر صفر به پیروزی رسید.

رقابت های جهانی کشتی آزاد و فرنگی در روزهای ۲۸ مهر تا ۶ آبان در شهر بوداپست مجارستان برگزار می شود.

چهره + روز

ANTHONY STOKES

قاطع ترین پیروزی این فصل از رقابت های لیگ برتر تحت تاثیر نمایش درخشان بازیکنی قرار گرفت که حالا به نظر می رسد بهترین خرید این فصل لیگ برتر بوده است. بازیکن سابق آرسنال در مسابقه تراکتورسازی برابر استقلال خوزستان پوکر کرد و با زدن چهار گل مهم ترین نقش را برای رسیدن تیمش به جمع مدعیان داشت.

او با پایه گذاری این برد شش گله، جوری تی تی ها را از خود به بی خود کرد که یکی از آنها با حضور در پیست ورزشگاه یادگار خود را به این ستاره ایرلندی رساند و با اصرار و سماجت پیراهن شماره ۲۸ را از تن او خارج کرد تا استوکس در شب فراموش نشدنی پوکرش برهنه به رختکن برود.

استوکس با احتساب دو گلی که در جام حذفی وارد دروازه نفت آبادان کرده جمعا ۹ گل برای تراکتور به ثمر رسانده است تا بهترین آمار را در بین مهاجمان لیگ ایران داشته باشد. این نیروی بی مهار گلزنی ممکن است تراکتور را به بزرگ ترین آرزوی لیگ برتری اش برساند؛ کاری که گلزنان بزرگی مثل لوسیا و ادینیو هم از پس آن برنیامدند.

نکته + روز

دو ستاره پرید فدراسیون فعلا سه ستاره است

در سال ۲۰۱۷ فیفا، فدراسیون فوتبال ایران را به عنوان تنها فدراسیون ۵ ستاره جهان معرفی کرد، چرا که تیم های نوجوانان، جوانان، بزرگسالان و همچنین تیم های فوتسال و فوتبال ساحلی به جام جهانی صعود کرده بودند و این یک موفقیت بزرگ برای ایران بود و هیچ کشور دیگری در جهان چنین موقعیتی پیدا نکرد.

اما در سال ۲۰۱۸ این نتیجه گیری معکوس بوده است. بعد از سومی تیم ملی جوانان در جام ملت های آسیا به طور مشترک با ویتنام و حضور در جام جهانی بعد از ۱۶ سال و کسب پیروزی در این تورنمنت بعد از ۴۰ سال با هدایت امیرحسین پیروانی، این بار تیم ملی جوانان در همان گام نخستین حذف شد و اصلا به جام ملت های آسیا راه پیدا نکرد! این حذف بزرگ ترین ضربه به بازیکنانی بود که به همراه تیم ملی نوجوانان در جام جهانی ۲۰۱۷ خوش درخشیده بودند و شرایط سنی آنها در ادامه مسیر به تیم ملی جوانان می خورد. تیمی که بازیکنان خوبی چون شریفی، صیادمنش، قادری، دلفی و... را در اختیار داشت.

این در حالی بود که در دوره مدیریت علی کفاشیان و در مشهد، تیم ملی جوانان ۱۰ گل به نپال، سه گل به اردن و دو گل به کویت زده بود و با اقتدار از بازی های مقدماتی به جام ملت ها صعود کرد. نکته تاسف بار اینکه تیم ملی جوانان در حالی با هدایت فرهاد پورغلامی راهی بازی های مقدماتی در اردن شد که پیش از این قرار بود ایران میزبان بازی ها باشد اما تعلل فدراسیون فوتبال این موقعیت را از تیم ملی جوانان گرفت و از سویی سرمربی تیم ملی هم به قوانین آشنا نبود و در ادامه این بار تیم ملی نوجوانان حذف شد. عباس چمنیان که در دوره مدیریت علی کفاشیان، سرمربی تیم ملی نوجوانان شده بود، بعد از کسب عنوان نایب قهرمانی در جام ملت ها و درخشش در جام جهانی این بار در مرحله گروهی جام ملت ها کم آورد و اصلا به مرحله یک چهارم نهایی صعود نکرد که برای کسب سهمیه جام جهانی ۲۰۱۹ بجنگد.

در تحلیل بازی های نوجوانان در جام ملت ها می توان به این نکته اشاره کرد، یوزهای نوجوانان ایرانی از نظر فیزیکی و فنی نسبت به حریفانی چون اندونزی و هند شرایط بهتری داشتند و حتی می توان گفت بچه های ایرانی سربودند اما عدم موقعیت طلبی، ضربه بزرگی به تیم زد.

بدتر از حذف تیم ملی نوجوانان، جوانان و امید، باخت به کشورهایی است که در فوتبال ادعایی ندارند. پیش از تیم ملی نوجوانان، تیم امید هم در بازی های آسیایی اصلا درخشان ظاهر نشد و باخت به تیمی چون میانمار را در کارنامه ثبت کرد. تیم ملی نوجوانان هم در جام ملت ها به اندونزی باخت و به صراحت می توان گفت این باخت ها برای فوتبال ایران زشت است. طبیعتا اگر این حذف ها با باخت در برابر تیم هایی چون کره جنوبی و ژاپن حادث می شد جای گله ای نبود، چون حتی این تیم ها هم در برابر دیگر مدعیان آسیا می بازند.

دیدبان + گردشگری

فرانسوی‌ها همچنان به ایران می‌آیند

وزیر مشاور در امور اروپایی فرانسه از پاویون جمهوری اسلامی ایران در آخرین روز چهلمین دوره نمایشگاه گردشگری پاریس (تاپ رزا) بازدید کرد. به گزارش مهر، «ژان باتیست لوموآن» در جریان این بازدید در خصوص تعاملات گردشگری بین ایران و فرانسه گفت: فرانسه همواره از سفر گردشگران فرانسوی به ایران و توسعه گردشگری این کشور حمایت کرده است.

او ضمن ابراز خرسندی از حضور ایران در این نمایشگاه گفت: من ایران را دوست دارم و تاکنون دوبار از ایران دیدن کردم، اما هر چند حضور من در ایران کاری بوده، از ظرفیت بالای گردشگری این کشور آگاهم. وی در تایید قابلیت ایران در پذیرش گردشگران خارجی اضافه کرد: ایران حداقل ظرفیت پذیرش چندین برابر گردشگر فعلی را در هر سال دارد. لوموآن در جریان حضور خود که آن را نمایش دوستی با ایران تفسیر کرد، از تعدادی از شرکت های حاضر در پاویون کشورمان نیز دیدن کرد. در این بازدید نمایندگان کشورمان در پاویون ایران، در پاسخ به سوالات وزیر مشاور در امور خارجه فرانسه آماری از تعداد حضور فرانسویان در ایران و میزان حضور شرکت های ایرانی در این کشور ارائه دادند.

مسعود دهقانی، نماینده گردشگری ایران هم در گفت‌وگو با مهر گفت: بازدید وزیر مشاور در امور خارجه فرانسه از پاویون ایران مهم است، زیرا در برنامه اولیه او بازدید از پاویون جمهوری اسلامی ایران پیش بینی نشده بود و با وجود اینکه به لحاظ پروتکل و تشریفاتی، هیچ یک از همتایان وی در پاویون ایران حضور نداشتند، وی در پاسخ به دعوت ما در این پاویون حاضر شد و از همین رو، با توجه به مواضع اخیر فرانسه و کشورهای اروپایی در رد سیاست های آمریکا در منزوی کردن ایران که به ویژه در نشست سران کشورهای عضو شورای امنیت شاهد آن بودیم، این حضور از جهات متعددی بسیار مهم است. چهلمین نمایشگاه جهانی گردشگری فرانسه موسوم به تاپ رزا که مهم ترین نمایشگاه گردشگری فرانسه و یکی از معتبرترین نمایشگاه های گردشگری جهان است، از روز سه شنبه کار خود را آغاز کرده و تا روز جمعه در شهر پاریس ادامه داشت. در این دوره نیز ایران به همت کانون اتومبیلرانی و جهانگردی ایران توانست در این دوره از نمایشگاه با ۱۵ شرکت گردشگری حضور یابد.

گردشگران رایگان خواه

برای گردشگری به اندازه چیپس و پفک هزینه کنیم

امیر سهرابی *

از حدود یازده صبح به یکباره کوچه ما شلوغ و شلوغ تر می شود، همچنین راهروی ورودی موزه! ابتدا تعجب می‌کنیم و به زودی متوجه می شویم این استقبال بی نظیر از اماکن گردشگری شهر کاشان، در پی اعلام صدا و سیما و شبکه های محلی اتفاق افتاده است. یعنی همه جا اعلام کرده بودند که به مناسبت روز جهانی گردشگری، بازدید از اماکن گردشگری رایگان است و همین باعث شده بود که ما هم با حجمی از جمعیت روبه رو شویم.

پاسخ ما معمولا در مقابل بازدیدکنندگانی که به هر دلیل و با هر کارتی خواهان بازدید رایگان هستند، این است که ما می توانیم همراه با تخفیف، پذیرای شما باشیم و بیش از ۷۰ درصد، از راه آمده باز می‌گردند و حدود ۳۰ درصد همراه با تخفیف از موزه بازدید می‌کنند. این را داشته باشید تا قصه‌ای دیگر. بخشی از مخاطبان دانش آموزان مدارس هستند. ما حدود ۵۰ درصد تخفیف برای بازدیدهای مدارس داریم، اما گاهی همچنان از سوی مدیر یا مسئول برنامه ریزی مدار، با درخواست تخفیف بیشتر مواجه می‌شویم که در برخی موارد، می‌پذیریم و گاهی خیر!

اما موقع بازدید که می شود و دانش آموزان وارد موزه می‌شوند، معمولا می بینیم همان مدرسه‌ای که برای ۲۵۰۰ تومان تا ۵ هزار تومان هزینه ورودی درخواست تخفیف داشت، کودکانی را آورده که در دست هر کدام یک کیسه خوراکی شامل چیپس و پفک و... است و دست کم بین ۸ تا ۱۲ هزار تومان برایشان هزینه شده است. البته ما از فعالیت‌های داوطلبانه و انجام بخشی از وظیفه مان در قبال رشد کودکان، فرار نمی‌کنیم و معتقدیم که توسعه کشورمان نیاز به فعالیت‌های داوطلبانه دارد. اما اگر به عملکرد نهادهای مرتبط و متولی همچون سازمان میراث فرهنگی، آموزش و پرورش و وزارت علوم نگاه کنیم، به نظر می‌رسد، می‌توانیم این نهادها را موظف به تدوین برنامه هایی برای بازدید از اماکن تاریخی و میراثی و... بدانیم و انتظار داشته باشیم این برنامه ها در امور فوق برنامه و درسی، با هدف فرهنگ سازی برای خانواده‌ها برقرار شوند. انتظار زیادی نیست که بخواهیم برای این بخش هزینه کنند یا اینکه یکی از روزهای هفته برای دانشجویان یا دانش آموزان بازدید با تخفیف طراحی کنیم و برنامه های متعددی برای بسترسازی این موضوع پیش ببریم و ببینیم چطور خانواده ها برای خوراکی همراه بازدید ۸ تا ۲۰ هزار تومان هزینه می کنند، اما از پس حداکثر ۵ هزار تومان ورودیه برنمی‌آیند و خلاصه، سوال این است: آیا برنامه های اعلام رایگان بودن در روز جهانی گردشگری، فرهنگ سازی بازدید از اماکن میراثی و تاریخی را نشانه گرفته یا تقویت فرهنگ رایگان خواهی را؟

***مدیر موزه عروسک و اسباب بازی کاشان**

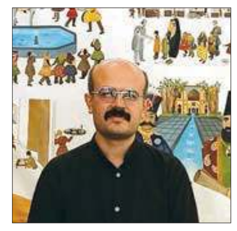

دیده بان + میراث

الو میراث!

فرمانده یگان حفاظت میراث فرهنگی از راه اندازی سامانه جامع ارتباط تلفنی «۰۹۶۶۲» به صورت شبانه روزی در سراسر کشور خبر داد. به گزارش ایرنا، سردار امیر رحمت اللهی اظهار داشت: این کار در راستای انجام ماموریت های ابلاغی با هدف پیشگیری از جرائم علیه مواریث ارزشمند تاریخی-فرهنگی و مقابله با سوداگران این حوزه، با تکیه بر تجارب مثبت حاصله در عرصه مشارکت های مردمی و بهره مندی از ظرفیت لایه های مختلف اجتماعی، صورت می گیرد. این سامانه با بهره مندی از قابلیت ضبط و نگهداری مکالمات و تسهیل در برقراری ارتباط مردمی، آماده دریافت اطلاعات مرتبط با جرائم حوزه میراث فرهنگی و پاسخگویی به گزارش های مردمی هستیم.

تهیه اطلس جامع گردشگری و میراث فرهنگی پایتخت

معاون امور اجتماعی و فرهنگی شهرداری تهران از تدوین شناسنامه میراثی و گردشگری هر منطقه خبر داد و گفت: برای برنامه ریزی منسجم جهت غنی سازی اوقات فراغت شهروندان و هم وطنان، اطلس گردشگری و میراثی تهران از تمام مناطق ۲۲ گانه تهیه و سامانه جامعی برای آن طراحی می‌شود.

به گزارش ایلنا، ولی الله شجاع پوریان افزود: باید ضمن تهیه شناسنامه میراثی و گردشگری برای هر منطقه، اطلس گردشگری و میراثی تهران از تمام مناطق ۲۲ گانه تهیه و سامانه جامعی برای آن طراحی شود. از سوی دیگر باید برای اداره کلانشهر تهران در آینده نیازمند ایجاد درآمدهای پایدار شهری هستیم که در حوزه گردشگری می توان سرمایه گذاری کرد. او گفت: این طرح در جهت ترویج نشاط اجتماعی و توجه به فعالیت های اجتماعی در کلانشهر تهران باید اجرا شود و در واقع رونق گرفتن زیست شب، به افزایش تامین امنیت، اشتغال، گردشگری و دسترسی شبانه روزی شهروندان به امکانات تفریحی کلانشهر تهران کمک می‌کند. شجاع پوریان از مدیران گردشگری مناطق ۲۲ گانه شهرداری تهران خواست ظرفیت های بکر و جذاب میراث فرهنگی و گردشگری منطقه خود را فعال کنند و در جهت غنی سازی اوقات فراغت شهروندان و کمک به رونق شهر و اقتصاد فرهنگ گام بردارند. مهدی سیف، رئیس ستاد گردشگری شهرداری تهران نیز در سخنانی از برگزاری دوره های آموزشی گردشگری خبر داد و گفت: مدیران گردشگری مناطق طی دو دوره با موضوعات «تهران شناسی» و «شناخت صنعت گردشگری» از طریق اساتید زبده این حوزه آشنا شدند.

تاریخ‌گردی در محور مشهور طبیعت‌گردی

کتیبه «شکل شاه» را در هرازگردی پاییزی ببینید

وحید صلواتی

وقتی صحبت از چند روز تعطیلی می‌شود خیلی‌ها نه فقط از تهران که از شهرهای دیگر ایران راهی شمال می‌شوند و در این بین، جاده هراز معروف‌ترین محور است. اگر این روزها رد لاستیک‌های جنسیس و پورشه و انواع ماشین‌های لاکچری بر تن هراز می‌ماند، چند صباحی قبل این جاده، ارابه‌ها و نوک تیشه سنگ‌تراشان را به خود دیده و نه فقط نام ناصرالدین شاه که اسامی کسانی مانند اقبال‌السلطنه عکاس باشی هم در نقاط تاریخی محور به چشم می‌خورد.

محور هراز (جاده ۷۷)، از مهم ترین شریان های، تهران-مازندران است و از حد فاصل دو شهر بومهن و رودهن از جاده فیروزکوه منشعب شده و پس از عبور از آبعلی، گردنه امامزاده هاشم، پلور، آب اسک، رینه و لاریجان به شهر آمل و نهایتا به دریای خزر متصل می شود؛ از دره رود هراز می‌گذرد و از سویی نزدیک ترین راه اصلی به قله دماوند است که در سال ۱۳۴۲ ساخته شده و آسفالت آن پایان یافته است. این مسیر ۱۴ تونل دارد. و جاذبه هایی از جمله امامزاده هاشم، آبگرم‌های اسک، بایجان و لاریجان، دره‌های گل زرد، استله سر و منظریه پلور و قلعه و آبشار ملک بهمن، آتشکده ها، گوردخمه سنگی های کافرگلی و کتیبه «شکل شاه» که یک جاذبه مهم مسیر است. این کتیبه، نقش یا شکل، در ارتفاعات البرز و در منطقه لاریجان (۶۰ کیلومتری جنوب آمل) است. به دستور ناصرالدین شاه قاجار، از شمایل وی و تنی چند از ملازمان و امرایش بر دل صخره‌ای بر سر راه جاده تاریخی هراز در یکی از صعب العبورترین نقاط این مسیر به نام «تنگه بند بریده» بر سینه کوه و مشرف بر رود خروشان هراز، در نزدیکی چشمه آب معدنی استراباکو، در تاریخ ۱۲۹۵ ه.ق. با اتمام عملیات ساخت این راه، در قالب یادبود، حجاری شده است. تنگه بند بریده بخشی از راه باستانی هراز در حوالی روستای واناست.

در زمان ناصرالدین شاه قاجار به دستوروی، مسیرهای قدیمی و مالروی دره های هراز و چالوس مرمت، عریض و به راه ارابه رو تبدیل شدند. نقش برجسته شکل شاه جدیدترین و آخرین نقش برجسته تاریخی ایران در بین ۱۰۵ نقش برجسته کشف شده به شمار می‌آید. بلندی آن از کف فعلی جاده تا زیر نقش ۲۷۰ سانتیمتر، طول آن ۸ متر و عرض آن سه متر و چهل سانتی متر است که در یک فرورفتگی به عمق حدودا ۱۳۰ سانتی متر قرار دارد. پیش از آن، فتحعلی شاه، پدربزرگ ناصرالدین شاه که زمان پیش از پادشاهی خویش را در شیراز گذرانده بود، با دیدن نقش برجسته های آن دیار، سه نفر به نام های حجارباشی، نقاش باشی و معمارباشی را مسئول ساخت کتیبه تنگه واشی فیروزکوه به همراه کتیبه‌ای مشابه در چشمه علی شهرری تهران کرده بود و شکل شاه سومین کتیبه بود که به دستور ناصرالدین شاه حکاکی شده است.

در «شکل شاه» ناصرالدین شاه در وسط، سوار بر اسب و پنج تن از درباریان، ملازمان و امرای کشوری و لشکری طرف راست و پنج تن طرف چپ او پیاده و با لباس رسمی آن زمان با نمادی از قدرت نمایی پادشاه دوره قاجار حجاری شده‌اند. در اطراف نقش برجسته، اشعاری در طرفین در مدح ناصرالدین شاه و فرمان او در خصوص مرمت راه لاریجان حک شده است. تابلویی برای دسترسی به این نقش برجسته مشاهده نمی شود و برای دیدنش باید در یکی از طرفین تونل وانا توقف کرده و حدود ۱۰ دقیقه مسیر کناره غربی رودخانه را از دامنه کوه، لابه لای سنگ ها و درختچه های حاشیه رودخانه ادامه دهید که البته ارزش دیدن دارد.

آگهی مناقصات عمومی با شماره ۱۸۰ و ۱۷۹ و ۱۷۸ و ۱۷۷ و ۱۷۶ - م - ۹۷

(یک مرحله ای با ارزیابی فشرده)

نوبت دوم

شرکت آب و فاضلاب روستایی اصفهان در نظر دارد مناقصات عمومی به شرح جدول ذیل را از طریق سامانه تدارکات الکترونیکی دولت برگزار نماید.

کلیه مراحل برگزاری مناقصه از دریافت اسناد مناقصه تا ارایه پیشنهاد مناقصه گران و بازگشایی پاکت ها از طریق درگاه سامانه تدارکات الکترونیکی دولت (ستاد) به آدرس: WWW.SETADIRAN.IR انجام خواهد شد و لازم است مناقصه گران در صورت عدم عضویت قبلی، مراحل ثبت نام در سایت مذکور و دریافت گواهی امضای الکترونیکی را جهت شرکت در مناقصه محقق سازند.

تاریخ انتشار مناقصه در سایت: ساعت ۱۴ روز یکشنبه ۱۳۹۷/۰۷/۰۸

مهلت زمانی دریافت اسناد مناقصه از سایت: ساعت ۱۹ روز پنج شنبه تاریخ ۱۳۹۷/۰۷/۱۲

مهلت زمانی ارایه پیشنهاد: ساعت ۱۹ روز دوشنبه تاریخ ۱۳۹۷/۰۷/۲۳

زمان بازگشایی پاکت ها: ساعت ۹ روز سه شنبه تاریخ ۱۳۹۷/۰۷/۲۴

ردیف	عنوان مناقصه	رشته و رتبه مورد نظر	برآورد دستگاه (ریال)	مبلغ تضمین (ریال)	نوع اعتبار
۱	تامین و بارگیری و حمل و تخلیه اتصالات پلی اتیلن در انواع و سایزهای مختلف ۱۷۶-م-۹۷	کلیه تولید کنندگان و تامین کنندگان مجاز	۳/۳۰۰/۰۰۰/۰۰۰	۳۳۰/۰۰۰/۰۰۰	اسناد خزانه اسلامی سال ۱۳۹۸
۲	تهیه مصالح و اجرای خط انتقال آب روستاهای دره مهدیقلی و ونک علیا شهرستان چادگان ۱۷۷-م-۹۷	رتبه ۵ حقوقی یا ۱ حقیقی در رشته آب	۴/۵۹۵/۲۰۱/۹۲۴	۲۳۰/۰۰۰/۰۰۰	اسناد خزانه اسلامی + اوراق مشارکت + نقد
۳	تهیه مصالح و اجرای خط انتقال از چشمه به مخزن و حصارکشی مخزن روستای مکدین شهرستان فریدونشهر ۱۷۸-م-۹۷	رتبه ۵ حقوقی یا ۱ حقیقی در رشته آب	۱/۹۱۳/۵۹۲/۸۴۴	۹۵/۷۰۰/۰۰۰	اسناد خزانه اسلامی + اوراق مشارکت + نقد
۴	تهیه مصالح و اجرای خط انتقال از چشمه به مخزن و حصارکشی مخزن روستای گوراب شهرستان فریدونشهر ۱۷۹-م-۹۷	رتبه ۵ حقوقی یا ۱ حقیقی در رشته آب	۳/۸۲۱/۱۷۰/۲۰۹	۱۹۱/۱۰۰/۰۰۰	اسناد خزانه اسلامی + اوراق مشارکت + نقد
۵	تجدید مناقصه تهیه مصالح و اجرای خط انتقال و شبکه توزیع آب روستاهای خرمنان و هومان و جعفرآباد و خیرآباد شهرستان تیران و کرون ۱۸۰-م-۹۷	رتبه ۵ حقوقی یا ۱ حقیقی در رشته آب	۱۶/۷۴۶/۶۸۱/۶۵۸	۸۳۷/۵۰۰/۰۰۰	اسناد خزانه اسلامی + اوراق مشارکت + نقد

اطلاعات تماس دستگاه مناقصه گزار جهت دریافت اطلاعات بیشتر در خصوص اسناد مناقصه و ارایه پاکت های الف:

آدرس: اصفهان - بزرگراه خرازی - چهارراه جهاد - شرکت آب و فاضلاب روستایی استان اصفهان - دبیرخانه مرکزی

تلفن تماس: ۰۳۱-۳۲۳۶۳۰۶۶ و ۰۳۱-۳۲۳۶۴۰۶۱ داخلی ۲۵۰ (اداره امور حقوقی و قراردادها)

اطلاعات سامانه ستاد جهت انجام مراحل عضویت در سامانه: مرکز تماس ۴۱۹۳۴-۰۲۱

دفتر ثبت نام: ۰۲۱-۸۸۹۶۹۷۳۷ و ۰۲۱-۸۵۱۹۳۷۶۸

دفتر اصفهان: ۰۳۱-۳۲۶۴۵۸۷۰-۷۵ داخلی ۳۲۹۶-۳۲۹۹

اطلاعات تماس دفاتر ثبت نام سایر استان ها، در سایت سامانه www.setadiran.ir بخش "ثبت نام / پروفایل تامین کننده/ مناقصه گر" موجود است.

ضمنا آگهی در سایت شرکت آب و فاضلاب روستایی استان اصفهان به نشانی www.Abfar-isfahan.ir و پایگاه اطلاع رسانی مناقصات به نشانی IETS.MPORG.IR درج گردیده است.

کمیسیون معاملات شرکت آب و فاضلاب روستایی استان اصفهان – م الف: ۲۵۷۳۸۶

آگهی فراخوان عمومی واگذاری اراضی

به شماره ۹۷/۴۸۷۸/ص مورخ ۱۳۹۷/۰۷/۰۴

نوبت اول

شرکت عمران شهر جدید فولادشهر در نظر دارد تعدادی از اراضی و املاک خود واقع در محلات مختلف شهر جدید فولادشهر را از طریق فراخوان عمومی و با جزییات مندرج در اسناد فراخوان را از طریق سامانه تدارکات الکترونیکی دولت به نشانی WWW.SETADIRAN.IR به شماره فراخوان ۲۰۰۹۷۱۳۳۵۰۰۰۰۰۳ به صورت الکترونیکی به فروش برساند.

تاریخ انتشار: روز شنبه ۱۳۹۷/۰۷/۰۷

مهلت دریافت اسناد فراخوان اراضی: تا ساعت ۱۸ مورخ ۱۳۹۷/۰۷/۱۹

تاریخ بازدید: از ساعت ۸ صبح مورخ ۱۳۹۷/۰۷/۰۷ لغایت ساعت ۱۲ مورخ ۱۳۹۷/۰۷/۱۹ (فقط در ساعات اداری)

مهلت ارسال پیشنهاد قیمت: زمان تحویل پیشنهادها از تاریخ ۱۳۹۷/۰۷/۰۷ لغایت ساعت ۱۹ مورخ ۱۳۹۷/۰۷/۱۹

تاریخ بازگشایی فراخوان اراضی: زمان بازگشایی پاکت های پیشنهاد قیمت ساعت ۹ صبح مورخ ۱۳۹۷/۰۷/۲۱ می باشد.

تاریخ اعلام به برنده: روز یک شنبه مورخ ۱۳۹۷/۰۷/۲۲

ضمنا رعایت موارد ذیل الزامی است:

۱-برگزاری فراخوان واگذاری اراضی (مزایده) صرفا از طریق سامانه تدارکات الکترونیکی دولت به نشانی اینترنتی WWW.SETAIRAN.IR می باشد و کلیه مراحل فرآیند فراخوان شامل خرید، دریافت اسناد، پرداخت تضمین شرکت در فراخوان (ودیعه)، ارسال پیشنهاد قیمت و اطلاع از وضعیت برنده بودن شرکت کنندگان در فراخوان از این طریق می باشد.

۲-کلیه اطلاعات اراضی شامل مشخصات، نحوه فروش و سایر موارد و اطلاعات مورد نیاز بر برد اعلان عمومی سامانه الکترونیکی دولت قابل مشاهده، بررسی و انتخاب می باشد.

۳-**مبلغ و نوع سپرده شرکت در فراخوان عمومی اراضی:** مبلغ سپرده شرکت در فراخوان معادل ۵ درصد (پنج درصد) قیمت پایه هر پلاک و صرفا فیش واریزی به حساب تمرکز وجوه سپرده شرکت عمران شهر جدید فولادشهر به شماره ۴۰۰۱۱۱۹۵۰۶۳۷۷۱۱۷ نزد بانک مرکزی جمهوری اسلامی ایران به شماره شبا IR۴۱۰۱۰۰۰۰۴۰۰۱۱۱۹۵۰۶۳۷۷۱۱۷ به نام وزارت اقتصادی و دارایی (واریزی از طریق شماره شبا و بصورت ساتنا یا پایا واریز شود.

نکته مهم: در ماشین نویسی فیش واریزی و توضیحات آن توسط بانک بایستی حتما نام شرکت عمران شهر جدید فولادشهر درج شده باشد.

۴-متقاضیان می توانند در فراخوان عمومی واگذاری اراضی بیش از یک پلاک شرکت کنند در این صورت باید سپرده های جداگانه تهیه نمایند.

۵-با توجه به محدودیت سامانه مبنی بر اینکه برای ارایه پیشنهاد قیمت از طریق سامانه فقط یک نفر می تواند پیشنهاد ارایه نماید لذا در صورتیکه دو نفر بخواهند مشترکا یک پیشنهاد ارایه نمایند بایستی فرم پیشنهاد قیمت پیوست مدارک فراخوان را هر دو نفر تکمیل و امضاء و اثر انگشت نمایند و در سامانه بارگذاری کنند.

۶-علاقمندان به شرکت در فراخوان اراضی می بایست جهت ثبت نام و دریافت گواهی الکترونیکی (توکن) با شماره های ذیل تماس حاصل نمایند.

مرکز پشتیبانی و راهبردی سامانه: ۴۱۹۳۴-۰۲۱

دفتر ثبت نام استان تهران: ۸۸۹۶۹۷۳۷ و ۸۵۱۹۳۷۶۸

اطلاعات تماس دفاتر ثبت نام سایر استان‌ها در سامانه www.setadiran.ir

روابط عمومی شرکت عمران شهر جدید فولادشهر – م الف: ۲۵۷۷۲۰

بالای + شهر

صنعت تفریح یا صنعت ویلا؟

مردم اصفهان، آنها که دستشان به دهنشان می رسد، ویلایی در شمال دست و پا کرده اند.
اوایل، وجهه اجتماعی مطرح بود و حالا که وضعیت آب و هوای استان، قمر در عقرب شده، فرار به شمال تنها راهکار آنهایی است که نه تنها دستشان به دهنشان می رسد که نگران وضعیت سلامتی خود هم هستند.
از اردیبهشت ماه به بعد که بازار ملک و مسکن سربه عرش سایید، بازار ویلا هم داغ شد و همپای بازار مسکن، قیمتش بالا رفت تا هزینه تفریح پولدارها هم گران شود.
بازار ویلا با بازار مسکن تفاوت دارد. این بازار، مورد تقاضای خانوارهای با درآمد متوسط به بالا، برای تفریح است و تغییر و تحولات در این بازار را باید تا حدودی در نتیجه عوامل موثر بر شرایط اقتصادی و رفتار این خانوارها جست وجو کرد، خانواده هایی که ویلای بلااستفاده خود را در روزهای تعطیل با قیمتی مناسب اجاره می دهند و درآمدی کلان به جیب می زنند.
بازار ویلا که با صنعت تفریح گره خورده، حاشیه های پیدا و پنهان بسیاری دارد که بازار مسکن به پای آن نمی رسد.
از دست رفتن ذخیره جنگل های شمال تا تغییر کاربری غیرمجاز زمین های کشاورزی خشک شرق اصفهان با حفر غیرقانونی چاه ها برای افزایش قیمت زمین از جمله پس لرزه های توجه تفریح لاکچری بازها به ویلا و ساخت آن است.

تعطیلات لاکچری ها

رونق بازار ویلا در کشور به خصوص در سال های اخیر را می توان متاثر از شرایطی همانند تغییرات آب و هوایی و شرایط اقلیمی جدید در کشور، تبدیل اراضی کشاورزی و جنگلی به ویلاهای تفریحی به دلیل بازدهی پایین کشاورزی، شکل گیری طبقه مرفه در کشور، شکل گیری فرهنگ نامناسب تملک ویلا و پایین بودن نسبی قیمت زمین در شمال کشور به خصوص در مناطق روستایی آن دانست.

> بازار ویلا که با صنعت تفریح گره خورده حاشیه های پیدا و پنهان بسیاری دارد که بازار مسکن به پای آن نمی رسد

با وقوع پدیده خشکسالی و عدم مدیریت صحیح منابع آبی کشور و همچنین وقوع پدیده ریزگردها، بسیاری از خانوارها مسکن و ویلا در مناطق شمالی کشور خریده اند و این روند در سال های آینده به دلیل حادتر شدن شرایط به ویژه کمبود شدید آب در برخی از مناطق کشور، تشدید می شود.
از اوایل دهه ۹۰ تاکنون به دلیل شوک در بازارهای متعدد از جمله سکه، ارز و زمین و همچنین سوءاستفاده از شرایط تحریمی، طبقه نوکیسه و مرفهی در کشور به وجود آمد که بخشی از پول خود را برای تفریح به ویلا تبدیل کردند و تقاضای زمین و ویلا را در شمال افزایش دادند و این روند همچنان نیز ادامه دارد.
بسیاری از ویلاهایی که در شمال ساخته شده در طول سال توسط مالکان آنها چندان مورد استفاده قرار نمی گیرد و فقط به منظور کسب منزلت اجتماعی خریداری شده، به طوری که با محاسبات مالی می توان ثابت کرد اجاره ویلا توسط این مالکان بسیار کم هزینه تر از خرید و نگهداری ویلاست، ولی با وجود این، آنها ترجیح می دهند برای خرید ویلا اقدام کنند.
از جمله عوامل موثر بر تقاضا در هر بازاری، قیمت است. بررسی بسیاری از آگهی های فروش زمین و ویلای ساخته شده، بیانگر پایین بودن قیمت به ویژه در بازار زمین است که این مسئله انگیزه و قدرت خرید زمین توسط بسیاری از خانوارها را در شمال افزایش داده است.

تفریح و بازار ویلا

مجموعه این شرایط باعث شده ویلاسازی علاوه بر استان های شمالی، در اطراف تهران نیز افزایش یابد. این امر در اصفهان و به ویژه در مناطقی که خشکسالی غالب شده، با افزایش چشمگیری مواجه شده است، به گونه ای که برخی روی بخشی از زمین های کشاورزی و باغ ها در شرق اصفهان، بدون تغییر کاربری، دیوارکشی کرده، آلونک و ویلا ساخته اند و با حفر چاه، آن را به قیمت مناسبی به فروش رسانده اند.
در مواردی نیز باغ ها را برای برگزاری جشن و پارتی اجاره می دهند تا دوستداران تفریح در ویلا، مسیر طولانی تا شمال را طی نکنند!
با توجه به استقبال طبقه بالای جامعه از خرید ویلا، با وجود رکود ساخت و ساز مسکن در داخل محدوده شهرها اما در این مناطق ساخت و ساز ویلا همچنان پررونق است. / **گروه اقتصاد اجتماعی**

افزایش تورم برای ثروتمندان

فاصله تورمی دهک ها به بیشترین حد خود رسید

شکاف تورمی در بین اقشار برخوردار و کم برخوردار جامعه، به بالاترین حد خود رسید. داده های مرکز آمار نشان می دهد تورم ماهانه در دهک های بالای جامعه از دهک های پایین، سبقت گرفته و شکاف بین دهک ها به حدود ۳ درصد رسیده است.
به گزارش اقتصادنیوز، علت افزایش و سبقت تورمی را که در دهک های بالا در کالاهای خوراکی و غیرخوراکی و در خدمات اتفاق افتاده، باید در وزن سنگین تر کالاهای وارداتی و لوکس در سبد هزینه ای خانوارهای برخوردار جامعه جست وجو کرد.
اختلاف بین تورم ماهانه دهک اول و دهم، به ۷,۲ درصد رسید. شکاف تورمی بین دهک اول و دهم، در دو سال اخیر از یک درصد فراتر نرفته بود. دهک های کم برخوردار نسبت به دهک های بالاتر آسیب کمتری از تورم دیده اند.
در ماه گذشته، شاخص کل مصرف کننده نسبت به مرداد ماه ۴,۵ درصد رشد کرد. اما شدت رشد برای همه دهک های هزینه ای کشور، یکسان نبوده است. گزارش مرکز آمار نشان می دهد که فشار تورمی بر دهک های بالا بیشتر حس شده و دهک های پایین هزینه ای، تورمی کمتر از میانگین کل کشور متحمل شده اند. تورم ماهانه دهک اول ۵,۴ درصد بوده و این نرخ برای دهک دهم ۲,۷ درصد گزارش شده است که بالاترین تورم ماهانه ای است که کل دهک های هزینه ای بر اساس آمارهای موجود دیده اند. در مقیاس سالانه نیز

تورم نقطه به نقطه در دهک های بالا به هدف ۳۰ درصد نزدیک شده و این در حالی است که تورم در دهک های پایین حدود ۵ درصد کمتر بوده است.
آنچه در محاسبه تورم دهک های هزینه ای اختلاف را رقم می زند، سبد مصرفی خانوارها در دهک های مختلف است. افرادی که درآمد کمتری برای زندگی دارند، سبد مصرفی آنها را مواد اولیه زندگی، یعنی خوراکی ها و آشامیدنی ها تشکیل می دهد و درآمد آنها، کفاف تفریح و هزینه های دیگر را نمی دهد. برای همین سهم خوراکی ها، آشامیدنی ها و دخانیات در دهک اول، معادل ۴۳,۳ درصد از سبد مصرفی خانوار و در دهک دهم ۱۷,۲ درصد است. در نتیجه هرگاه بار تورم بر دوش خوراکی ها و آشامیدنی ها باشد، انتظار این است که تورم در دهک های پایین محسوس تر باشد و اگر بار تورم به سمت کالاهای غیرخوراکی و خدمات سنگینی کند، دهک های بالا باید خود را برای پذیرش تورم سنگین آماده کنند.
اما در ماه گذشته تورم خوراکی و آشامیدنی همچنان از تورم غیرخوراکی و خدمات بیشتر بوده است، با این حال، تورم در دهک های پایین هزینه ای کمتر القا شده است.
دلیل آن هم این بوده که حتی تورم خوراکی ها نیز برای دهک های پایین، کمتر از دهک های بالا بوده است. علت این اتفاق را می توان به سبد مختلف غذایی مصرفی در دهک های پایین در قیاس با دهک های بالایی، نسبت داد.

تفریح به فنا رفت

سقوط اصفهان به رده پانزدهم کشور در شاخص هزینه تفریح

لیلی زواره ای

بخار پوزه اسب ها با دود اگزوز ماشین ها یکی می شود. درختان غبارآلود و هوای خشک و خنک پاییز در قابی از دود پایتخت صفویه جا می ماند. نوای آهنگین تاختن سم ها بر آسفالت دروازه دولت در نوای بدون ریتم بوق ها گم می شود. نقش جهان زیر چتر دود و غبار، دراز کشیده، توریستی خواب آلود، لنز دوربین دیجیتالش را روی تن علیل عالی قاپو زوم می کند. «تریک، تریک» درشکه، خواب زده اش می کند و لختی بعد چهارنعل اسب ها روی سنگفرش نفیس، چرت نقش جهان را پاره می کند. توریست ها بی تاب اصفهانی هستند که اهالی اش، در سال ۹۵ در شاخص هزینه های تفریحی در پله پانزدهم کشور ایستادند!

تجمل یا تفریح؟

تفریح را تجمل می دانند، پولی ته کیسه نمانده یا پای فرهنگ لنگ می زند؟ همه این اما و اگرها به هم آمیخته تا سال ۹۵ اصفهان، در شاخص هزینه های تفریحی از نگاه بانک مرکزی، در جایگاه پانزدهم کشور قرار بگیرد. اصفهانی ها در این سال، به طور متوسط کمتر از ۴ درصد درآمد خود را صرف هزینه های تفریحی کردند و این اتفاق در حالی روی داد که درآمار یاد شده، استان هایی همانند خراسان جنوبی، کهگیلویه و بویراحمد و ایلام که زیرساخت های گردشگری و تفریحی کمتری دارند، بالاتر از اصفهان قرار گرفتند. مردم اصفهان در سال ۹۴ با متوسط درآمد ۲۳۵۵۳۱ هزار ریال، ۱۵۶۲ هزار ریال را به تفریح اختصاص دادند و در پله چهاردهم کشور ایستادند.
در سال ۹۵ با وجود افزایش درآمد به ۲۶۴۰۴۲ هزار ریال مردم فقط ۱۴۸۰ هزار ریال را به تفریح اختصاص دادند و این در حالی است که آنها در خرج و دخل خود همواره سهم بیشتری را نسبت به تفریح برای خرید لوازم آرایش و تفننی، در نظر گرفته اند. چنین رتبه ای برای شهری که شبانه روز مسئولانش در گردشگری خلاصه می شود، عجیب است.
توریست چشم آبی، محو نگاره های فیروزه ای گنبد شیخ لطف الله، آرام آرام، چشمانش را به دنجی و تاریکی لذت بخش مسجد می سپارد. آن سوتر، قدم هایی عجول، نوید حضور عابری اصفهانی را می دهد و لختی بعد او با تعجب به تعجب توریست، زل می زند: «این یارو از چی چی اینجا تعجب کرده س؟!»
در نگاه اول، علت رسیدن به رتبه ۱۵، در بی میلی جامعه به استفاده از زیرساخت های رفاهی، تفریحی و توریستی، توجیه می شود، با این تاکید که چنین نقصانی را باید در عوامل فرهنگی - اقتصادی جست وجو کرد.
از دید اقتصادی اما پایین بودن سرانه درآمدی استان نسبت به هزینه ها می تواند توجیه دیگری باشد که با سایر آمارهای اقتصادی نصف جهان نیز تناقضی ندارد. رتبه کسب وکار، بیکاری، درآمد سرانه و تعداد کارگران به کل شاغلان در این استان، مؤید وضعیت نامطلوب اقتصادی اصفهانی است که می خواهد میراث ملموس و ناملموس خود را مرهم زخم اقتصادش کند، میراثی که مشخص نیست چند درصد از اصفهانی ها در قالب تفریحی ارزان قیمت، روی آن حساب باز کرده و حتی آن را از نزدیک دیده اند!
طبق آمارهای غیر رسمی، دست کم ۸,۱۷ درصد از خانوارهای کشور زیر خط فقر مطلق هستند. این خانواده ها که جمعیتشان ۱۳ میلیون و ۳۴۷ هزار نفر است، ماهانه کمتر از یک میلیون و ۱۰۰ هزار تومان درآمد دارند. در کنار این آمار، حدود ۱,۵۰ درصد جمعیت، زیر خط فقر نسبی قرار دارند که ۱۱ میلیون و ۱۱۵ هزار و ۹ خانواده زیر خط فقر را تشکیل می دهند؛ به بیان دیگر ۳۷ میلیون و ۵۶۸ هزار و ۷۳۰ نفر در سال ۹۴ زیر خط فقر قرار داشته اند که بیش از ۱۳ میلیون و ۳۴۷ هزار نفر از تامین نیازهای اولیه زندگی هم ناتوان بودند. نیروی تعدیل شده، راوی فقر است و عدم درآمد، حوصله ای برای تفریح که شاید در ادبیات اصفهانی ها درست تعریف نشده است، باقی نمی گذارد.

تفریح هم بالاو پایین شهر دارد

توریست چینی، از شکاف افقی چشمانش به جای خالی زاینده رود زل زده است، زاینده رودی که حالا در پارک های حاشیه اش هم ردپای خاک گرفته اصفهانی ها خودنمایی می کند؛ مردمی که در روزگاری نه چندان دور، همه تفریحشان در زاینده رود، در تخمه و بذله گویی خلاصه می شد. بررسی سبد هزینه خانوارهای ایرانی در ۱۰ سال از ۸۶ تا ۹۵ نشان می دهد که با گذشت زمان سهم خوراک، مسکن و بهداشت به عنوان نیازهای اولیه افزایش یافته، اما سهم تفریح، هتل و رستوران که جنبه تفریحی دارد، کاهش یافته است. طی سال های یاد شده، سهم تفریح و امور فرهنگی از سبد خانوار ۲ درصد برآورد شد. در این سال ها ۷۵ درصد سبد خانوار به خوراکی، آشامیدنی، انرژی، بهداشت و درمان و حمل و نقل اختصاص داشته است.
به گواه مرکز آمار ایران، خانواده های ایرانی در سال ۱۳۹۴، با کاهش ۱۰,۲ درصدی هزینه ناخالص سالانه خود در امور تفریحی و فرهنگی روبه رو شدند که نشان می دهد در سال ۹۴ ایرانی ها پول کمتری برای تفریح خرج کرده اند.
وضعیت هزینه کرد تفریح در سبد اصفهانی ها اندکی متفاوت است. شهرنشینانی که بر خلاف پایتخت نشینان در موعد تعطیل، ورودی های شهرشان از خروجی ها شلوغ تر بوده و جمعیت بستنی فروشی ها، فست فودها، بریانی ها، پاساژها، سیتی سنتر و زمانی حاشیه زاینده رودش به سینما و تئاترش و به موزه و آثار باستانی اش، دهن کجی می کند.
در سال ۹۰، دکتر صامتی، عضو هیئت علمی دانشگاه اصفهان و تعدادی از همکارانش، درباره تفریحات سالم و ورزش در اصفهان، پژوهشی را انجام دادند. یافته های این تحقیق نشان داد بین میزان مخارج ورزشی و تفریحی خانوار براساس تفاوت های فردی، سن، میزان تحصیلات، تعداد فرزندان و منطقه سکونت، تفاوت معنی داری وجود داد. برای گروه درآمدی و غیرضروری و برای گروه هایی با درآمد ۱۰۰ تا ۸۹۹ هزار تومان، تفریح، کالایی تجملی محسوب می شود. مطابق این پژوهش، بیشترین میزان هزینه ها در این حوزه مربوط به افرادی با سطح تحصیلات فوق لیسانس و کمترین هزینه به افرادی با سطح تحصیلات زیر دیپلم تعلق داشته است.
این بررسی نشان داد خانواده هایی که دو فرزند دارند، بیشترین میزان هزینه و خانواده های دارای شش فرزند و بیشتر، کمترین میزان هزینه برای تفریحات سالم را داشته اند. بنابراین افزایش هزینه های مسکن، پوشاک و سایر اقلام ضروری، از هزینه برای تفریح و ورزش می کاهد و طبیعی است که بیشترین میزان مخارج حوزه کالای تفریح مربوط به منطقه برخوردار و کمترین آن مربوط به منطقه محروم باشد.
در منطقه برخوردار بیشترین میزان هزینه تفریحات سالم به کل مخارج خانواده ۲۶,۱ درصد، در مناطق نیمه برخوردار ۰,۹۸ درصد و در مناطق محروم شهر ۰,۴۹ درصد بوده است.

متفاوتیم!

توریست کوله به پشت این بار نمی تواند تحیرش را پنهان کند از دیدن مردمی که وسط فضای سبز نقش جهان، بساط دورهمی خانوادگی با آش رشته، پهن کرده اند. سمبوسه های آلوده به روغن مانده، در همهمه ها و لطیفه های بانمک اصفهانی در دهان آب می شود و سماور ذغالی، در لنز دوربین دیجیتال چشم آبی ها جا خوش می کند.
نه آنکه اصفهانی ها تفریح دوست نباشند که استقبال از برنامه های کمدی و طنز، واقعیت دیگری را به رخ می کشد و باعث می شود صنعت درآمدزای تفریح در اصفهان به سود مورد نظر نرسد. ذائقه تفریحی مردم شهر تغییر کرده و در این تغییر، رکود، اقتصاد، افسردگی ها، خشم های فرو خورده، ناکامی ها و سایر مسائل اجتماعی و تغییرات فرهنگی و اقتصادی، نقشی بزرگ داشته است.

پرداخت وام بازنشستگان از دیروز

پنج میلیون تومان به ۲۵ هزار بازنشسته پرداخت می شود

مدیرعامل صندوق بازنشستگی کشوری گفت: وام ضروری متقاضیان واجد شرایط که در سایت این سازمان ثبت نام کرده اند، از هفتم مهرماه سال آغاز شده و مبلغ این وام پنج میلیون تومان است. به گزارش روابط عمومی و امور بین الملل صندوق بازنشستگی کشوری، جمشید تقی زاده با اشاره به جزئیات پرداخت وام ضروری بازنشستگان کشوری گفت: با توجه به پایان ثبت نام مرحله اول وام ضروری بازنشستگان و وظیفه بگیران این صندوق، همه متقاضیانی که مطابق شرایط اعلام شده واجد شرایط پرداخت هستند، می توانند به ترتیب اولویت بندی از هفتم مهرماه سال جاری وام ضروری خود را دریافت کنند. تقی زاده با بیان اینکه در مرحله نخست، وام ۵ میلیون تومانی به ۲۵ هزار نفر پرداخت می شود، گفت: با فعال شدن لینک واجدین شرایط و زمان بندی پرداخت در سایت صندوق به نشانی cspf.ir، بازنشستگان واجد شرایط می توانند وضعیت خود را مشاهده کنند. وی افزود: واجدین شرایط به ترتیب اولویت با «کمترین مجموع وام دریافتی»، «کمترین حقوق دریافتی» و همچنین «بیشترین فاصله از آخرین سال دریافت وام» نسبت به سال جاری، امتیاز بندی شده و با توجه به سقف اعتبار تخصیصی توسط بانک عامل به صورت ماهیانه وام ضروی خود را دریافت می کنند.
تقی زاده تاکید کرد: وام ضروری متقاضیان دارای امتیازهای اول، به ترتیب در ماه های ابتدایی پرداخت می شود.

افزایش غیرمنطقی تعداد بازنشستگان

۲۵ درصد مستمری بگیران با قانون مشاغل سخت بازنشسته شده اند

مدیرعامل سازمان تامین اجتماعی گفت: افزایش غیرمنطقی تعداد بازنشستگان یکی از مشکلات سازمان تامین اجتماعی است. به گزارش ایلنا، محمدتقی نوربخش ادامه داد: ۲۵ درصد مستمری بگیران تامین اجتماعی با استفاده از قانون مشاغل سخت و زیان آور بازنشسته شده اند، یعنی یک چهارم خدمات و اشتغال ما سخت و زیان آور است؛ در حالی که اینگونه نیست و قانون بازنشستگی سخت و زیان آور در کشور منجر به بازنشستگی پیش از موعد شده است. وی اظهار داشت: برای اجرایی شدن تبصره های مربوط به سازمان تامین اجتماعی در قانون بودجه سال جاری پیگیری های لازم در حال انجام است و تمامی دستگاه های ذیربط از جمله کمیسیون برنامه و بودجه مجلس شورای اسلامی، بانک مرکزی، وزارت اقتصاد و سازمان برنامه و بودجه همکاری بسیار خوبی داشته اند. وی با اشاره به روند افزایش مستمری بازنشستگان سازمان تامین اجتماعی در سال های اخیر، گفت: در سال ۹۲ مجموع مستمری پرداختی ۲۰ هزار میلیارد تومان بوده که این رقم در سال جاری به ۶۳ هزار میلیارد تومان می رسد. با وجود این، میزان حقوق فعلی بازنشستگان و مستمری بگیران کافی نبوده و باعث شرمندگی من است. مدیرعامل سازمان تامین اجتماعی، ارتقای خدمات این سازمان را نیازمند برنامه ریزی دقیق و تامین هزینه خدمات عنوان کرد و گفت: ما از تمامی ظرفیت های موجود برای ارتقای خدمات استفاده می کنیم.

خیابان + گردی

بازار فست فود همچنان پول ساز

ترنج مدرس

فست فود نه تنها خوراکی پرطرفدار است که قطب نمای اقتصاد یک جامعه نیز محسوب می شود! افزایش مغازه های پخت فلافل و تغییر کیفیت و قیمت پیتزا، تحلیل های خاص خود را داشته و هریک براساس چیرگی وضعیت اقتصادی بر جامعه، شکل می گیرد. روی دیگر سکه فست فود خوری، تفریح است. این روزها در شهری مثل اصفهان که محیط خاصی برای تفریح ندارد که بتواند همه سلایق یک جامعه را پوشش دهد، راسته مغازه های فست فود و پیتزا و ساندویچ و فلافل، به محلی جذاب برای تجمع، تفریح و پاتوق بخش های مختلف جامعه و خانواده ها تبدیل شده که هریک متناسب با جیب خود، محل و نوع فست فود را انتخاب می کند.

بازار پولساز

بازار فست فود حتی با دلار ۱۸ هزار تومان هم پولسازی می کند. این بازار طی دو دهه اخیر به خوبی رشد کرده، چشم انداز خوبی را پیش رو دارد. طبق آمارهای بانک مرکزی، خانواده های یک نفره، سالانه ۵۱۱ هزار تومان و خانواده های سه نفره، سالانه ۷۳۷ هزار تومان برای صرف غذا در بیرون از منزل، هزینه می کنند. این اعداد نشان می دهد زندگی مجردی، بیشترین مصرف فست فود را دارد.
بررسی میزان مصرف فست فود و غذای بیرون از خانه در میان دهک های مختلف، تصویری از وضعیت تفاوت طبقاتی در جامعه را نشان می دهد. دهک اولی ها که کم درآمدترین قشر جامعه را تشکیل می دهند، سالانه ۳۵ هزار تومان برای رستوران و هتل هزینه می کنند.
دهک پنجم و ششم که طبقه متوسط جامعه هستند، ۳۸۲ و ۴۸۲ هزار تومان صرف رستوران و هتل می کنند. اما از این دهک به بعد، هزینه ها افزایش می یابد. دهک هشتم به طور متوسط در کل کشور، ۸۹۰ هزار تومان برای رستوران و هتل می پردازد. دهک نهم، یک میلیون و ۵۰۰ هزار تومان و دهک دهم که ثروتمندترین های جامعه هستند، سالانه حدود سه میلیون تومان برای رستوران رفتن خرج می کنند.

> ایرانی ها سالانه بیش از ۱۱ هزار میلیارد تومان برای غذاهای آماده مصرف می کنند

این دهک اما برای تحصیل ۸۰۰ هزار تومان کمتر از صرف غذا در بیرون از منزل، هزینه می کند. ثروتمندترین طبقه جامعه، سالانه برای تفریح و امور فرهنگی، حدود ۳۰۰ هزار تومان کمتر از رستوران هزینه می کنند. بنابراین برای دهک دهم، درجه اهمیت حضور در رستوران و مصرف فست فود از تفریح، تحصیل و امور فرهنگی بالاتر است. آنها با صرف غذا در بیرون از منزل، تفریح می کنند.

تغییر سبک زندگی

مصرف فست فود، به یکی از اصلی ترین عادت های رفتاری ایرانیان تبدیل شده به طوری که خانواده های بدون فرد شاغل، سالانه ۵۵۹ هزار تومان برای رستوران و هتل هزینه می کنند که فقط ۱۹۹ هزار تومان کمتر از متوسط این نوع هزینه در ایران است. اما در شاخص تفریح و امور فرهنگی، هزینه خانوارهای بدون فرد شاغل، حدود ۲۵۰ هزار تومان کمتر از متوسط کل کشور، محاسبه شده و حتی در شاخص تحصیل نیز، این خانواده ها، سالانه ۴۲۷ هزار تومان برای تحصیل خرج می کنند که ۱۳۷ هزار تومان کمتر از هزینه رفتن به هتل و رستوران است.
مستاجرها سالانه ۶۱۴ هزار تومان برای رستوران خرج می کنند که ۳۶ هزار تومان کمتر از هزینه آنها برای تفریح و امور فرهنگی است. خانواده های مالک مسکن نیز، سالانه ۸۲۱ هزار تومان برای صرف غذا در بیرون از منزل می پردازند.

گردش مالی کلان

آخرین داده بانک مرکزی درباره هزینه خانواده ها در حوزه مصرف غذاهای آماده، در سال ۹۳ بود. در آن زمان اعلام شد ایرانی ها سالانه بیش از ۱۱ هزار میلیارد تومان برای غذاهای آماده مصرف می کنند. تا پایان سال ۹۰ هر خانوار ایرانی سالانه ۳۸۰ هزار تومان صرف خرید فست فود کردند. هرچند هنوز ارقام جدید اعلام نشده اما با توجه به اینکه شاخص بهای گروه غذاها و خوراکی های آماده و آشامیدنی ها در سال ۹۱ نسبت به سال ۹۰ معادل ۳۹,۷ درصد افزایش یافت، می توان گفت با احتساب تورم ۳۹,۷ درصدی شاخص این گروه در سال ۹۱ میزان هزینه سالانه هر خانوار در این بخش از ۳۸۰ هزار و ۷۴۲ تومان در سال ۹۰ با بیش از ۱۵۱ هزار تومان افزایش به ۵۳۱ هزار و ۸۹۶ تومان رسید. با در نظرگرفتن هزینه متوسطی که خانواده های ایرانی برای رستوران و هتل می پردازند و ضرب آن در تعداد کل خانواده ها، اکنون ایرانی ها سالانه حدود ۱۶,۳ هزار میلیارد تومان برای رستوران هزینه می کنند که با توجه به کاهش ارزش پول ملی و قدرت خرید، این نرخ دستخوش تغییر خواهد شد.

یادداشت + روز

کنترل فساد با سازمان های مردم نهاد

سازمان های غیردولتی می توانند بخشی از فعالیت های دولت را با کارایی بسیار بالاتر و مزایای بسیار بیشتر پیش ببرند که باعث سبک تر و چابک تر و کاراتر شدن دولت شوند و رفاه کلیت جامعه با خدمت رسانی بهتر بهبود یابد.

از طرف دیگر این سازمان ها به مثابه بخشی از جامعه مدنی قوی می تواند بال های نظارتی قوی بر دولت و به نوعی صدای مردم در تمامی زمان ها و نه فقط زمان انتخابات باشند.

مزیت های سازمان های مردم نهاد همانا نوع دوستی، تخصص و دانش، انعطاف پذیری، نوع آوری، تلاش برای رسیدن به هدف های توسعه ای عنوان شده است.

در واقع توسعه پایدار نمی تواند شکل گیرد مگر با توسعه سازمان های مردم نهاد در راستای کوچک سازی دولت، نظارت بر دولت و اهدافی همچون نوع دوستی افراد جامعه و....

از دیگر اثرات مفید این سازمان ها بالارفتن سرمایه اجتماعی و کاهش فساد در جامعه و سیستم اقتصادی است که در این شماره به این موارد پرداخته خواهد شد.

جامعه مدنی و سرمایه اجتماعی از موضوعات مهم توسعه یافتگی هستند که می توانند باعث تقویت یکدیگر شوند. مفهوم سرمایه اجتماعی، اهمیت اساسی شبکه های قوی، روابط مبتنی بر اعتماد و همکاری را در اجتماعات آشکار می سازد. سرمایه اجتماعی مجموعه از مفاهیمی مانند اعتماد، هنجارها و شبکه هاست که موجب ایجاد ارتباط و مشارکت بهینه اعضای یک اجتماع شده و در نهایت منافع متقابل آنان را تامین خواهد کرد. به عبارت دیگر سرمایه اجتماعی مجموعه ای از روابط فعال در بین افراد، اعتماد، فهم متقابل و ارزش ها و رفتارهای مشترک است که اعضای شبکه ها و اجتماعات انسانی را به هم پیوند می دهد و همکاری بین آنها را امکان پذیر می سازد. عناوینی همچون انجمن های داوطلب، سازمان های خیریه و سازمان های مردم نهاد بیانگر جامعه مدنی هستند و شکل گیری آنها را موجب ظهور «انقلاب همکاری جهانی» می دانند، چرا که آنها می توانند بخش مهمی از فعالیت های اجتماعی، سیاسی و اقتصادی را به عنوان بخش سوم (جامعه مدنی) هر جامعه، در کنار بخش عمومی (بخش اول) و بخش خصوصی (بخش دوم) برعهده بگیرند و نقشی تعیین کننده و رو به تزاید در توسعه سرمایه اجتماعی ایفا کنند. با توجه به چنین اهمیتی است که کوفی عنان دبیر کل سابق سازمان ملل متحد اظهار می دارد: «قرن بیست و یکم، عصر NGOS خواهد بود.» بند ۷۱ منشور ملل متحد NGOS را این گونه تعریف می کند: فعالان غیردولتی که در زمینه های توسعه، خلع سلاح، کیفیت زندگی زنان و حقوق بشر که مستقل از حکومت فعالیت غیرانتفاعی داشته، ارزش مدار بوده و خدمات داوطلبانه و خیریه انجام می دهند و اصول بشر دوستی و داوطلبانه بودن، به عنوان ویژگی کلیدی آنهاست. بنابراین افزایش سازمان های مردم نهاد به تقویت اعتماد و سرمایه اجتماعی بین مردم و همچنین بین مردم و دولتمردان خواهد انجامید.

از طرف دیگر سازمان های مردم نهاد در مسیر کنترل فساد نقش تعیین کننده ای دارند. سازمان های غیردولتی ضدفساد در سراسر دنیا با استفاده از ابزارهایی همچون انتشار روزنامه و کتاب و مجلات، سنجش و پایش سطوح فساد، انجام مطالعات علمی- پژوهشی، جمع آوری و طبقه بندی آمار و اطلاعات، تعریف استانداردهای سازمانی و اداری، نشر گزارش های معتبر و مستقل سالانه، نظام رتبه بندی سازمانی، پنهان سازی اسامی افراد گزارش دهنده فساد، تبلیغات و برگزاری گردهمایی، اجرای برنامه و مراسم ۹ دسامبر روز جهانی مبارزه با فساد به مبارزه علیه فساد می پردازند. موفقیت این سازمان ها در گرو وجود استقلال، مشارکت داوطلبانه مردم، برنامه داشتن، تعریف و انتخاب هدف مشترک در راستای منافع ملی است. تعداد سازمان های غیردولتی که در دفتر مبارزه با جرم سازمان ملل متحد ثبت شده اند و به مبارزه علیه فساد می پردازند به ۵۳۳ سازمان می رسد. لازم به ذکر است که بیشتر این سازمان ها رویکردهای پیشگیری، آموزش و مشاوره دارند. به طور خاص ۳۰۴ سازمان غیردولتی وجود دارند که دو رویکرد مبارزه با فساد و پیشگیری را توام در دستور کار فعالیت خود دارند. در ایران ابلاغ سیاست های کلی اقتصاد مقاومتی، اهتمام دولت جدید به مبارزه با مفاسد اقتصادی و نیز تلاش نمایندگان مجلس جهت درمان سیستمی فساد می تواند در تشکیل و حمایت از این سازمان های غیردولتی نمود بیرونی داشته باشد و حساسیت و مشارکت مردم به یاری سازمان های غیردولتی بیاید و آنها را در مسیر پرتلاطم و خطرناک مبارزه به فساد یاری دهد. مهم ترین کارکرد این سازمان ها همانا زیر نظر گرفتن فرآیندها و عملکرد نهادهای مختلف تقنینی، اجرایی و قضایی است تا رویه ها و قواعد جرم زا اصلاح شود.

در یک جمع بندی می توان گفت در مسیر توسعه یافتگی کشور، تقویت نهادهای مدنی و سازمان های مردم نهاد علاوه بر افزایش نظارت بر دولت جهت پاسخگویی و همچین کاهش بار سنگین فعالیت های دولتی و کارآیی دولتی، منجر به تقویت سرمایه اجتماعی و اعتماد بین مردم و همچنین بین مردم و مسئولان خواهد شد و با نظارت دقیق و افزایش شفافیت و اطلاع رسانی به کنترل شدید فساد در جامعه کمک خواهد کرد که همه این موارد از اصول توسعه یافتگی کشور خواهد بود.

ارتباط توسعه و فناوری های نوین

نمایشگاه استارتاپ ها بستر عرضه نوآوری و فناوری است

علی* یارمحمدیان

اولین نمایشگاه تکنولوژی، نوآوری واستارتاپ ها یکی از نمایشگاه های مهم و برجسته در استان اصفهان به شمار می رود که با تاکید بر فناوری ها، به عنوان کاربرد دانش در توسعه جوامع بشری و نوآوری و بهره جویی از فناوری های مدرن برپا شد. نمایشگاهی که در راستای استفاده بهتر از این تکنولوژی ها در مدیریت شهری و کاربرد آن در زندگی روزمره شهروندان برقرار شد. این نمایشگاه زمینه های مختلفی مانند استارتاپ ها و کسب و کارهای جدید، پارک های علم و فناوری و مراکز رشد، صنایع خلاق و پیشرو، مراکز دولتی و سرمایه گذاران بخش خصوصی و دولتی را در بر گرفت و مشارکت کنندگان، توانمندی های خود را در حوزه های مرتبط با نمایشگاه به نمایش گذاشتند. برگزاری و شکل دادن به این نمایشگاه ها بستری برای عرضه نوآوری و فناوری است و بر خلاف نمایشگاه های مشابه که فقط عرضه و تبادل کالا را هدفگذاری کرده اند و بیشتر آنها را می توان به جشنواره فروش کالا و خدمات فن آوری به حساب آورد، این نمایشگاه به دنبال ارائه و عرضه دانش مرتبط با تکنولوژی های نوین و کاربردی حوزه مدیریت و خدمات قابل ارائه به شهروندان بود، به دنبال تبادل دانش فنی و تکنولوژی و مشارکت میان شرکت ها و نیز سرمایه گذاری روی طرح های نو و استارتاپ ها بود که هر کدام از این بخش ها می تواند زمینه آسان تر مدیریت کسب و کار و بهبود بخشیدن به خدمات ارائه شده به مردم را در پی داشته باشد. زمانی که امکان اتصال و برقرار ساختن میان دانش با تکنولوژی های نوین فراهم شود، نه تنها دانش در محدود کسب و یادگیری آن محدود نخواهد ماند بلکه شرایطی فراهم می شود که بتوان برای ساده کردن زندگی عادی شهروندان در بیشتر زمینه و به طور مثال برای حمل و نقل، خرید کالاهای اساسی و مصرفی و حتی آموزشی و در راستای بهره وری از این دانش، آن را به صورت یک فن و تکنولوژی به همگان ارائه کرد. نقش استارتاپ ها و فن آوری های نوین به طور عملی چنین است. این تکنولوژی ها تلاش می کنند میزان مراجعه به مراکز سازمانی کاهش پیدا کند، شاهد کاهش تردد شهروندان در نقاط پرترافیک شهری باشیم، مسئله آموزش و یادگیری را بسیار آسان تر از سال های قبل خواهد کرد و حتی در حوزه مدیریتی که به دلیل برقرار ساختن بخش های مختلف یک سازمان به یکدیگر مفید فایده خواهد بود. به این ترتیب و در دنیای امروز و ناخواسته امر توسعه با فن آوری ها و تکنولوژی های جدید ارتباط عمیق و ناگسستنی برقرار خواهد کرد و گریزی از آن نیست و در صورتی که خواهان توسعه بخشیدن به خدمات شهری و همچنین سایر حوزه های خدماتی باشیم، برگزاری نمایشگاه هایی با چنین موضوعاتی بسیار تاثیرگذار خواهد بود.

*مدیرعامل شرکت نمایشگاه های بین المللی اصفهان

نگذاریم همه چیز در تهران متمرکز شود

کوروش خسروی: اصفهان در جذب سرمایه گذاری خطرپذیر پیشتاز شود

در سال های اخیر مفاهیم استارتاپ ها و فناوری های نوین و راه پیش روی توسعه، بسیار مطرح می شود و چندی است که به صورت جدی تر جامعه امروز ایران راهکار مشکلات خود را در آن جست و جو می کند. به همین سبب به سراغ یکی از متخصصان و متولیان این حوزه دکتر کورش خسروی، رئیس مرکز مطالعات و پژوهش شورای شهر اصفهان و دبیر جشنواره ملی فناوری شیخ بهایی رفتیم و در این خصوص گفت و گو کردیم.

کارآفرینی چگونه می تواند باعث توسعه یک جامعه شود و آن را به جلو ببرد؟

در کشوری همچون ژاپن که دیگر ظرفیتی برای توسعه زیرساخت هایشان ندارند، آنچه باعث توسعه می شود، فقط و فقط نوآوری است که کارآفرین این کار را انجام می دهد، یعنی کارآفرین، نوآوری را شناسایی و فرصت ها را کشف یا خلق می کند. او وقتی نوآوری ها را شناسایی کرد، ابتدا در بازار داخلی و بعد در بازار جهانی عرضه می کند و بدین ترتیب رشد اقتصادی صورت می گیرد.

توسعه اقتصادی در اصل توسط کارآفرین انجام می شود و موتور آن، کارآفرینان هستند. تجمع کارآفرینان در شرکت های بزرگی مثل تویوتا، هیوندا، اپل و گوگل، یا در کشورهای اسکاندیناوی، کانادا و بعضی از کشورهای شرق آسیا رخ می دهد که طی آن با تعدد و تکثر شرکت های کوچک و متوسط که دائم نوآوری پشت نوآوری و ایده های جدید و کارهای جدید انجام می دهند، باعث رشد و توسعه اقتصادی می شوند.

به نظر شما صنعت سرمایه گذاری خطرپذیر چیست و جایگاهش در رشد امروز جامعه ایران چیست؟

در پاسخ سوال اول شما گفتم که موتور توسعه اقتصادی، کارآفرینان هستند. سوخت این موتور، سرمایه خطرپذیر است. کارآفرین تا مرحله ای وظیفه دارد که ایده وفرصت جدید را شناسایی کند و یک شرکت نوپا، یک کسب و کار نوپا را نمونه سازی کند، تست بازار بگیرد و برای مثال در دو سه بازار کوچک دور و اطراف خود، آن را عملیاتی کند. اما زمانی به کسب و کاری تبدیل می شود و کل کشور و کل دنیا را فتح می کند که یک سرمایه گذار خطرپذیر ورود کند و از چند صد میلیون تا چند میلیارد تومان با آن شریک شود. ما نمی توانیم به کارآفرین بگوییم که از بانک وام بگیرد. کارآفرین ریسک می کند، کارآفرین یک ایده نو را به محک تجربه می سپارد اما با بانک منابع مالی را در اختیارش قرار می دهد که مطلقا غیرخطرپذیر است. یعنی بانک اصل پول و سود آن را از او پس می گیرد و کاری ندارد که کارآفرین سود می کند یا شکست می خورد. این منبع مالی مناسبی برای کارآفرین نیست.

در هر صورت معرفی کارآفرین به بانک خیانت است زیرا ماموریت بانک، حمایت از کارآفرین نیست. ماموریت بانک ماموریت حمایت از کسب و کارهای موجود است که همه چیزش از پیش مشخص و شفاف است و پول در آن سرمایه گذاری می شود و با نرخ مشخصی برمی گردد. امروزه صنعت سرمایه گذاری خطرپذیر برای کشور یکی از الزامات و ضروریات است.

ممکن است در شرایطی که به صورت ناگهانی نرخ ارزهای خارجی تغییر می کند و تغییرات چند برابری بعضی اوقات اتفاق می افتد، حرف از خطر پذیری بی معناست؛ من هم قبول دارم ولی نیاز اصلی کشور در منابع مالی این است که هسته منابع مالی خطرپذیر در همین شرایط سخت و ناپایدار بسته شود و دانش آن شکل بگیرد. مطمئن باشید که این شرایط همیشه باقی نمی ماند و باید خودمان را برای پذیرش شرایط بعدی آماده کنیم.

در شرایط بحرانی اقتصادی امروز چگونه می شود به سوی توسعه صنعت سرمایه گذاری خطرپذیر حرکت کرد که هیچ دورنمای مثبتی وجود ندارد؟ اصلا چه تضمینی هست که این صنعت بتواند موفق شود؟

به طور قطع اگر می شد تضمین بدهیم که به آن سرمایه گذاری خطرپذیر نمی گفتیم، اما آنچه با قاطعیت می توانم بر آن تاکید کنم، هوشمندی سرمایه گذار است که تشخیص می دهد آینده کسب وکار در همین شرایط پرتلاطم فعلی چقدر روشن است.

البته نمی گویم الان سرمایه گذاران همه پولشان را در صنعت خطرپذیر بگذارند، اما الان کشور ما شرایطی را تجربه می کند که اگر به سلامت و با موفقیت از بحران های پیش آمده عبور کنیم؛ کارآفرینان، استارتاپ ها و صنایع دانش بنیان و کسب و کارهای کوچک حرف اول را می زنند و سرمایه گذاری آن موقع، موفق است که هم اکنون در این حوزه ورود کرده و دانشش را کسب کرده باشد، دو تا پایلوت کوچک تست کرده و آماده ورود به این شرایط باشد، ضمن اینکه شرایط فعلی در بعضی از عرصه ها تاثیرات خود را برجا گذاشته و دارد گردشگری ما را متحول می کند. یکی از دلایل افزایش ۳۸ درصدی آمار ورود گردشگر به کشور، نرخ ارز است.

چقدر استارتاپ ها در اصفهان توانستند جایگاه خود را پیدا کنند؟

سال ۸۱ که من تازه به عنوان رئیس مرکز کارآفرین استان اصفهان در این عرصه ورود کرده بودم اولین حرکت من و اولین ورود من در عرصه کارآفرینی بود اما وقتی اصفهان ۹۷ را با اصفهان ۸۱ مقایسه می کنیم، انگار در شهر دیگری هستیم. امروز نیز بحث سرمایه گذاری خطرپذیر یا همان «دنجر کپیتال» در اصفهان خیلی جدی می شود. می توانم بگویم که اصفهان، اصفهان دیگری شده و ایران ایران دیگری است. ولی انتظارات ما خیلی بیشتر است و دلمان می خواهد که اصفهان پیشتاز باشد و پیشتاز باقی بماند.

در شورای شهر برنامه و طرحی برای حمایت از این موضوع دارید؟

شورای پنجم با شعار بهبود سیستم کارآفرینی پایه عرصه گذاشت و ایجاد ستاد کارآفرینی یکی از دستاوردهای آن بود که سه تا چهار جلسه به ریاست شهردار تشکیل داد و مصوبات خیلی خوبی هم داشتیم. طرح آموزش صد هزار نفره داریم که جزئیات آن را مهر به بعد اعلام می کنیم و از بسته ای که قرار است در شهر اجرا و از شتاب دهنده ها حمایت کند، رونمایی خواهد شد. همچنین به شهرداری اجازه داده شد که با مشوق ها و امتیازهای جذاب تا سقف پنج میلیارد تومان در فاز اول برای سال ۹۷ وارد مشارکت شود یا حتی تسهیلات اهدا کند. ولی شرط گذاشته ایم که اگر کارآفرین، یک اصفهانی صاحب صنعت و برخوردار از دانش و تخصص باشد، شهرداری تا ۵۰ درصد آورده وی، پاداش بدهد و اگر صاحب این صنعت نباشد و فقط سرمایه گذار باشد شهرداری ۳۵ درصد مشوق دهد. با این کار قصد داشتیم تخصص و مهارت لازم، هم به اصفهان و اصفهانی ها منتقل شود، زیرا نباید بگذاریم همه چیز در تهران متمرکز شود. /گروه مدیریت توسعه

> توسعه اقتصادی در اصل توسط کارآفرین انجام می شود و موتور آن، کارآفرینان هستند

توییت + خوان

یادداشت + ویژه

توسعه فرهنگی پیش شرط توسعه اجتماعی

در گذشته های بسیار دور جوامع بشری در شرایطی به سر می بردند که بزرگ ترین دغدغه آنها غلبه بر محیط بود. پس از آن و با رشد دانش و ظهور امکانات، نوع بشر در صدد کسب رفاه بیشتر برآمد.

در آن شرایط با توجه به نیازهای جامعه سیستم های متنوع اقتصادی پدید آمدند و در پی این تحولات حاکمان و اندیشمندان عمده تمدن ها بیش و پیش از هر چیز به دنبال توسعه اقتصادی بودند.

با رشد جمعیت و پیچیده تر شدن ارتباط انسانی به مرور مشکلات اجتماعی در سطوح مختلف خودنمایی کرده و خبر از احتمال ظهور خطر بزرگ توسعه یک جانبه و بحران های اجتماعی و فرهنگی داد. در این شرایط برخی از جوامع به فکر جبران خلاء موجود در شکل ارتباطات انسانی افتادند و راه حل آن را در مدلی از توسعه به اسم توسعه فرهنگی پیدا کردند. منظور از توسعه فرهنگی شکل دهی به ارتباط های مختلف انسانی موجود در جامعه به منظور ایجاد بستر مناسب برای اقسام توسعه ای دیگر از جمله توسعه اقتصادی است تا این توسعه بر مبنای ارزش متعالی هر جامعه شکل بگیرد. از این رهگذر توسعه فرهنگی مقدم بر توسعه علمی، سیاسی و اقتصادی خواهد بود و در این صورت جامعه در پی انواع توسعه دچار انواع بحران ها نشده و سرعت رشد و پیشرفت جامعه بیشتر خواهد شد.

یونسکو دهه ۱۹۸۷ تا ۱۹۹۷ را دهه توسعه فرهنگی نامیده و اولین بار آن زمان عبارت توسعه فرهنگی به کار برده شد. یونسکو در بیانیه خود در معرفی توسعه فرهنگی این مفهوم را این گونه تعریف می کند: توسعه و پیشرفت زندگی یک جامعه با هدف تحقق ارزش های فرهنگی، به صورتی که با واقعیت کلی توسعه اقتصادی و اجتماعی هماهنگ شده باشد.

برای بیان شاخص های توسعه فرهنگی اولین نکته معرفی کلمه شاخص است. بدون شک پیش از تعریف کلمه شاخص معرفی شاخص های هر چیز از جمله شاخص های توسعه فرهنگی کاری عبث و بیهوده است. کلمه شاخص در مستندات و مقالات علمی و ادبی اندیشکده مشیر این گونه تعریف شده و به کار می رود:

شاخص به حد مطلوب ارزش یا ارزش های مربوط گفته می شود. با این تعریف افراد شاخص نیز افرادی هستند که به این حد مطلوب از ارزش مربوط رسیده اند.

کالا و خدمات شاخص نیز کالا و خدماتی هستند که حد مطلوبی از ارزش های مربوط مانند کیفیت را دارا باشند.

با این تعریف، منظور از شاخص های توسعه فرهنگی حد مطلوب ارزش های فردی و اجتماعی در هر جامعه ای است.

بنابراین ابعاد توسعه فرهنگی در هر جامعه ای می تواند متفاوت از دیگر جوامع باشد و این به علت تفاوت در شاخص های توسعه فرهنگی جوامع مختلف است.

اما با توجه به اینکه به طور معمول ارزش های فردی و اجتماعی در ملل، تمدن ها و قرون مختلف یکسان یا مشابه است می توان برخی از شاخص های توسعه فرهنگی را در بین ملل و تمدن های مختلف مشابه و گاه مشترک در نظر گرفت.

لازم به ذکر است شاخص و ابزار دو مفهوم به طور کامل متفاوت بوده که گاهی اشتباه به جای هم به کار برده می شوند. به خصوص در تعریف و بیان شاخص های توسعه فرهنگی حتی در مقالات سازمان های علمی یا بین المللی ابزارهای توسعه فرهنگی به جای شاخص های توسعه فرهنگی نام برده شده است.

پژوهشگران اندیشکده مشیر بر این باورند که شاخص های زیر می تواند شاخص های توسعه فرهنگی در جوامع انسانی باشد.

- تلاش برای پیشرفت: تلاش برای پیشرفت همه جانبه به عنوان ارزش در جامعه تلقی شود و لازم است این تلاش برای پیشرفت در موضوعات و ابعاد مختلف زندگی بشری باشد.
- تعامل مطلوب آحاد جامعه با سه مفهوم بنیادین خدا، خود و محیط پیرامون براساس خیرخواهی، انتقاد پذیری، روحیه کارتیمی، مشارکت کنندگی، فداکاری، ایثارگری، حق طلبی، ظلم ستیزی.

توسعه فرهنگی در ایران با موانع متعددی همچون آسیب های هویتی و فرهنگی، فقدان روحیه فردگرایی، در معنای اصالت فردیت، فقدان شرایط تکثر فکری و فرهنگی و ضعف سرمایه فکری و فرهنگی، مواجه است.

مسلما چنین پدیده ای می تواند نقش اساسی در عدم توسعه اجتماعی داشته باشد.

فرهنگ یک متغیر بسیار مهم در دگرگونی های اجتماعی است، در نتیجه، تحقق توسعه فرهنگی پیش شرط بنیادی توسعه اجتماعی است. دیدگاه های نظری و یافته های پژوهش های تجربی در ایران، به ویژه پژوهش حاضر نیز این قضیه را مورد تایید قرار داده اند.

منبع: سایت اندیشکده مشیر

> توسعه فرهنگی در ایران با موانع متعددی همچون آسیب های هویتی و فرهنگی مواجه است

مظنه

قیمت میوه

میوه و تره‌بار	ازقیمت (تومان)	تاقیمت (تومان)
توت فرنگی گلخانه‌ای	۷۰۰۰	۱۶۰۰۰
انگوربی دانه قرمز	۶۷۰۰	۷۷۰۰
هندوانه	۱۲۵۰	—
سیب زرد لبنان	۳۸۰۰	۴۵۰۰
آلو خاکی	۴۳۰۰	۵۳۰۰
انبه	۱۳۹۰۰	۱۴۹۰۰
هندوانه آناناسی	۱۲۰۰	—
لیموشیرین	۳۵۰۰	۴۲۰۰
خیار گلخانه‌ای	۱۹۰۰	۲۱۰۰
سیب قرمزلبنان	۳۵۰۰	۴۵۰۰
آناناس طلایی	۱۰۸۰۰	—
گریپ فروت	۲۹۰۰	۳۴۰۰
موز	۸۵۰۰	—
لیموترش سنگی جنوب	۵۴۰۰	۶۴۰۰
نارنگی	۵۰۰۰	۵۸۰۰
طالبی	۲۹۵۰	—
گلابی شاه میوه	۸۸۰۰	۹۸۰۰
خربزه	۲۵۰۰	—
شلیل و شبرنگ	۷۰۰۰	۷۸۰۰
هلوانجیری	۵۸۰۰	۶۸۰۰
انگوربی دانه سبز	۵۹۰۰	۶۹۰۰
انجیرسیاه	۵۶۰۰	۶۳۰۰
گوجه فرنگی گلخانه‌ای	۵۵۰۰	—
گوجه فرنگی نو	۲۵۰۰	—
سیب زمینی	۲۰۰۰	—

بازار + روز

فروش کالا به قیمت روز تخلف نیست!

افزایش قیمت محصولات از سوی کارخانه‌ها باعث شده سوپرمارکت‌ها و فروشگاه‌های بزرگ برخی کالاها را بدون توجه به قیمت درج شده روی آنها عرضه کنند که طبق قانون تعزیرات حکومتی این کار تخلف است، اما نایب رئیس اتاق اصناف ایران معتقد است در شرایط کنونی این کار تخلف محسوب نمی‌شود، چون کارخانه‌ها گران‌تر از نرخ درج شده، کالا را به واحدهای صنفی می‌فروشند و آنها هم مجبور به تغییر قیمت هستند. به گزارش ایسنا، مشاهدات در بازار نشان می‌دهد برخی سوپرمارکت‌ها برچسب جدید قیمت روی کالاها درج می‌کنند که پیش‌تر رئیس اتحادیه سوپرمارکت داران تهران، در این باره گفته بود که طبق قانون، درج قیمت جدید روی محصولات تخلف محسوب می‌شود و در دادگاه قابل پیگیری است. اما موضوع به سوپرمارکت‌ها ختم نشد. برخی خریداران از فروشگاه‌های زنجیره‌ای بزرگ هم گزارش دادند که «در مواردی نه تنها تخفیف‌های وعده داده شده در فروش کالاها برای آنها در نظر گرفته نشده، بلکه برخی کالاها گران‌تر از قیمتی که روی آن درج شده، به فروش رسیده است».

این در حالی است که طبق قانون تعزیرات حکومتی، گران فروشی یعنی عرضه کالا یا خدمات به بهای بیش از نرخ‌های تعیین شده توسط مراجع رسمی به طور علی الحساب یا قطعی و عدم اجرای مقررات و ضوابط قیمت گذاری و انجام هر نوع اقدامات دیگر که منجر به افزایش بهای کالا یا خدمات برای خریدار شود که جریمه آن براساس میزان گران فروشی توسط دادگاه تعیین می‌شود.

در این باره نائب رئیس اتاق اصناف ایران، با تاکید بر اینکه از نظر اتاق اصناف، درج قیمت جدید روی کالاها تخلف نیست، گفت: برخی کارخانه‌ها جنسی را که هنوز روی خط تولید دارند، گران‌تر از قیمت درج شده به مغازه‌داران می‌فروشند، بنابراین مغازه‌داران نیز مجبورند آنها را به قیمت روز بفروشند و این کار تخلف محسوب نمی‌شود.

محمود هاشمی با بیان اینکه مردم باید به هم اعتماد کنند، افزود: وقتی مغازه‌دار فاکتور کارخانه را به مردم نشان می‌دهد، بهتر است خریدار نیز آن را بپذیرد، چرا که مردم باید به هم اعتماد کنند. اینکه بگوییم کالاها حتما باید به قیمت قدیم فروخته شوند، جوسازی است. باید علم اقتصاد را باور کنیم، چرا که دنیا این حرف‌ها را نمی‌پذیرد. نایب رئیس اتاق اصناف ایران با اشاره به اینکه در عرضه هیچ کالایی مشکلی وجود ندارد، تصریح کرد: خرید ارز از جانب مردم جنبه روانی دارد و با ادامه این روند، عاقبت برخی باید به زیان سنگینی تن دهند. وی با بیان اینکه کم و زیاد شدن عرضه کالاها جنبه روانی دارد، خاطرنشان کرد: اگر اکنون از فرصت‌ها استفاده کنیم و نقطه ضعف‌ها را پیدا کنیم، دشمنان دیگر نمی‌توانند شرایط را دشوار کنند. پیگیری‌های فراوان از سازمان حمایت مصرف‌کنندگان و تولیدکنندگان درباره چرایی تغییر قیمت کالاها در مغازه‌ها و فروشگاه‌های زنجیره‌ای بی‌نتیجه ماند و این سازمان اعم از مدیران مربوط و حتی سخنگوی سازمان پاسخی ندادند.

متوسط هر مترمربع مسکن در تهران

براساس گزارش بانک مرکزی در شهریور، متوسط قیمت خرید و فروش یک متر مربع زیربنای واحد مسکونی معامله شده از طریق بنگاه‌های معاملات ملکی شهر تهران، ۸۱ میلیون ریال بود که نسبت به ماه قبل و ماه مشابه سال قبل به ترتیب ۹,۴ و ۷۴,۱ درصد افزایش نشان می‌دهد.

متوسط قیمت هر کیلو گوشت گوسفندی

یک مقام مسئول از ثبات نرخ گوشت قرمز در بازار خبر داد و گفت: هم اکنون هر کیلو شقه گوسفندی بدون دنبه با نرخ ۵۸ تا ۵۹ هزار تومان در بازار عرضه می‌شود. به گفته حسن شکوهی، با توجه به شرایط کنونی عرضه و تقاضا بعید است که قیمت گوشت گوسفندی مجددا در بازار افزایش یابد.

رکوردزنی قیمت سیب زمینی در بازار

قیمت هر کیلوگرم سیب زمینی در بازار داخلی به حدود چهار تا پنج هزار و ۵۰۰ تومان رسید و رکوردی بی سابقه از خود برجای گذاشت. افزایش نرخ دلار در ماه‌های گذشته باعث شده است که صادرات محصولات مختلف از جمله مواد خام صرفه اقتصادی بیشتری برای افراد داشته باشد.

واردات انواع صابون در چهار ماه

آمار مقدماتی گمرک از تجارت خارجی چهار ماه نخست سال ۹۷ نشان می‌دهد که در این مدت بیش از ۲۸۸ تن انواع صابون حمام و دست شویی و صابون مایع وارد ایران شده است. بنا بر آمار گمرک، واردات این میزان صابون باعث خروج ارز معادل ۸۱۹ هزار و ۲۳۴ دلار از کشور شده است.

نه قیمت داریم نه فروش!

نسخه عمده فروشان اصفهانی برای مشتریان در تکانه‌های شدید ارزی

سعید غفاری

نرخ دلار در بازار آزاد هفته گذشته از مرز ۱۹ هزار تومان گذشت و با اینکه دولتمردان مدعی هستند که کمتر از ۱ درصد از نیاز کشور با دلار ۱۹ هزار تومانی تامین می‌شود، ولی گزارش‌های میدانی نشان می‌دهد بازار اصفهان هفته گذشته در سه مرحله، به قیمت دلار و به‌ویژه به دلار ۱۹ هزار تومانی واکنش نشان داد که این واکنش‌ها از پیام‌های ارسالی واردکنندگان برای عمده‌فروشان آغاز می‌شد. عرضه کالا توسط واردکنندگان یا تعداد زیادی از عمده‌فروشان تقریبا متوقف شد و بیشتر آنها شروع به اصلاح قیمت کالاها کردند.

واکنش بازار اصفهان به دلار ۱۹ هزار تومانی در آخرین روزهای هفته گذشته آنقدر سنگین بود که افراد زیادی حتی تصمیم به جمع کردن کسب و کار خود کردند.

نخستین واکنش

«مشتریان عزیز به دلیل نوسانات نرخ ارز تا مشخص شدن قیمت‌های جدید، عرضه کالا متوقف می‌شود». این چند کلمه این روزها در قالب یک پیام، زیاد برای عمده‌فروشان یا خرده‌فروشان ارسال می‌شود، ولی اواسط هفته گذشته و بیشتر در روز دوشنبه، واردکنندگان زیادی این پیام را برای مشتریان خود ارسال کردند و به گفته چند عمده‌فروش، از روز دوشنبه دیگر تهرانی‌ها پاسخ تلفن‌ها را ندادند. در مقابل عمده‌فروشان در مواجهه با چنین پیام‌هایی دو واکنش نشان دادند. یا آنها نیز مانند واردکنندگان عرضه کالا را متوقف کردند یا قیمت‌های خود را افزایش دادند. عصر روز دوشنبه عمده‌فروشان زیادی با ارسال پیام‌های متعدد از شبکه‌های اجتماعی به مشتریان خود اعلام کردند قیمت‌ها افزایش یافته است. گفت‌وگوی انجام شده با کسبه بعضی از پاساژهای اصفهان در روزهای گذشته نشان می‌دهد که خیلی از فروشگاه‌داران از بلاتکلیفی و عدم اعلام قیمت‌های جدید توسط بعضی از عمده‌فروشان شاکی بودند.

دومین واکنش

«مشتریان گرامی تا زمان ثبات قیمت‌ها فروش کالا را متوقف کنید». با اوج گرفتن نرخ دلار و نزدیک شدن قیمت آن به ۱۸ هزار تومان، پیام دیگری برای عمده‌فروشان و خرده‌فروشان اصفهانی ارسال شد که روایت از تعطیلی فروشگاه‌ها می‌داد. ظهر چهارشنبه عمده‌فروشان و خرده‌فروشان زیادی فروشگاه‌های خود را تعطیل کردند تا نرخ ارز ثابت شود، مثلا کوچه یخچال بزرگ‌ترین بورس خرید و فروش لوازم خانگی در استان اصفهان ظهر چهارشنبه تعطیل شد، در حالی که بازاریان این منطقه معمولا به صورت یک سره باز هستند. یکی از فروشگاه‌داران این منطقه در پاسخ به چرایی تعطیلی فروشگاه گفت که تفاوت قیمت یک یخچال با دلار ۱۷ هزار و ۱۸ هزار تومان بیش از یک میلیون تومان است.

خرده‌فروشان سایر بازارهای اصفهان، عصر چهارشنبه باز بودند، ولی در نخستین اقدام، قیمت کالاهای خود را افزایش و سپس ساعت کاری خود را کاهش دادند تا کالای کمتری بفروشند. شکایت خرده‌فروشان عمدتا از این است که با نوسانات قیمت ارز هر کالایی را بفروشند، نمی‌توانند کالای دیگری را حتی با همان قیمت فروش قبلی، جایگزین کنند. مثلا اگر موبایل فروشی صبح چهارشنبه گالکسی اس۹ را به قیمت ۱۲ میلیون تومان فروخته بود، عصر چهارشنبه باید آن را به قیمت ۱۳ میلیون تومان می‌خرید.

سومین واکنش

«مشتریان گرامی با وجود تماس‌های متعدد به دلیل نوسانات زیاد، فعلا قادر به ارائه لیست قیمت نیستیم. مسئولیت فروش با هر قیمتی به عهده شماست؛ شرکت تا اطلاع ثانوی لیست قیمت منتشر نخواهد کرد». صبح روز پنج‌شنبه، زمانی که قیمت دلار مجدد به کمتر از ۱۸ هزار تومان رسید، این پیام برای فروشگاه‌داران ارسال شد. شرکت‌های تهرانی اعلام کردند که فعلا قیمت مشخصی برای فروش کالا وجود ندارد. البته پیش از این نیز بارها واردکنندگان، فروش را متوقف کرده بودند، ولی این بار از ارائه قیمت جدید سرباز زدند. عمده‌فروشان اصفهانی در بیشتر بازارها صبح روز پنج‌شنبه قبل از اینکه به ظهر برسند قیمت تمام کالاهای خود را به روز کردند که البته این دومین مرحله از افزایش قیمت‌ها در هفته گذشته بود. مثلا یکی از عمده‌فروشان لوازم جانبی موبایل که ابتدای هفته گذشته هندزفری‌های طرح S4 را به قیمت چهارهزار و ۵۰۰ تومان می‌فروخت؛ روز دوشنبه قیمت‌ها را اصلاح و قیمت این کالا را نیز به شش هزار و ۵۰۰ تومان رساند و صبح پنجشنبه قیمت عمده این هندزفری به هشت هزار و ۵۰۰ تومان رسید. در سایر بازارهای اصفهان نیز این افزایش قیمت‌ها دیده شد. گفت‌وگو با چند عمده‌فروش اصفهانی بیانگر این موضوع است که به دلیل نوسانات متعدد، قیمت جهانی کالاهای خود را می‌دانند و پس از نوسانات، قیمت کالا را به روز می‌کنند. عصر پنج‌شنبه اغلب عمده‌فروشان قیمت‌های جدید را نیز به اطلاع مشتریان خود رساندند تا هفته گذشته با نوسانات سنگین قیمتی به پایان برسد.

صدرنشینی نیم سکه در بازارها

در اولین هفته پاییزی، نیم سکه بیش از ۲۵ درصد افزایش را تجربه کرد تا به تنهایی در صدر جدول بازدهی هفتگی قرار بگیرد. این اتفاق در حالی رخ داد که نیم سکه در روز آخر هفته، ۱۰ هزار تومان از ارزش خود را از دست داد و به قیمت دو میلیون و ۶۹۰ هزار تومان رسید.

این قیمت ۵۶۰ هزار تومان بیشتر از آخرین روز کاری بازار در هفته آخر شهریور بود. پس از نیم سکه، بار دیگر سکه کوچک بازار یعنی ربع سکه رشد ۲۴ درصدی را تجربه کرد و به دنبال آن دلار قرار داشت که رشد بالای ۲۰ درصد را به ثبت رساند. رشد دلار تا روز چهارشنبه حدود ۲۶ درصد بود، ولی اولین کاهش هفتگی به اندازه‌ای شدید بود که بازدهی این ارز را بیش از ۵ درصد عقب برد. به گفته فعالان، حتی در مقاطعی از روز قیمت این ارز به زیر مرز حمایتی ۱۷ هزار تومانی رفت.

اختلاف نظر درباره روند قیمت طلا

در نظرسنجی طلای کیتکونیوز، برای هفته جاری میان کارشناسان وال استریت و سرمایه‌گذاران درباره روند قیمت طلا اختلاف نظر وجود داشت و در حالی که وال استریت انتظار داشت روند نزولی این فلز زرد ادامه پیدا کند، سرمایه‌گذاران درباره افزایش یا کاهش قیمت‌ها به اکثریت نرسیدند. به گزارش ایسنا، طلا پس از اینکه به مدت چندین هفته بالای ۱۲۰۰ دلار در هراونس ماند، هفته گذشته پس از اینکه کمیته بازار آزاد بانک مرکزی آمریکا نرخ‌های بهره را ۲۵ واحد افزایش داد و از افزایش بیشتر نرخ‌ها تا پایان سال ۲۰۱۹ خبر داد، به پایین این مرز روانی مهم سقوط کرد.

در نظرسنجی کیتکونیوز، ۱۷ نفر شرکت کردند که از میان آنها ۱۱ نفر یا ۵۹ درصد کاهش قیمت طلا و سه نفر یا ۱۸ درصد افزایش قیمت طلا در هفته جاری را پیش بینی کردند.

خداحافظی بورس با سهام زیر ۱۰۰ تومان

اکنون قیمت سهم دو شرکت کمتر از ۱۰۰۰ ریال دادوستد می‌شود که این کاهش شمار سهام زیر این قیمت، به دلیل رشدهای اخیر قیمت سهام شاخص بورس رقم خورده است. نگاهی به آمار معاملات بورس اوراق بهادار در شهریور امسال نشان می‌دهد ارزش بازار ناشران بورس تهران در پایان این ماه به بیش از ۶۱۲ هزار میلیارد تومان بالغ شد. این در شرایطی است که از میان ۳۲۵ شرکتی که در بورس تهران فعالیت دارند، رتبه اول تا سوم از نظر ارزش بازار به صنایع پتروشیمی خلیج فارس با ۴۱۱۴۰۰ میلیارد ریال، فولاد مبارکه اصفهان با ۳۹۴۶۵۰ میلیارد ریال و ملی صنایع مس ایران با ۲۴۱۵۰۰ میلیارد ریال اختصاص یافته است. شاخص بورس در اولین روز هفته جاری با زهم رکورد شکنی کرد و ۶۷۷۰ واحد افزایش یافت.

بازارهای + روز

ارز	قیمت	تغییر(درصد)
دلار	۱۶۹,۷۳۰	-۵,۶۶۰(٪۳,۳۳)
یورو	۱۹۶,۹۵۰	-۶,۸۶۰(٪۳,۴۸)
پوند	۲۲۱,۱۹۰	-۸,۴۴۰(٪۳,۸۲)
درهم	۴۶,۰۳۰	-۱,۲۹۰(٪۲,۷۹)
فرانک	۱۷۳,۱۴۰	-۶,۲۲۰(٪۳,۵۹)

سکه و طلا	قیمت	تغییر(درصد)
بهارآزادی	۴۸,۵۱۰,۰۰۰	-۱,۵۰۰,۰۰۰(۳,۰۹٪)
طرح امام(ره)	۵۰,۶۴۰,۰۰۰	-۶۶,۰۰۰(۳,۰۹٪)
نیم سکه	۲۵,۷۰۰,۰۰۰	-۱,۴۰۰,۰۰۰(۵,۴۵٪)
ربع سکه	۱۴,۲۰۰,۰۰۰	-۳۰۰,۰۰۰(۲,۱۱٪)
گرم طلا ۱۸ عیار	۴,۷۸۳,۵۰۰	-۱۰۶,۲۰۰(۲,۲۲٪)

بورس تهران	شاخص	تغییر(درصد)
شاخص کل	۱۸۷,۴۰۶	۶,۷۷۰(۳,۷۵٪)
شاخص قیمت (وزنی-ارزشی)	۵۴,۷۷۲	۱,۹۷۸(۳,۷۵٪)
شاخص بازار اول	۱۳۷,۸۶۶	۴,۵۹۵(۳,۴۵٪)
شاخص بازار دوم	۳۷۴,۱۸۷	۱۵,۳۶۶(۴,۲۸٪)
فرابورس	۲,۱۵۰	۷۹(۳,۷٪)

بورس جهانی	شاخص	تغییر(درصد)
نزدک آمریکا	۸,۰۴۶	-
داوجونز	۲۶,۴۵۸	-
اس اند پی ۵۰۰	۲,۹۱۴	-
نیکی ژاپن	۲۴,۱۴۳	-
شانگهای چین	۲,۸۲۱	-

ساخت + ایران

راهنمای خرید زودپز

درآشپزخانه کدبانوی ایرانی ظروف و وسایل زیادی هست که در پخت غذا کمک شایانی می‌کند. زودپز در شمار ظروفی جای می‌گیرد که به جرئت می‌توان گفت در هر آشپزخانه ایرانی موجود است. با انتخاب یک زود پز ایمن که در داخل کشور تولید شده باشد، می توانید از حوادث احتمالی به راحتی پیشگیری کنید.

زودپز پروانه

- مدل: تک دسته
- گنجایش: ۷ لیتر
- جنس بدنه: آلومینیوم
- قیمت: ۱۹۰ تا ۲۲۰ هزار تومان

زودپز پروانه یا دیگ تحت فشار با آزاد نکردن بخار آب غذا، درون محفظه خود فشار را بالا می‌برد. این موضوع باعث می‌شود که آب در دمای بالاتری جوشیده و این دمای بالاتر غذا را زودتر می‌پزد. البته برای این زودپز کارایی دیگری نیز برمی‌شمرند. در دیگ زودپز مدل تک دسته پروانه سعی شده استفاده از آن برای خانم های خانه دار فوق العاده راحت باشد و تمام قطعات آن به راحتی قابل شست‌وشو باشد. جنس بدنه و در دیگ از آلومینیوم ۹۹٪ ساخته شده که هیچ گونه اثرات زیان آوری نداشته و کاملا بی‌خطر است. این دیگ زودپز در سخت ترین شرایط کاری توسط اداره استاندارد آزمایش و موفق به دریافت نشان استاندارد ایران شده است.

زودپز دوقلوپنگوئن

- مدل: DUDUKLU TENCERE
- گنجایش: ۷ و ۴ لیتر
- جنس بدنه: استیل
- قیمت: یک میلیون و ۱۸۰ تا یک میلیون و ۲۳۰ هزار تومان

زودپز دو قلوی پنگوئن دارای بدنه فوق العاده زیباست. این ست شامل یک زودپز ۷ لیتری و یک زودپز ۴ لیتری بوده که ظرفیت ۷ لیتری زودپز مناسب برای تهیه غذا برای ۴ تا ۷ نفر و برای تهیه غذا با تعداد افراد کمتر می توان از زودپز ۴ لیتری استفاده کرد. جنس بدنه زودپزها استیل ۱۸/۱۰ است که بسیار مقاوم بوده و در برابر حرارت های بسیار بالا مقاومت دارد. سطح خارجی زودپز صیقلی و آینه ای ساخته شده که بر زیبایی ظاهری دستگاه افزوده است. کفه سه لایه حرارتی بدنه امکان پخش مناسب حرارت را در کف زودپز فراهم می کند. این کفه سه لایه مناسب برای استفاده بر روی تمامی اجاق ها از جمله اجاق گازی، برقی، القائی و هالوژنی است. بدنه مدرج داخلی زودپز میزان حداقل و حداکثر آب داخل زودپز را مشخص می کند که می‌توان براساس آن میزان آب داخل زودپز را تنظیم کرد. دسته های زودپز از ماده ای به نام باکالیت تولیده شده که در برابر حرارت و گرما مقاوم هستند. این زودپز مجهز به سیستم باز و بسته کردن آسان درب بوده که فقط با فشار یک دکمه می توان به سهولت درب زودپز را باز کرد.

زودپز پر

- مدل: autoclave
- گنجایش: ۸ لیتر
- جنس بدنه: آلومینیوم
- قیمت: ۱۹۰ تا ۲۱۰ هزار تومان

زودپز و خوراک پز این امکان را برای شما فراهم می کند که به راحتی در هرجا که هستید مواد غذای را درون آن قرار دهید و کمی صبر کنید تا غذا آماده شود. این محصول با حجم ۸ لیتر امکان پخت غذا برای خانواده های پرجمعیت را آماده می‌کند. برروی در این محصول سوپاپ هایی تعبیه شده که می توانید آن را باز یا بسته نگه دارید و فشار داخل آن را تنظیم کنید. /گروه بازار

نقل + قول

تهدیدی که فرصت شد

جانشین معاونت فرهنگی و تبلیغات دفاعی ستاد کل نیروهای مسلح گفت: «دفاع مقدس زوایای بسیاری داشت که یکی از بهترین زوایای آن ایثار، حماسه و شهادت بود که جا دارد بیش از اینها به آن پرداخته شود اما دفاع مقدس زوایای دیگری مانند فرماندهی، مدیریت، خلاقیت، ابتکار، شجاعت و زوایای دیگر حتی اقتصاد هم دارد که باید به آنها هم توجه کرد.
امیر گلفام افزود: فرماندهان ما در جنگ تحمیلی ساخته شدند و وجود خودکفایی کشور از برکات دفاع مقدس است. افرادی همچون شهید حسن تهرانی مقدم به‌عنوان پدر موشکی ایران از دل همین جنگ بیرون آمدند. همچنین بسیاری از خلبانان نیروی هوایی ارتش در جنگ به خودباوری رسیدند و جهاد خودکفایی را برای اولین بار با دستور رهبر معظم انقلاب که آن زمان رئیس جمهور بودند در نیروی هوایی تاسیس کردند و کار انقلابی تعمیر، نگهداری و آماده به کاری هواپیماهای جنگی و تجهیزات هوایی را در طول دفاع مقدس به خوبی انجام دادند.» به گزارش مهر، وی تاکید کرد: «بسیاری از اتفاقات خوب و پیشرفت‌های امروز کشور مدیون دفاع مقدس است البته جنگ به خودی خود سختی‌ها، مشکلات و ویرانی‌های بسیاری در پی دارد که موجب از دست دادن افراد و امکانات زیادی می‌شود اما حضرت امام (ره) این تهدید را تبدیل به فرصت کرد. ایشان فرمودند دفاع مقدس یک دانشگاه است و این دانشگاه در حوزه انسان‌سازی است همچنین دفاع مقدس موجب استحکام ریشه‌های انقلاب اسلامی شد و برخلاف خواست آمریکا و دشمنان انقلاب، جنگ باعث شد هم‌افزایی در ملت ایران ایجاد و موجب شکوفایی انقلاب اسلامی گردد. دفاع مقدس دستاوردها و تجارب بسیاری در حوزه نظامی، مدیریتی و فرهنگی برای کشور ما داشت.»

خبر + خوان

رونمایی از سند هویتی شهید حججی

در حاشیه برگزاری مراسم سالگرد خاکسپاری شهید مدافع حرم محسن حججی، آیین رونمایی از سند هویتی و تقدیم شناسنامه این شهید والامقام با حضور حجت‌الاسلام عبدالله حاجی صادقی نماینده ولی فقیه در سپاه پاسداران انقلاب اسلامی، ابوالفضل ابوترابی نماینده مردم نجف‌آباد و تیران و کرون در مجلس شورای اسلامی و جمعی از مسئولان استانی و شهری در نجف‌آباد برگزار شد. سند هویتی شهید حججی به همت پایگاه بسیج شهید حججی اداره کل ثبت احوال استان اصفهان تهیه و با حضور خانواده شهید حججی رونمایی شد، این سند، پس از مراسم، در گنجینه اسناد هویتی مشاهیر استان اصفهان در معرض بازدید عمومی قرار گرفت.
گفتنی است سند هویتی، سندی است که قبل از صدور شناسنامه برای تمام افراد صادر و در اداره ثبت احوال نگهداری می‌شود، این سند که حاوی اطلاعاتی مانند نام، نام خانوادگی، تاریخ تولد، محل تولد، جنسیت یا خصوصیات ظاهری فرد است، به صورت نمادین به برخی از خانواده‌های شهدا اهدا می‌شود.

کتاب + خوان

«سربلند» و «مربع‌های قرمز» به عربی ترجمه می‌شوند

دو کتاب «مربع‌های قرمز» و «سربلند» به زودی توسط انتشارات شهید کاظمی به عربی ترجمه و منتشر می‌شوند. به گزارش مهر، این ناشر که به چاپ کتاب‌های حوزه انقلاب و دفاع مقدس اشتغال دارد، پیش‌ترمجموعه پنج جلدی «خانه عنکبوت» (با محوریت نفوذ در «موساد») «گواه میهن»، «تاریخ سیاه آل خلیفه»، «زفرات» و «عطش» را از عربی به فارسی ترجمه کرده و به تازگی فعالیت خود را در حوزه ترجمه آثار خود به زبان عربی آغاز کرده است. کتاب «و نظم امرکم» ترجمه کتاب «کار باید تشکیلاتی باشد»، «هذا قائدی» ترجمه کتاب «ماه در آئینه»، «ابو وصال» ترجمه کتاب «شهید مدافع حرم محمدرضا دهقان (ابو وصال)»، «الشهید العزیز» ترجمه کتاب «شهید مدافع حرم محمود رادمهر (شهید عزیز)» از جمله آثاری است که به تازگی توسط این ناشر ترجمه و در کشورهای عربی عرضه شده است. کتاب‌های دیگر نشر شهید کاظمی که به مناسبت هفته دفاع مقدس ترجمه‌شان آغاز شده، «مربع‌های قرمز» (خاطرات شفاهی حاج «حسین یکتا» از دوران کودکی تا پایان دفاع مقدس)، کتاب «سربلند» (روایت زندگی شهید مدافع حرم محسن حججی)، «چمروش» (خاطرات خلبان شهید مدافع حرم کمال شیرخانی) و کتاب «ملاصالح» (خاطرات شگفت انگیز مترجم اسرای ایران در عراق) هستند.

انتشار تقریظ رهبر انقلاب بر کتاب «فرنگیس»

هفتمین پاسداشت ادبیات جهاد و مقاومت با موضوع بررسی نقش بانوان در دوران دفاع مقدس، امروز، هشتم مهرماه همراه با انتشار تازه‌ترین تقریظ رهبر انقلاب بر کتاب فرنگیس (خاطرات بانوی کُرد کرمانشاهی از روزهای مقاومت در برابر نیروهای متجاوز بعثی) از سوی موسسه پژوهشی فرهنگی انقلاب اسلامی برگزار خواهد شد.
پیش از این، موسسه انقلاب اسلامی در شش ویژه برنامه پاسداشت ادبیات جهاد و مقاومت، ضمن انتشار یادداشت‌های رهبر انقلاب بر کتاب‌هایی در موضوع فرهنگ جهاد و مقاومت، به تجلیل از راویان، نویسندگان و دست‌اندرکاران این آثار پرداخته بود.

گلوله‌ای که بدن مادر را شکافت و پسر را شهید کرد

روایت پدری که پیکر پسر چهارساله‌اش چند روز پیش مهمان اصفهان شد

مراسم تشییع پیکر دو شهید از دیار گنبدهای فیروزه‌ای روز پنجشنبه، پنجم مهرماه در اصفهان برگزار شد و دو تابوت آذین بندی شده با پرچم سبز و سرخ و سفید ایران، بر دوش شهر، دست به دست چرخید. شهدایی که هرکدام نشانی از یک جنگ داشتند؛ یکی از سوریه آمده بود، بدون سر و دیگری از اهواز و عملیات تروریستی! محمدطاهای چهار ساله‌ای که چند روزی است عکس و تصاویرش در گوشه گوشه فضای مجازی می‌درخشد، پسری از شهر اصفهان است که در سن کودکی لیاقت شهادت یافته بود.
قصه محمدطاها برای ما ناشناخته است، برای مایی که در بند دنیاییم و غافل از عقبی، فارغ از مرگ، زندگی... اما حرف‌های پدر این شهید چهارساله نشان داد سن و سال مهم نیست، می‌شود از رگ گردن هم به خدا نزدیک‌تر بود! پیکر سالم اما بی‌سر محمدتقی کریمی، شهید مدافع حرمی که او هم در سن جوانی و در سال ۹۴ در سوریه به شهادت رسیده بود و اکنون بعد از چهار سال پیکرش را تفحص کرده‌اند، ثابت کرد خون در رگ‌های اسلام همیشه جاری است.
پدر محمدطاها اقدامی که از پرسنل ارتش جمهوری اسلامی است با لباس نظامی خود در مراسم تشییع پیکر فرزندش حاضر شد و گفت: از همه مردم ایران گرفته تا مردم کشورهای یمن، عراق و سوریه که پسرم هیچ کدام را نمی‌شناسد و برای او عزاداری کردند، تشکر می‌کنم و جانم فدایشان است. وی ادامه داد: پسرم شب قبل از رژه در مراسم عزاداری سیدالشهدا(ع) تازه «لبیک یاحسین» یاد گرفته بود و مدام تکرار می‌کرد و نمی‌دانستم چه خبر است. پسرم شب قبل شهادتش در اتاق با چادر بین مبل‌ها خانه کوچکی ساخت و به من گفت بیا مهمانم شو تا از نذری‌های امام حسین(ع) از تو پذیرایی کنم و من نمی‌دانستم فردا چه اتفاقی می‌افتد. اقدامی مطرح کرد: آن شب تا صبح کنارهم خوابیدیم و قبل از خواب پسرم برایم قصه گفت و من خبر نداشتم که این آخرین دیدارم با محمدطاهاست. پسرم چند روز قبل حرفی زد که جگرم را کباب کرد، به من گفت می‌خواهم طعم مرگ را بچشم ببینم آیا مانند بستنی شیرین است؟ گفتم جانم به فدایت چرا این حرف را می‌زنی.
وی با بیان اینکه اقدام تروریست‌ها بزدلانه است، گفت: سربازی جان خانواده من را نجات داد و بعد آن مفتی وهابی می‌گوید باید آن سرباز رشید ارتش را که دخترمرا نجات داد اعدام کرد چرا که دختر حجاب نداشته، در حالی که دخترم شال خود را برای بستن پای مجروح برادرش از سر برداشته بود. پدر محمدطاها تصریح کرد: من آن سرباز ارتشی و دیگر سربازهای سپاه و نیروی انتظامی که اعضای خانواده‌ام را نجات دادند و عکاسان آن صحنه‌ها را، پیدا کردم و در آغوش کشیدم اما نتوانستم آن ستوان دوم سپاهی که محمدطاها را در بغل گرفته تا او را به آمبولانس برساند و از چهره‌اش پیداست که در دلش چه می‌گذرد، پیدا کنم.
وی افزود: اکنون تنها خواسته‌ام این است که هرکس او را می‌شناسند مرا به پیشش ببرد یا به او بگوید که پیش من بیاید تا بتوانم او را در آغوش بگیرم

«وصال» در ظهر عاشورا

پدری که با شهادت سه پسرش، لقب «ابوشهدا» گرفت

فرزانه فرجی

«رسول» پسر بزرگ خانواده «کلاهدوزان» است. زمانی که از پدر سخن می‌گوید او را «ابوشهدا» می‌خواند؛ پدر شهیدان «علیرضا»، «مهدی» و «امیرجواد» کلاهدوزان. افتخار میزبانی‌اش را داریم در روزی که از فوت پدر هفت روز می‌گذرد و هفت روز هم از عاشورا. یکی از خانواده‌های معزز شهدای شهرمان که سه فرزند خود را تقدیم اعتلای نظام مقدس جمهوری اسلامی کرده اند. رسول متولد سال ۱۳۴۱ است و از همان آغاز جنگ درگیر جنگ بوده، سال ۱۳۵۸ در کردستان، سال ۱۳۵۹ در عملیات حصر آبادان و ...

حضور چهار برادر همزمان در جبهه و شهادت سه برادر می‌تواند حکایت از عمق دینداری در خانواده کلاهدوزان باشد. خانواده ای که در آن پدر و مادر هیچگاه برای رفتن پسرها به جنگ «نه» نگفتند و حتی مشوق آنها هم بودند. بی شک نهضت اسلامی برادران کلاهدوزان در تربیت جانانه مادری شیرزن و صبور و پدری عاشق اهل بیت (ع) چنان رشد کرده و قد کشیده است که وقتی پای دین و کشور به میان آید، پدر و مادر می‌شوند مدافع مسیر آنها برای حضور در جبهه حق علیه باطل. مادر کاسه آب به دست می گیرد و پدر قرآن و هردو آرام در دل برای سلامتی شان آیه الکرسی می خوانند.
چطور می‌شود این همه گذشت را ترجمه کرد، در کدام دایره المعارف می شود برای این ایثار واژه ای پیدا کرد...
از چهار پسر و سه دختر خانواده ۹ نفری آنها، از پسران فقط او مانده است و حالا برای ما راوی روایت شهادت برادرانشان می‌شود. آنچه در ادامه می آید چکیده ای از خاطرات شهیدان علیرضا، مهدی و امیرجواد کلاهدوزان است:
با علیرضا شروع می کند، همان همبازی کودکی اش، علیرضا بهمن ۱۳۴۳ به دنیا آمد. خیلی افتاده بود و خلوصش بی نظیر. دانش آموز سال سوم متوسطه بود در رشته اقتصاد که راهی جبهه شد. آن سال ها خانه پدری ما در خیابان عبدالرزاق بود و دو اتاق بیشتر نداشت.
هربار که علیرضا می آمد به مرخصی، شب ها اجازه نمی داد برایش رختخواب پهن کنیم. روی یک پتو می خوابید، می‌گفت اینطور راحتم اگر برگردم جبهه بدعادت می شوم. در تیپ امام حسین(ع) بود که بعدها شد لشکر. شب عملیات والفجر یک بود و سال ۱۳۶۲. در همان عملیات علی در کانال ماند و مفقودالاثر شد. بعد از عملیات، بچه های گردان می گفتند علیرضا در آن عملیات فرمانده گروهان بود. لحظه ای که نارنجک در کانال منفجر شد علیرضا افتاد و همرزم هایش نتوانستند او را به عقب بیاورند.
تا مدت ها گمان می کردیم که علیرضا اسیر شده باشد. خیلی منتظر یک خبر از اسارت علیرضا بودیم. ۱۵ سال از او بی خبر ماندیم تا اینکه برایمان یک پلاک و لباس و کمی استخوان آوردند. آن موقع ها بابا برای ما جوراب عمده ای می خرید با یک نشان معروف. از وسایل علیرضا جوراب مشکی با همان نشان همیشگی و یک آیینه کوچک (که معمولا همراهش بود و از سفر مشهد خریده بود) را برای ما آوردند.
از مظلومیت بچه هایی که در عملیات محرم شهید شده اند می گوید و می رسد به مهدی. مهدی متولد ماه مهر بود، سال ۱۳۴۵. اول دبیرستان بود که راهی جبهه شد.
حسابی آرام بود و بیشتر وقت ها برای کمک به حاج آقا که در بازار مغازه لباس فروشی داشت، می رفت. از مدرسه به خانه که می آمد کیف و کتابش را می گذاشت و ناهار بابا را برمی داشت و می رفت بازار که با حاج آقا بخورد. از دوران ابتدایی این کارش بود و بیشتر اوقاتش را با بابا می گذراند. سال ۱۳۶۱ بود که در عملیات محرم و در عین خوش دهلران با اصابت ترکش به سینه اش به شهادت رسید. با شهادت مهدی بابا خیلی اذیت شد چراکه شهید اول خانواده و حسابی هم به بابا وابسته بود.
خاطرات مشترکش با امیرجواد لبخند روی لبانش می آورد، امیرجواد پسر چهارم خانواده بود و متولد شهریورماه سال ۱۳۴۶. به اعضای خانواده محبت زیادی داشت. بعد از شهادت علیرضا و مهدی به او گفتم در خانه بمان تا هوای پدر و مادر را داشته باشی، گفت هرکسی راه خودش را باید برود، انتخاب من رفتن به جبهه است اگر قسمت من باشد کنار آنها قرار می گیرم و اگر هم نه، هرچه خدا بخواهد...
امیرجواد بیسیم چی گردان یونس بود. چهار سال بعد از شهادت علیرضا به شهادت رسید یعنی خرداد سال ۱۳۶۶.
فرمانده گردان می گفت، به موقعیتی رسیدیم که باید از روی مین ها می گذشتیم. امیرجواد به همراه تعدادی از بچه ها برای بازکردن راه داوطلب شد. بی سیم اش را گذاشت و گفت بسم الله... گفتم سفارش تو را کرده اند به خاطر برادرهایت نباید جلو بروی، گفت اگر ما برویم بقیه هم می آیند. زمانی که پایش را روی مین گذاشت، کف پایش را از دست داد و افتاد. خلاصه بقیه بچه ها به دنبالش رفتند و راه باز شد. به نظرم امیرجواد در همان لحظه راه رسیدن به معشوق را خوب پیدا کرده بود.
داغ پدر تازه است و رفتنش حسابی سنگین، پدر ستون خانه است. مردی که بیشتر عمرش در حسینیه ها و خیمه های عزاداری با خدمت به عزاداران امام حسین(ع) گذشته است. کمی از پدر می گوید، پدرم مردی فرهیخته، آگاه و مردمدار بود. ساده و بی تکلف زندگی کرد. سینه اش سرشار از عشق به امام حسین(ع) بود. به نظر من نتیجه عاشقی اش را هم گرفت. بعد از حدود دو هفته بستری شدن در بیمارستان، در ظهر عاشورا وقتی که دستم در دست پدر بود، گفتم بابا بروم نماز بخوانم؟ حس کردم فشار دست بابا روی دستم بیشتر شد و این فشار هرثانیه بیشتر هم می شد. همان موقع بود که روح از بدنش جدا شد.
بعد از شهادت سه برادرم و تحمل داغ سه برادر شهیدم، خیلی برای ما ارزش داشت که بابا درست ظهر عاشورا، روحش به آسمان برود و به سه فرزند شهیدش برسد.
شاکر خدای مهربان است که بهترین عزیزانشان برای دفاع از اسلام و نظام مقدس جمهوری اسلامی و در راه خدا به شهادت رسیدند.
در همین حال کمی هم درد و دل می کند و می گوید: «در زمان جنگ دری از درهای بهشت باز شد و عده ای راهشان را پیدا کردند و رفتند. خوب است به این موضوع فکر کنیم که ما تا چه حد مثل شهدا می توانیم پا روی مین بگذاریم و خودمان را فدا کنیم و کمتر وارد تجملات دنیا شویم. به قول حضرت امام، شهدا چشم و چراغ های این مملکت هستند، چرا باید در زمان رفتن پدر و مادرهایشان آنها را یاد کنیم. پدر من سه سال بود که در بستر بیماری بود. یک بار که با ویلچر پدر را به گلستان شهدا برده بودم یکی از آقایان مسئول را در گلستان دیدم و گفتم پدر من همان پدر شهیدی است که وقتی شما قرار بود انتخاب شوید به پدر گفتید که سفارشتان را بکنند و... و امروز گله من این است که مگر حضور در مراسم تشییع و تدفین و هفتمین روز درگذشت پدر سه شهید آن هم در هفته دفاع مقدس هزینه ای داشت که برخی مسئولان تشریف نیاوردند یا اینکه پدر و مادر شهیدان جایگاهی ندارند!»
و صحبت هایش را چنین تمام کرد، در پایان می گویم دست دعای مادران شهدا همیشه رو به آسمان بلند است امیدوارم مسئولان ما طوری رفتار کنند که دست دعای مادران شهدا از سمت خدا پایین نیاید.

یادداشت + روز

باور کنید سرِ ما برای جنگیدن درد نمی‌کرد!

رمضانعلی کاوسی *

سی و چند سالِ پیش، بعد از انقلاب نوپای مردم ایران علیه رژیم طاغوت، استکبار جهانی جنگی خانمان سوز را به ملت ما تحمیل کرد. وقتی جنگ شروع شد، ما جوان‌ها هم مثل سایر اقشار جامعه فرو ریختیم و لرزه بر اندام‌مان افتاد اما برحسب وظیفه داوطلبانه به جبهه رفتیم و دفاع کردیم.
متاسفانه این روزها دست‌های پیدا و پنهانی نسل ما را جنگ طلب می‌خواند و گناه نابسامانی‌های امروز را به گردن ما می‌اندازد. ما هم آن روزها حس دیوانگی جوانی توی سرمان بود. دوست داشتیم قصه لیلی و مجنون بخوانیم و خوش باشیم. ما هم با پیراهن‌های مانتی گل، شلوارهای پاچه گشاد، موهای پوشیده تا روی گوش و... برای خودمان تیپ می‌زدیم و جوانی می‌کردیم. میل به زیستن و خوش گذرانی در ضمیر ما هم زیاد بود، اما وقتی سایه جنگ مثل آوار بر سرمان فروریخت، چه باید می‌کردیم؟ باید می‌ایستادیم و تماشا می‌کردیم؟ آیا چاره‌ای به جز دفاع برای ما باقی مانده بود؟ شما اگر جای ما بودید، چه می‌کردید؟ آیا رگ غیرتتان بیرون نمی‌زد؟ آیا می‌نشستید تا دشمن بعثی یکی بعد از دیگری شهرهای کشور را ویران کند و پیش بیاید؟ اگر نمی‌رفتیم و دفاع نمی‌کردیم، امروز شما ما را شماتت نمی‌کردید؟ باور کنید سرِ ما برای جنگیدن درد نمی‌کرد؛ جنگ را بر ما تحمیل کردند.
ما برحسب وظیفه و به پیروی از ولی فقیه زمان خود به جبهه رفتیم و در بیابان‌های گرم و سوزان خوزستان و کوه‌های صعب‌العبور کردستان آستین همت را بالا زدیم و از این سرزمین دفاع کردیم. باور کنید ما هم از صدای انفجار توپ و ترکش می‌ترسیدیم، اما چاره‌ای نداشتیم به جز اینکه به خدا توکل کنیم، جرئت پیدا کنیم و پوزه دشمن را به خاک بمالیم. ما هم موقع عملیات با دیدن رنگ خون، رنگ می‌باختیم و با دیدن دست و پاهای قطع شده و شکم‌های سفره شده دوستانمان وحشت می‌کردیم اما چه باید می‌کردیم؟ ما قصد حاکم شدن نداشتیم، ما می‌خواستیم محکوم شما و تاریخ نباشیم. جنگ ما را شکسته و پیر کرد. پرپر شدن همرزمان کمر ما را شکست. ما قطار قطار رفتیم و واگن واگن برگشتیم. گردان گردان رفتیم، گروهان گروهان و حتی دسته دسته برگشتیم.
آن زمان هم همه در جنگ شرکت نکردند. شاید باور نکنید ولی کمتر از ۴ درصد از مردم مستقیما در جنگ حضور داشتند. ۹۶ درصد از مردم پایشان به اهواز هم نرسید، اما همین مردم دل هایشان با ما بود. از شکم و زن و بچه خودشان کم می‌گذاشتند و به جبهه کمک می‌کردند. هدایای آنها در سنگر به ما روحیه می‌داد. مردم هم توی شهرها به سبب جنگ متضرر شدند. تحریم ها، کاستی ها، بمباران های کور هواپیماهای دشمن و موشک های خانمان برانداز صدام را تحمل کردند.
سال‌هاست که از پایان جنگ می‌گذرد. ما با افتخار به خود می‌بالیم که برحسب وظیفه جهاد و با خدا معامله کردیم و هیچ طلبی از مردم نداشته و نداریم و همچنان خود را مدیون شهدا می‌دانیم. سهم ما از عاشقی در آن زمان، بدن‌هایی پر از ترکش، اعصاب‌هایی داغان، تنفس با کپسول اکسیژن، دست و پاهایی قلم شده، چشمانی نابینا و نخاع‌هایی له شده و یک عمر ویلچرنشینی بود.
این روزها به حال همرزمان شهیدمان غبطه می‌خوریم. چقدر آنها خوشبخت بودند که رفتند و تبعیض ها و بی‌عدالتی های امروز را ندیدند. ما از امروز شرمنده ایم. از وضعیت بدی که به وجود آورده اند، نگرانیم. متاسفانه بعضی ها ناآگاهانه تقصیر نابسامانی های امروز را به گردن ما می‌اندازند. برخی با بی انصافی می گویند: «اگر شما ها نرفته بودید بجنگید، الآن وضع ما اینجور نبود.» مردم بدانید، ما در آن روزهای پر از خاطره، درس غیرت و ایثار می‌آموختیم. در آن سرزمین، غارتگری به کسی آموزش نمی‌دادند. در یک کلام بدانید، گرگ صفتان، رانت خواران، غارت گران بیت المال، سلاطین دلار و سکه و طلا و... از ما نیستند و ربطی به ما ندارند.
به قول حضرت حافظ:

ما بی غمان مست دل از دست داده‌ایم
همراز عشق و هم نفس جام باده‌ایم
بر ما بسی کمان ملامت کشیده اند
تا کار خود ز ابروی جانان کشیده ایم...

***نویسنده و جانباز قطع نخاع**

نمای + نزدیک

مراسم تشییع پیکر شهید محمد طاها اقدامی و شهید مدافع حرم محمد تقی کریمی

مراسم تشییع پیکر شهید محمد طاها اقدامی و شهید مدافع حرم محمد تقی کریمی، صبح پنجشنبه ۵ مهر با حضور جمع زیادی از مردم شهید پرور اصفهان برگزار شد.

ایستگاه + علمی

مصرف بی‌رویه آنتی‌بیوتیک‌ها و بروز طاعون مدرن (۱۲)

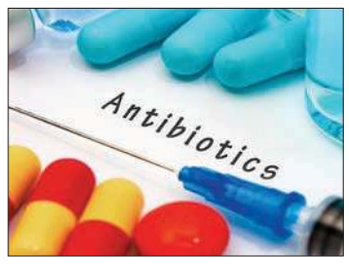

اگر شما صد تریلیون میکروب در بدن داشته که هر کدام مثل یک ماشین کوچک ژنتیکی باشند، چند ژن در بدن شما سرگردان خواهند بود و این ژن‌ها چه کاری انجام می‌دهند؟

در حدود دو میلیون ژن باکتری در انسان وجود داشته و در عین حال، هر فرد نیز ژن‌های خاص خود را دارد. این در حالی است که ژنوم انسان حدود ۲۳۰۰۰ ژن دارد. یعنی ۹۹ درصد ژن‌ها در انسان وابسته به میکروب‌ها و یک درصد وابسته به خود انسان است.

میکروب‌های ما، مسافران غیرفعال و راکدی نیستند، بلکه از نظر متابولیکی بسیار فعال هستند. ژن‌های آنها موادی را تولید می‌کنند که به نفع خودشان است. آنزیم باکتری‌ها می‌تواند آمونیوم، سرکه، دی‌اکسیدکربن و متان تولید کند. این مواد به عنوان منابع غذایی برای دیگر باکتری‌ها مورد استفاده قرار می‌گیرند. حتی خود ما نیز از آنها و مواد پیچیده دیگری که تولید می‌شود، نفع می‌بریم.

بررسی‌های اخیر در اروپا بر روی صدها انسان نشان داده که ژن‌های خاصی از باکتری‌ها به صورت معنی‌دار، در افراد مختلف، متفاوت است. در حدود ۷۷ درصد افراد حدود ۸۰۰ هزار ژن و ۲۳ درصد باقی مانده نیز حدود ۴۰۰ هزار ژن داشتند.

این در شرایط متفاوت، شگفت‌آور بود. اما عجیب‌تر آنکه افراد دارای تعداد ژن‌های کمتر، در ابتلا به چاقی مستعدتر بودند. این نتیجه به واقع جالب بود. دانستن ساختار اکولوژیکی میکروب‌های بدن انسان مانند یک پازل بسیار پیچیده است. تفاوت ژن‌ها در میکروب‌های اعضای مختلف بدن قابل چشم‌پوشی بوده، اما به طور تقریبی همه آنها با اندکی تفاوت از نظر نوع و تعداد، ژن‌های اصلی را دارا هستند.

> بعضی از اجتماع میکروب‌ها هم مانند میکروب‌های واژن بسیار فعال و درحال تغییرند

برای مثال میکروب‌های پوست، در مقایسه با ژن‌های دستگاه گوارش، ژن‌های بیشتری در رابطه با چربی‌ها دارند. باکتری‌های واژن دارای ژن‌هایی هستند که بتوانند شرایط اسیدی را تحمل کنند. باکتری‌ها به خوبی می‌توانند در اعضای مختلف بدن عملکرد خاصی داشته و ساختار آنها تفاوت بسیار بیشتری نسبت به تفاوت‌های موجود در ژنوم انسان دارند. برای مثال شاید تفاوت بین کوتاه‌ترین و بلندقدترین انسان در جهان چندان زیاد نباشد، اما همین تفاوت در بین اعضای یک اجتماع میکروبی معمولی در بدن انسان بسیار زیاد است. این تفاوت و تنوع غیرقابل تصور، آنها را در موقعیت‌های مختلف بسیار قدرتمند می‌سازد. تنوع این میکروبیوم در متابولیسم، سلامتی، سیستم ایمنی و حتی حالات روحی و روانی ما نیز موثر است و باعث می‌شود هرکدام از ما شخصیت خاص خود را داشته باشیم.

با توجه به نتایج اولیه پروژه‌های تحقیقاتی، ما فقط با ۳۰ تا ۴۰ درصد وظایف ژن‌های باکتری در بدن انسان آشنایی داریم. در عین حال می‌دانیم بعضی از گونه‌ها بسیار حساس و مستعد انقراض هستند.

بعضی از اجتماع میکروب‌ها هم مانند میکروب‌های واژن بسیار فعال و درحال تغییرند.

تعداد سلول‌هایی که به عنوان نماینده یک گونه باکتری است، از یک تا میلیاردها سلول متفاوت است.

برای مثال فرض کنید به حیوانی غذایی بدهیم که تاکنون نخورده است، صدها باکتری که در روز اول می‌توانستند این غذای جدید را شکسته یا هضم کنند، در روز بعد به میلیون‌ها و در روزهای دیگر به میلیاردها سلول می‌رسند.

با هر غذای جدید، میلیاردها سلول حذف و میلیاردها سلول دیگر جایگزین می‌شوند. این شرایط قدرت انعطاف جمعیت میکروبی را نشان می‌دهد.

این همان توانایی شگرفی است که همیشه میکروب‌ها را قدرتمند نگه می‌دارد، اما همین گونه باکتری که در یک مرحله، جمعیت آن به صدها سلول می‌رسد، ممکن است با آنتی‌بیوتیک‌ها برای همیشه از بین برود.

این میکروب‌ها قادرند غذا و مواد شیمیایی غیر معمول را شکسته و کاری که میکروب‌های معمولی قادر به انجام آن نیستند را انجام دهند.

اینها در حقیقت می‌توانند انسان را در برابر مخاطرات جدید، محافظت کنند. با از بین رفتن این میکروب‌های نادر، خطری جدی احساس می‌شود...

ادامه دارد...

دکتر زهرا اسفندیاری و دکتر لیلا دباغی، کارشناسان واحد تحقیق و توسعه معاونت غذا و دارو دانشگاه علوم پزشکی اصفهان

تعویق پیری با ویتامین دی

ویتامین دی و اهمیت آن

ویتامین دی در هنگام مواجهه پوست بدن با نور آفتاب ساخته می‌شود به طوری که ۹۰ درصد نیاز به این ویتامین از تابش مستقیم نور خورشید فراهم می‌شود.

ویتامین دی در تنظیم جذب و کارکرد کلسیم نقش حیاتی دارد و در صورت کمبود ویتامین دی، کلسیم نیز ایجاد می‌شود.

نقش ویتامین دی در بدن

استحکام استخوان‌ها، محافظت در برابر دیابت، انواع سرطان، بیماری‌های قلبی و بیماری‌های خودایمنی مثل ام اس، نقش کلیدی در عملکرد سیستم ایمنی بدن.

امروزه کمبود این ویتامین در کشور ما در تمام گروه‌های سنی اعم از کودکان، نوجوانان، بزرگسالان، سالمندان و زنان باردار و شیرده دیده می‌شود و یک مسئله جدی است.

منابع غذایی حاوی ویتامین دی

این ویتامین به میزان اندکی در ماهی، زرده تخم مرغ، جگر و شیر وجود دارد.

بسیاری از غذاهایی که ما می‌خوریم به طور طبیعی ویتامین دی ندارند.

عوارض کمبود ویتامین دی

توقف رشد بدن، دردهای استخوانی، فساد استخوانی، افزایش احتمال ابتلا به دیابت، سرطان‌ها، افسردگی و ام اس، ضعف ماهیچه‌ها.

راه‌های پیشگیری از کمبود ویتامین دی

- قرار دادن دست‌ها و پاها در معرض نور مستقیم خورشید به مدت ۱۰ دقیقه سه تا چهار بار در هفته
- استفاده از شیر غنی شده با ویتامین دی و منابع غذایی حاوی این ویتامین
- مکمل یاری یا ویتامین دی
- عوارض مسمومیت و تجمع ویتامین دی
- افزایش سطح کلسیم و آسیب به رگ‌ها، کلیه‌ها و قلب
- علائم مسمومیت و تجمع ویتامین دی
- ضعف و خواب آلودگی، سردرد
- تهوع و استفراغ، یبوست، خشکی دهان، طعم آهن در دهان، کاهش اشتها

مکمل یاری با ویتامین دی

با توجه به اینکه سفره غذایی ایران به طور معمول از نظر ویتامین دی فقیر است، مکمل یاری با این ویتامین در افراد سالم طبق گروه‌های تعیین شده زیر جهت پیشگیری از کمبود ضروری است:

- صفر تا ۲۴ ماهگی، ۴۰۰ واحد، از سه تا پنج روز بعد از تولد، هر روز
- دو تا شش ساله، ۵۰ هزار واحد، هر دو ماه یک بار
- هفت تا ۱۲ ساله، ۵۰ هزار واحد، هر دو ماه یک بار
- ۱۲ تا ۷۰ ساله، ۵۰ هزار واحد، هر یک ماه یک بار
- ۷۰ ساله به بالا، ۵۰ هزار واحد، هر یک ماه یک بار

واحد بهبود تغذیه جامعه

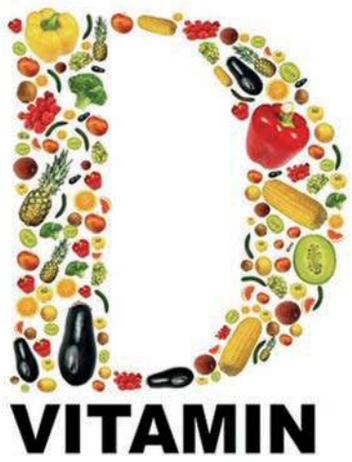

دغدغه‌های قلبی عروقی

عوامل قابل اصلاح بیماری‌های قلبی

لیلا کهلانی

«قلب من، قلب تو، قلب ما، به هم قول بدهیم غذای سالم مصرف کنیم، ورزش کنیم و هیچ وقت سیگار و قلیان نکشیم.»

این شعار هفته جهانی قلب امسال است که بر اساس آن باید عمل کرد تا بتوان با بیماری‌های قلبی عروقی خداحافظی کرد.

در زیر به چند توصیه مفید و کاربردی با نظر معصومه کریمیان، کارشناس بیماری‌های غیرواگیر مرکز بهداشت شماره یک اصفهان اشاره می‌کنیم.

بیماری‌های قلبی عروقی شایع‌ترین علت مرگ در بیشتر کشورهای جهان از جمله ایران و مهم‌ترین عامل از کار افتادگی است. با وجود پیشرفت‌های سریع تشخیصی و درمانی هنوز یک سوم بیمارانی که دچار سکته قلبی می‌شوند، فوت می‌کنند و دو سوم آنها که زنده می‌مانند، هرگز بهبودی کامل نمی‌یابند و به زندگی عادی برنمی‌گردند. با کمال تاسف نیروی مولد جوامع را به طور مستقیم در معرض خطر مرگ و میر، معلولیت و ناتوانی‌ها قرار می‌دهند. به دلیل هزینه‌های درمانی طولانی مدت و هزینه‌های بالای از جیب مردم، بیماری‌های قلبی عروقی می‌توانند منجر به هزینه‌های کمرشکن سلامت و فقر شوند. این بیماری‌ها، هزینه هنگفتی را بر نظام‌های بهداشتی درمانی کشورها تحمیل می‌کنند.

با این همه، بیماری‌های قلبی عروقی یکی از قابل پیشگیری‌ترین بیماری‌های غیرواگیر انسان به شمار می‌آیند که با عوامل قابل اصلاح و غیرقابل اصلاح در ارتباط است.

عوامل قابل اصلاح

- تغذیه نامناسب (افزایش مصرف میوه و سبزی می‌تواند سالانه از ۲,۷ میلیون مرگ پیشگیری کند.) موسسه بهداشت ملی آمریکا برای کاهش خطر بیماری‌های قلبی عروقی رژیم غذایی DASH را توصیه کرده است. اصول این برنامه عبارت‌اند از: داشتن رژیم غذایی سرشار از میوه‌جات، سبزیجات و محصولات لبنی کم چرب، کاهش مصرف مواد غذایی که میزان کلسترول و چربی به ویژه چربی‌های اشباع شده بالایی دارند. مانند روغن‌های هیدروژنه گیاهی، انواع لبنیات پرچرب، گوشت قرمز، پوست مرغ، کره، خامه، امعاء و احشاء، کله پاچه و زرده تخم مرغ، مصرف غلات کامل مانند نان‌هایی که با آرد کامل تهیه شده‌اند، مصرف گوشت سفید مانند ماهی و ماکیان و مغزهای روغنی، مصرف کمتر گوشت قرمز و شیرینی جات، مصرف مواد غذایی غنی از منیزیم، پتاسیم و کلسیم که این مواد مغذی در مغزهای روغنی، میوه جات و سبزیجات، محصولات لبنی کم چرب، غلات کامل و حبوبات به میزان زیادی وجود دارد، توصیه شده، اما مکمل‌های پتاسیم، کلسیم و منیزیم برای پیشگیری یا درمان فشارخون بالا توصیه نمی‌شوند.
- **کم تحرکی:** عامل حدود ۱,۹ میلیون مرگ قابل پیشگیری در سال در جهان است.
- **اضافه وزن و چاقی:** دلیل مرگ سالانه سه میلیون نفر به دلیل افزایش وزن یا چاقی
- استرس
- اختلال در چربی‌های خون
- **مصرف دخانیات:** دلیل مرگ سالانه شش میلیون نفر در نتیجه مصرف دخانیات) در همه افراد توصیه به عدم مصرف الکل و سیگار می‌شود.

یک سال پس از ترک سیگار خطر بیماری‌های قلبی عروقی کاهش می‌یابد و همچنین در کسانی که دچار حملات قلبی شده‌اند، ریسک حمله مجدد با ترک سیگار به یک سوم یا نصف کاهش می‌یابد و پس از دو تا پنج سال شانس ابتلا به سکته در آنها مانند افراد غیرسیگاری می‌شود. تمام افراد غیرسیگاری باید تشویق شوند که سیگار کشیدن را شروع نکنند. افراد سیگاری باید با تلاش خود و همچنین کمک گرفتن از یک مشاور بهداشتی سیگار را ترک کنند و افرادی که از سایر اشکال تنباکو استفاده می‌کنند، هم باید تشویق شوند که آن را ترک کنند.

- **نمک:** کاهش مصرف نمک به شش گرم ۲۴ درصد سکته مغزی و ۱۸ درصد سکته قلبی را کاهش می‌دهد. خواندن دقیق برچسب مواد غذایی برای انتخاب محصولات دارای سدیم کمتر. طبقه بندی غذاها بر اساس میزان سدیم آنها عبارت‌اند از: غذاهای بدون سدیم یعنی کمتر از پنج میلی گرم سدیم در ۱۰۰ گرم، سدیم خیلی کم یعنی حداکثر ۴۰ میلی‌گرم سدیم در ۱۰۰ گرم و کم سدیم یعنی حداکثر ۱۲۰ میلی‌گرم سدیم در ۱۰۰ گرم. میانگین کاهش فشار خون با کاهش نمک مصرفی ۲-۸ mmHg این در حالی است که میانگین کاهش فشار خون با رژیم غذایی DASH، ۸mmHg-۱۴ است. اجازه دارید در رژیم غذایی روزانه خود حداکثر پنج گرم نمک (حدود یک قاشق چایخوری) معادل ۲۰۰۰ میلی‌گرم سدیم مصرف کنید. توجه کنید که این میزان نمک شامل نمک موجود در همه مواد غذایی به ویژه محصولات غذایی صنعتی، نمک مورد استفاده در زمان پخت و نمک سر سفره است.

عوامل غیرقابل اصلاح

عوامل غیرقابل اصلاح عبارت‌اند از:

- سن بالا (۶۰ سال و بالاتر)
- در مردان بیشتر و بعد از سن یائسگی زنان، در دو جنس برابر
- سابقه خانوادگی به ویژه وجود سابقه سکته قلبی یا مغزی در پدر یا برادر قبل از ۵۵ سالگی یا مادر یا خواهر قبل از ۶۵ سالگی، ابتلای حداقل یکی از اعضای درجه یک خانواده (پدر، مادر، خواهر و برادر) به بیماری فشارخون بالا یا دیابت نوع ۲ یا اختلالات چربی خون.

نتایج مطالعه‌ای در سال ۱۳۹۴ نشان داد که بیماری‌های قلبی عروقی علت عمده مرگ و میر بوده و با افزایش سن مرگ ناشی از بیماری‌های قلبی عروقی افزایش می‌یابد. ضروری است تا با آموزش مناسب، آگاهی مردم در ارتباط با بیماری‌های قلبی عروقی افزایش یافته تا با اتخاذ رفتار بهداشتی مناسب از وقوع بیماری‌های قلبی عروقی و مرگ ناشی از آنها پیشگیری شود.

توصیه‌های کنسروی!

گاهی در خبرها خوانده‌اید که فردی در خانه فوت کرده و ملاحظه کرده‌اند قبل از مردن تن ماهی مصرف کرده است... توضیح در این باره و دیگر توصیه‌های لازم در خصوص کنسروها را از زبان پروفسور محمد شاهدی، عضو هیئت علمی دانشگاه صنعتی اصفهان بخوانید:

- یک میکروب خطرناک به نام کلستریدیوم بوتولینم وجود دارد که در شرایطی که مواد غذایی کمی ترش نباشد و به اصطلاح علمی pH آن بیش از ۵,۴ باشد و اکسیژن هوا هم وجود نداشته باشد، تکثیر می‌شود و سم خطرناک و کشنده‌ای تولید می‌کند. با خوردن غذای حاوی این نوع کنسرو (اگر به سرعت مداوا نشود) مرگ انسان حتمی است.
- تن ماهی ترشی مختصری ندارد و در قوطی سربسته آن هم اکسیژن هوا نیست و این میکروب می‌تواند تکثیر شده و سم تولید کند. این نوع کنسروها را در موقع تولید تا دمای ۱۲۰ درجه سانتی‌گراد حرارت می‌دهند که مطمئن باشند این میکروب کشته شده است ولی چون اطمینان کامل از عدم وجود آن ندارند، روی کنسرو می‌نویسند قبل از مصرف ۲۰ دقیقه در آب جوش حرارت دهید. چون سم این میکروب در دماهای قبل از ۱۰۰ درجه یا جوشیدن آب تجزیه می‌شود. پس این مشکل برای کنسروهایی که ترشی کمی ندارند، مثل تن ماهی و خوراک مرغ ممکن است اتفاق بیفتد و برای مثال رب گوجه فرنگی یا خوراک لوبیا داخل سس گوجه فرنگی اتفاق نمی‌افتد.
- اگر در خانه محصولاتی چون نخود سبز یا خیارشور تولید می‌کنید، به آب آن کمی سرکه اضافه کنید که این میکرب در شیشه در بسته نتواند رشد کرده و سم تولید کند.
- قبل از باز کردن قوطی علائمی برای مسموم بودن قوطی وجود ندارد و ظاهر کنسروها این نوع مسمومیت را مشخص نمی‌کند. البته میکروب‌های فاسدکننده دیگری هستند که گاز تولید می‌کنند و قوطی خراب حالت باد کرده پیدا می‌کند. قوطی‌های باد کرده را هم مصرف نکنید.

/گروه سلامت

دانستنی + هفته

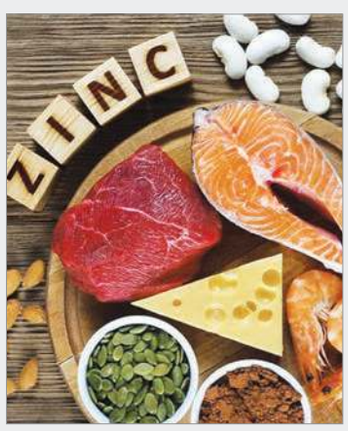

اگر پوستتان می‌خارد، احتمال دارد روی بدنتان کم باشد.

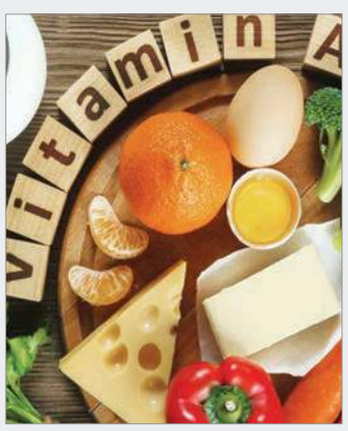

اگر سرتان مدام شوره می‌زند، ویتامین A بدنتان کم است.

اگر مدام عفونت می‌گیرید، سلنیوم بدنتان کم است.

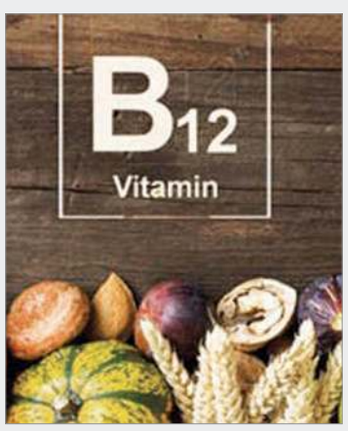

اگر خشکی دور دهان و بینی دارید، ویتامین B12 بدنتان کم است.

سبد + غذایی

نقش تغذیه در کنترل استرس

یکی از مواردی که همه ما درگیر آن هستیم استرس است. امروزه به دلیل تعدد عوامل استرس‌زا و کاهش توان مقابله افراد با آن، نقش مخرب استرس در زندگی بیشتر خودنمایی می‌کند.

استرس پاسخ طبیعی بدن ما نسبت به تغییرات ناگهانی است و چنانچه استرس از حالت طبیعی و عادی خود خارج شود، عوارض جدی و گاه جبران ناپذیری بر بدن، زندگی، روابط و آینده ما می‌گذارد. از این رو آگاهی از روش‌های موثر برای مقابله با آن ضروری است.

استرس بر سلامتی انسان تاثیر بسزایی داشته و تخمین زده می‌شود علت ۸۰-۸۵ درصد بیماری‌ها در انسان باشد، همچنین احتمال ابتلا به فشار خون بالا و بیماری‌های قلبی عروقی را افزایش داده و با تغییراتی که در لایه داخلی رگ‌های خونی به وجود می‌آورد، احتمال تشکیل پلاک (لخته‌های چربی) را در رگ‌ها افزایش می‌دهد.

زنان بارداری که تحت فشار عصبی متوسط یا زیاد باشند، احتمال تولد نوزاد نارس در آنها ۱,۵ برابر بیشتر است.

زنانی که مشکل سازگاری با استرس دارند، در معرض چاقی شکمی هستند که خود این عامل فرد را در معرض خطر بیماری‌های قلبی و عروقی قرار می‌دهد.

توضیحات بیشتر در این زمینه را از زبان آیدین موحدی، کارشناس تغذیه مرکز بهداشت شماره یک اصفهان بخوانید:

دانستن راه‌های کنترل استرس می‌تواند نقش مهمی ایفا کند. راه‌های زیادی برای کنترل استرس وجود دارد که یکی از این راه‌ها به چیزی که می‌خورید، برمی‌گردد.

> غذاها با تغییر در میزان هورمون‌ها بر سطح استرس بدن تاثیرگذار هستند

غذاها با تغییر در میزان هورمون‌ها بر سطح استرس بدن تاثیرگذار هستند.

هورمون‌های اصلی که با آنها سر و کار داریم، عبارت‌اند از: سروتونین، کورتیزول و آدرنالین. دو مورد از تاثیرگذاری این هورمون‌ها تاثیر بر فشار خون و سیستم ایمنی بدن است که با یک رژیم غذایی سالم می‌توان این موارد را به راحتی کنترل کرد. همه کربوهیدرت‌ها اعم از کربوهیدرات‌های پیچیده که بیشتر در غلات سبوس دار می‌توان یافت و کربوهیدرات‌های ساده که در مواد قندی یافت می‌شوند بر هورمون سروتونین که می‌توان به آن هورمون «حس خوب» نیز اطلاق کرد، تاثیرگذار هستند.

همان طور که می‌دانید مدت زمان تاثیرگذاری کربوهیدرات‌های پیچیده، برخلاف قندهای ساده، بر میزان قند خون طولانی و پیوسته است.

در نتیجه استفاده از غلات سبوس دار به جای قندهای ساده برای کنترل بیشتر استرس در مدت زمان طولانی‌تر پیشنهاد می‌شود.

از ماده غذایی با تاثیرگذاری مشابه می‌توان به اسید چرب امگا ۳ اشاره کرد که در مواد غذایی همچون ماهی‌ها، به خصوص سالمون و ماهی تن، تخم مرغ و زیتون و روغن آن وجود دارد.

پسته و بادام با داشتن ویتامین‌ها و چربی‌های سالم مثل ویتامین E و ویتامین‌های گروه B می‌توانند نقش مهمی در کنترل التهاب‌های بدن، افزایش قدرت سیستم ایمنی و کاهش چربی‌های مضر بدن ایفا کنند (البته با در نظر گرفتن کالری بالای مغزها، مصرف بیش از یک چهارم لیوان از آنها در روز توصیه نمی‌شود).

نقش فعالیت بدنی منظم و کافی را نمی‌توان فراموش کرد. توصیه می‌شود افراد بالغ و بزرگسال در هفته به طور متوسط ۱۵۰ دقیقه فعالیت بدنی هوازی در کنار سایر فعالیت‌های خود بگنجانند.

در پایان، با توجه به نکات اشاره شده می‌توان نتیجه گرفت انتخاب مواد غذایی سالم از بین انبوه مواد غذایی عرضه شده در بازار امروز دنیا می‌تواند کمک شایانی به کنترل استرس، بهبود و افزایش بازدهی فعالیت‌های روزمره انسان کند.

/گروه سلامت

رویداد + ویژه

چگونه قلب یک نشریه ۴۸ ساله از تپش می‌افتد؟

اوایل تابستان ۹۷ بود که هفته‌نامه «دنیای ورزش»، یکی از قدیمی‌ترین مجلات موسسه «اطلاعات» در آستانه ورود به ۵۰ سالگی خاموش شد؛ نشریه‌ای که به واسطه جلدهای خاطره‌انگیزش در دهه‌های ۵۰، ۶۰ و ۷۰ در ذهن‌ها مانده است.

نخستین شماره این هفته‌نامه ۱۶ شهریور ۱۳۴۹ در تهران به چاپ رسید. پیش از انقلاب، کیهان ورزشی و دنیای ورزش مهم ترین نشریات ورزشی محسوب می‌شدند.

کیهان ورزشی که ۱۸ آذر ۱۳۳۴ زیر نظر موسسه کیهان شروع به فعالیت کرد، حالا قدیمی‌ترین مجله ورزشی در ایران است و بیش از ۶۳ سال است که منتشر می‌شود، دنیای ورزش هم دومین نشریه قدیمی ورزشی است که ۱۵ سال پس از هفته‌نامه کیهان ورزشی روی دکه‌ها آمد.

داود مختاریانی، معاون سردبیر هفته‌نامه «دنیای ورزش»، بعد از گذشت سه ماه از تعطیلی در گفت‌وگویی با ایسنا شرکت و علت تعطیلی این نشریه را مسائل مالی و بحران کاغذ عنوان کرد.

با این حال، او هنوز امیدوار است که این نشریه از این روزهای بحرانی گذر کند و دوباره احیا شود.

مختاریانی می‌گوید: در ماه‌های اخیر برخی روزنامه‌ها و نشریه‌های مکتوب به دلیل مسائل مالی و بحران کاغذ، انتشار خود را متوقف کرده‌اند و تعدادی از روزنامه‌ها برای جبران هزینه‌های خود، از تعداد صفحاتشان کم کرده‌اند که مجله دنیای ورزش نیز دچار این بحران شد.

خبرفروشی در ایران

مختاریانی درباره وضعیت مطبوعات ورزشی و مشکلات کاغذ و مشکلات مالی که منجر به تعطیلی نابهنگام این رسانه‌ها می‌شود، اظهار کرد: یکی از دلایل تعطیلی هفته‌نامه «دنیای ورزش» همین مشکل کاغذ بود که مجموعه با آن دست و پنجه نرم می‌کرد.

از طرفی، فضا به گونه‌ای بود که موسسه اطلاعات در رسانه‌های دیجیتال کار خاصی انجام نداده بود، به همین دلیل ما هم نتوانستیم در زمینه نسخه الکترونیکی فعال باشیم. با وجود اینکه این هفته‌نامه وارد ۵۰ سالگی خود می‌شد.

> آقای فردوسی‌پور به شدت دنبال آرشیو ما بود به دلیل اینکه تمام اخبار گذشته را از آن پیگیری می‌کرد

او ادامه داد: اکنون همه رسانه‌های ورزشی درگیر این مشکلات هستند. ما به دلیل اینکه روال کارمان بر خبررسانی بود و در موسسه با توجه به اینکه منشور اخلاقی داشتیم، نمی‌توانستیم وارد بسیاری از حوزه‌ها بشویم. در حالی که این روزها رسانه‌ها از این طریق پول درمی‌آورند.

ما اکنون رسانه‌هایی داریم که به خبرنگار پول نمی‌دهند و می‌گویند خودت برو و پول دربیاور و با خبرفروشی باید امورشان را بگذرانند. ما در موسسه‌مان این مسائل را نداشتیم. اما به طور کلی دخل و خرج روزنامه‌نگاران با یکدیگر نمی‌خواند و مخارج بسیار بالاست و به همین دلیل است که روزنامه‌نگاران ورزشی هم به خبرفروشی روی آورده‌اند. وقتی اقتصاد رو به نزول می‌رود، روی همه چیز تاثیر می‌گذارد.

فردوسی‌پور به دنبال آرشیو دنیای ورزش بود

او با اشاره به تعطیلی هفته‌نامه «دنیای ورزش» یادآور می‌شود: هفته‌نامه دنیای ورزش از چند حوزه دچار مشکل شد، اما بیشترین مشکلات این هفته‌نامه که منجر به تعطیلی آن شد، مشکل اقتصادی بود.

تمام کارشناسان فوتبال با توجه به پیشینه دنیای ورزش، آرشیو آن را از ما می‌خریدند؛ به عنوان مثال یادم می‌آید آقای فردوسی‌پور به شدت دنبال آرشیو ما بود. به دلیل اینکه تمام اخبار گذشته را از آن پیگیری می‌کرد. امیدوارم با مدیران صحبت کنیم. البته بحث مدیران هم این نیست که یک برند ۴۸ ساله را از بین ببرند، ولی واقعا شرایط اقتصادی بد است.

رسما هم اعلام نشده است که این مجله دیگر چاپ نمی‌شود و امتیازش سر جایش است. اگر بازار کمی رونق بگیرد صد در صد برمی‌گردد. نظر مدیران هم این بوده است که اگر بحران را پشت سر بگذارند دوباره تجدید چاپ بشود.

۲۴۰ هزار فالوئر یا ۱۷ هزار تیراژ

او در همین زمینه به مصاحبه با یکی از بازیکنان مطرح تیم ملی اشاره کرد که دنیای ورزش قرار بود با او مصاحبه کند و گفت: ما می‌خواستیم با یک ورزشکار مطرح مصاحبه کنیم. وقتی به او پیشنهاد دادیم از ما پرسید تیراژمان چقدر است که ما در پاسخ اعلام کردیم ۱۷ هزار تیراژ داریم. او نیز در پاسخ گفت من فقط فالوئرهایم به ۲۴۰ هزار می‌رسد. بهتر است همان جا در صفحه خودم حرف‌هایم را بزنم، بازدید آن بیشتر است.

به نظر من ادعای او منطقی بود و به هفته‌نامه هم نیامد. اکنون نیز کیهان ورزشی از قدیمی‌ترین نشریات ورزشی است که پیش از این به شکل سیاه و سفید منتشر می‌شد و به تازگی از حالت سیاه و سفید به رنگی درآمده است. اما آنها نیز با مشکلاتی از قبیل مشکلات مالی مواجه هستند.

خلأ سواد رسانه‌ای فعالان رسانه

فعالیت حرفه‌ای در رسانه بدون داشتن انواع سواد غیرممکن است

یک پژوهشگر ارتباطی و تصویری پیشنهاد داد که دفتر مطالعات و برنامه‌ریزی رسانه‌ها در جایگاه یکی از متولیان، به بحث سوادهای مرتبط با رسانه‌ها ورود کرده و موجبات افزایش سواد رسانه‌ای فعالان حوزه رسانه را فراهم کند. به گزارش ایسنا، مریم سلیمی با بیان اینکه سوادهای مرتبط با حوزه رسانه را می‌توان شامل سواد رسانه‌ای، سواد داده‌ای، سواد بصری، سواد عددی، سواد آماری، سواد اطلاعاتی، سواد خبری، سواد تبلیغاتی، سواد تکنولوژیکی، رایانه‌ای، دیجیتالی، سواد ارتباطی، سواد نقد و سواد هنری دانست، گفت: باید موجبات افزایش این سوادها در خبرنگاران و فعالان حوزه رسانه فراهم شود. این عضو شورای سیاستگذاری و تالیف کتاب تفکر و سواد رسانه‌ای آموزش و پرورش گفت: ورود دفتر مطالعات و برنامه‌ریزی رسانه به حوزه سوادهای مرتبط با رسانه می‌تواند خلأ آموزش‌های لازم سواد رسانه‌ای به فعالان حوزه رسانه را پوشش دهد.

وی تاکید کرد: در دنیای امروز با وجود انواع اخبار و اطلاعات گمراه‌کننده و جعلی و روش‌های مختلف پوشش خبری و رقابت‌های منفی موجود و... و نیز پیوند رسانه‌های اجتماعی و رسانه‌های جمعی و جریان اصلی و گردش سریع و متقابل اخبار و اطلاعات در آنها، فعالیت حرفه‌ای در حوزه‌های خبری و رسانه‌ای بدون داشتن انواع سواد عملا غیرممکن است. سلیمی گفت: هر میزان که سوادهای مرتبط با رسانه در خبرنگاران و... بالاتر رود، رسانه‌ها از انواع آسیب‌ها و هجمه‌های خبری و اطلاعاتی بیشتر در امان خواهند بود. وی افزود: در کنار برگزاری دوره‌های آزاد و نیز ویژه دریافت‌کنندگان کارت خبرنگاری، اخذکنندگان مجوزهای مطبوعاتی و... دادن امتیاز در رتبه‌بندی رسانه‌ها به سوادهای مرتبط با رسانه‌ها می‌تواند گرایش به افزایش این سوادها را در رسانه‌ها افزایش دهد. این دکترای علوم ارتباطات گفت: لازم است تا وزارت ارشاد به خصوص دفتر مطالعات و برنامه‌ریزی رسانه‌ها ضمن برگزاری دوره سوادهای مرتبط با حوزه رسانه اعم از سواد رسانه‌ای، سواد داده‌ای، سواد بصری، سواد اطلاعاتی، سواد خبری، سواد تبلیغاتی، سواد رایانه‌ای، دیجیتالی، سواد ارتباطی، سواد نقد و سواد هنری، کتاب‌هایی را هم درباره رسانه‌ها تهیه کند و آنها را ولو به صورت الکترونیکی در دسترس همگان قرار دهد. وی با تاکید بر لزوم تدوین منشورهایی از سوی رسانه‌ها برای استفاده خبرنگاران برای حضور رسمی در رسانه‌های اجتماعی گفت: علاوه بر افزایش انواع سوادها در خبرنگاران و... باید چارچوب‌هایی نیز برای فعالیت‌های آنها در فضای مجازی تعیین و مشخص شود. سلیمی همچنین بر لزوم تهیه اینفوگرافیک‌ها و روش‌های مختلف اطلاع‌رسانی برای ارائه اطلاعات در خصوص قوانین حضور در رسانه‌ها تاکید کرد. وی گفت: ایجاد بخشی در سایت دفتر مطالعات و برنامه‌ریزی رسانه‌ها به نام سوادها و ارائه اطلاعات در هر بخش و یاری انجمن‌های سواد رسانه‌ای در تأمین محتوا، می‌تواند مفید در این حیطه باشد.

روزنامه‌های بی کاغذ، خبرنگارهای بیکار

بحران کاغذ چه بر سر مطبوعات آورد؟

بحران کمبود کاغذ از اواسط پاییز ۹۶ آغاز شد و در فاصله کوتاهی، موج نگرانی در میان نشریات خصوصی و طرح اعتراض‌هایی از سوی مدیران رسانه‌ها را به دنبال داشت. با مرور زمان و عملی‌شدن وعده حسین انتظامی، معاون سابق امور مطبوعاتی، درباره ترخیص یک محموله کاغذ از گمرک، این بحران تا اندازه‌ای کنترل شد؛ هر چند نوسانات بازار ارز باعث شد بار دیگر بازار کاغذ با بحران مواجه شود.

وعده‌های سیدعباس صالحی، وزیر فرهنگ و ارشاد اسلامی، مبنی بر قرار دادن کاغذ در فهرست کالاهای اساسی، تخصیص مبلغ سه هزار میلیارد تومان اعتبار برای تامین مابه‌التفاوت نرخ ارز به منظور جلوگیری از افزایش قیمت کالاهای اساسی و همچنین برگزاری جلسات متعددی در معاونت مطبوعاتی که در نهایت منجر به امضای تفاهم‌نامه با پنج شرکت خصوصی برای تامین کاغذ شد، از جمله تلاش‌هایی است که در این مدت با هدف بیرون آمدن از «بحران کاغذ» اندیشیده شده است؛ هر چند چنین تلاش‌هایی را نمی‌توان بی‌تاثیر دانست، اینکه در عمل چقدر این وعده‌ها عملی می‌شوند و می‌تواند به نشریات کم‌جان کمک کند، بحث دیگری است.

مدتی است روزنامه‌های خصوصی در رقابتی نابرابر با رسانه‌های دولتی، با بحران خرید کاغذ دست و پنجه نرم می‌کنند و در نهایت هم یا میدان را خالی می‌کنند یا با کم‌کردن تعداد صفحات یا کاهش عرض و طول روزنامه به کار خود ادامه می‌دهند؛ این در حالی است که تداوم این روند به نابودی بیشتر روزنامه‌های خصوصی و آسیب به روزنامه‌نگارانی منجر می‌شود که در شرایط عادی هم از امنیت شغلی خوبی برخوردار نیستند.

در نخستین روزهای گران شدن قیمت کاغذ، روزنامه «سینما» به مدیرمسئولی فریدون جیرانی به نشانه اعتراض از روز شنبه (۱۸ آذر ماه ۹۶) به مدت یک هفته روی پیش‌خوان روزنامه‌فروشی‌ها نیامد و فقط به صورت الکترونیکی منتشر شد، البته در ادامه، آنقدر مشکل کاغذ جدی شد که ادامه فعالیت این روزنامه تنها به صورت الکترونیکی ادامه یافت.

روزنامه «بانی فیلم» نیز به دنبال افزایش تعرفه کاغذ از ۲۰ آذر ماه ۹۶ تنها در قالب چهار صفحه و به مرور یک روز در میان منتشر شد. مسعود داوودی، مدیرمسئول روزنامه «بانی فیلم» به ایسنا گفته بود که تیراژ این روزنامه در سال‌های اخیر از ۱۰ هزار به ۲۰۰۰ نسخه رسیده است و به صورت یک روز در میان منتشر می‌شود. او علت این موضوع را بالا بودن هزینه‌های کاغذ عنوان کرد. داوودی اظهار کرد که در ماه‌های اخیر قرار بود طبق قول‌های وزیر فرهنگ و ارشاد اسلامی و معاونت امور مطبوعاتی مشکل کاغذ حل شود، اما نه تنها این اتفاق نیفتاد، بلکه نوسانات ارزی باعث شد عکس این موضوع اتفاق بیفتد. ما هم با توجه به شرایط اقتصادی جامعه نمی‌توانیم قیمت روزنامه را بالا ببریم و از سوی دیگر با افزایش قیمت کاغذ شرایط کاری برای ما بسیار دشوار شده است. خیلی از روزنامه‌های خصوصی مجبور شدند تعطیل شوند تا شرایط اقتصادی بهبود یابد و بعد ادامه بدهند. ایرج جمشیدی، مدیرمسئول روزنامه «آسیا» نیز درباره کاهش تعداد صفحات این روزنامه به ایسنا توضیح داده بود که روزنامه «آسیا» به دلایل مختلفی مانند مشکلات فنی، مشکلات مالی، کمبود و گرانی کاغذ در چهار صفحه منتشر می‌شود. روزنامه «آسیا» سال گذشته در ۴۸ صفحه منتشر می‌شد، اما امسال کاهش یافته است.

همچنین روزنامه «جامعه فردا» به دلیل مشکلات مالی از ۱۳ دی ماه ۹۶ دیگر منتشر نشد. داوود باقری، مدیرمسئول این روزنامه در این زمینه گفته بود با وجود اینکه در تمام مدتی که روزنامه منتشر می‌شد، حقوق‌ها را کامل پرداخت کردیم، به دلیل مشکلات مالی دیگر نمی‌توانیم از عهده چاپ روزنامه بربیاییم.

«همبستگی» از دیگر روزنامه‌هایی بود که به دنبال ادامه‌دار شدن مشکلات اقتصادی روزنامه‌های بخش خصوصی و به ویژه بحران کاغذ به جرگه روزنامه‌هایی پیوست که به دلیل مشکلات اقتصادی تعطیل شده‌اند. امیرعباس نخعی، سردبیر این روزنامه صبح روز ۲۷ تیر ماه ۹۷ با انتشار مطلبی با عنوان «برای یک خاموشی» در سایت رسمی روزنامه «همبستگی» از علت تعطیلی این روزنامه سخن گفت؛ در بخشی از این مطلب آمده است که «دیگر گفتن ندارد، همه می‌دانند که مطبوعات حال و روز خوبی ندارند، اما کسی کاری نمی‌کند و شاید هم کسی نمی‌تواند کاری انجام دهد. مگر حال نشریات کاغذی را می‌توان از حال اقتصاد کشور جدا کرد و مگر کسی نمی‌خواهد اوضاع اقتصادی را سامان دهد؟! اما می‌بینیم این توانایی نیست.»

انتشار نسخه چاپی روزنامه «اقتصاد پویا» نیز پس از ۳۸۲۵ شماره در تاریخ ۱۰ شهریور ماه ۹۷ به دلیل مشکلات کاغذ، متوقف شد. افشین جمشیدی لاریجانی، موسس، مدیر و سردبیر این روزنامه در آخرین شماره چاپی «اقتصاد پویا» نوشت: «معضل کیوسک‌ها که همیشه در دهه‌های اخیر برای نشریات یک نقص در عرضه نشریه محسوب می‌شد، ما را بر آن داشت که برای زنجیره توزیع و حفظ مخاطب و زنجیره مخاطبان خود گروه توزیع گسترده را با ۱۵ موتورسوار و به صورت ستادی تشکیل دهیم تا نقیصه شبکه توزیع دکه‌ای را تا حدودی رفع کنیم. همین باعث شد که در پنج سال متوالی توزیع‌کننده برتر کشوری انتخاب شویم.»

شرق از دیگر روزنامه‌هایی است که با کاهش تعداد صفحات به دلیل گرانی کاغذ مواجه شد. این روزنامه همچنین پس از مدتی نسخه اینترنتی خود را به دلیل آنچه «بالا بودن هزینه‌ها و همچنین حفظ کیفیت روزنامه» عنوان شد، پولی کرد.

به نظر می‌رسد در صورت عملی نشدن وعده‌های حل بحران کاغذ، دیگر نمی‌توان به ادامه حیات روزنامه‌های خصوصی نوپا و بدون پشتوانه امید داشت.

از طرفی دیگر نیز با توجه اینکه مشکلات مالی روزنامه‌ها به کاهش نیروهای انسانی منتج می‌شود، کاهش تولید مطالب کیفی و بی‌کار شدن تعدادی از روزنامه‌نگاران از دیگر پیامدهای ادامه‌دار شدن بحران کاغذ روزنامه‌ها محسوب می‌شود. / سایت الف

اهدای قلم طلایی به موزه

دعایی هدیه را از انجمن آزادی مطبوعات دریافت کرده بود

حجت‌الاسلام سید محمود دعایی، لوح و قلم زرین خود را که چندی پیش از سوی انجمن آزادی مطبوعات دریافت کرده بود، به موزه حضرت علی(ع) در قم اهدا کرد.

به گزارش ایسنا، مدیر موسسه اطلاعات، لوح تقدیر معاونت مطبوعاتی وزارت ارشاد را که به وی اهدا شده بود، به این موزه تقدیم کرد. مراسم اهدای قلم زرین پیش از این همزمان با ۱۷ مرداد ماه، روز خبرنگار برگزار و جایزه امسال به سید محمود دعایی اهدا شده بود.

حجت‌الاسلام دعایی در حاشیه این اهدا، با اشاره به سوابق رسانه‌ای‌اش، به تولید برنامه‌های رادیویی اشاره کرد که پیش از انقلاب با هدف انعکاس صدای روحانیت توسط وی تولید و پخش می‌شد. حجت‌الاسلام دعایی همچنین به سوابق مدیریتش در موسسه اطلاعات اشاره کرد و یادآور شد: از سال ۵۹ امام(ره) فرمودند که شما به موسسه اطلاعات بروید و از آن زمان تاکنون من به عنوان نماینده ایشان، مدیرمسئول روزنامه اطلاعات هستم. بعد از رحلت ایشان هم آقا تنفیذ کردند و اجازه دادند فعالیتم را در روزنامه اطلاعات ادامه دهم که باعث سربلندی بنده است.

او ادامه داد: در تمام این دوران فعالیت‌های سیاسی و تبلیغاتی من دو افتخار نصیبم شده است، یکی تعبیر حضرت امام(ره) درباره بنده بود که فرمودند خدمات ایشان قبل و بعد از انقلاب فراموش نمی‌شود و دوم دریافت قلم طلایی از انجمن دفاع از آزادی مطبوعات بود.

«حادثه تروریستی اهواز» موضوع جشنواره شد

سومین جشنواره مطبوعات و رسانه‌های خوزستان برگزار می‌شود

رئیس هیئت مدیره خانه مطبوعات خوزستان گفت: موضوع «حادثه تروریستی اهواز» به بخش ویژه سومین جشنواره مطبوعات و رسانه‌های استان خوزستان افزوده شد. حسین حسین نژادیان در گفت‌وگو با مهر، ضمن محکوم کردن حادثه تروریستی ۳۱ شهریور اهواز، اظهار کرد: رسانه‌های استان در انعکاس ابعاد مختلف این حادثه عملکرد خوبی در بخش‌های عکس، خبر، گزارش، یادداشت و تحلیل از خود نشان دادند، از این رو، با هماهنگی اداره کل فرهنگ و ارشاد اسلامی خوزستان، قرار شد موضوع «حادثه تروریستی اهواز» به بخش ویژه سومین جشنواره مطبوعات و رسانه‌های استان افزوده شود. وی افزود: اصحاب رسانه می‌توانند در بخش ویژه جشنواره مطبوعات استان خوزستان علاوه بر موضوع شعار سال ۹۷ (حمایت از کالای ایرانی)، آثار خود در خصوص حادثه تروریستی اهواز را نیز برای داوری ارسال کنند. رئیس هیئت مدیره خانه مطبوعات خوزستان، بیان کرد: همچنین اصحاب رسانه می‌توانند آثار خود را در بخش‌های تخصصی از جمله سرمقاله و یادداشت، عکس، گرافیک و صفحه‌آرایی، تیتر، خبر، مصاحبه و گزارش در جشنواره شرکت دهند.

حسین نژادیان یادآور شد: مسائل زیست محیطی خوزستان و مدافعان حرم دو بخش موضوعی دیگری هستند که جامعه رسانه استان می‌توانند آثار خود را با این مضامین به دبیرخانه جشنواره ارسال کنند.

رسانه + گردی

ادعایی بدون سند

لیلا یزدانی

نیویورک تایمز در گزارشی به ادعاهای بنیامین نتانیاهو، نخست‌وزیر رژیم صهیونیستی، در مجمع سازمان ملل پرداخت که گفت عوامل اطلاعاتی او انبار مخفی اتمی را در تهران کشف کرده‌اند که ثابت می‌کند توافق هسته‌ای ۲۰۱۵ نقض شده است. بر اساس این گزارش، نتانیاهو توضیح نداده است چه نوع تجهیزات و موادی در انبارِ مورد ادعا وجود دارد. برخی از انواع تجهیزات و مواد، کاربردهای صنعتی دارند و ممکن است کاربرد آنها تحت شرایط توافقنامه مجاز باشد.

گاردین نیز در گزارشی مشابهی به ادعاهای نتانیاهو اشاره کرده و نوشته است: «از سال ۲۰۱۵، سازمان دیده‌بان هسته‌ای آژانس بین‌المللی انرژی هسته‌ای (IAEA) بارها تأیید کرده است که ایران به تعهدات «برنامه جامع اقدام مشترک» عمل کرده است. با وجود این، نتانیاهو از مدیرکل آژانس بین‌المللی انرژی اتمی درخواست کرد که برای شناسایی این انبار اقدام کند.

نتانیاهو در ماه آوریل هم ادعاهای مشابهی مطرح و در آن به اسنادی اشاره کرد که بعدها مشخص شد بخشی از اسناد بایگانی مربوط به قبل از سال ۲۰۰۵ بوده که پیش از این سال ۲۰۱۱ توسط آژانس منتشر شده است.»

تغییرات آب و هوا تهدید بزرگ جهان

فارین افرز در گزارشی با عنوان «تغییرات آب و هوایی، تنش‌های ژئوپلیتیک را به همراه دارد»، نوشت: «جهان در حالت بحران دائمی قرار دارد و نظم لیبرال بین‌المللی از داخل و بیرون در محاصره قرار گرفته و دموکراسی در حال افول است. بهبود اقتصادی با شیب بسیار ناچیز نتوانسته است درآمد بیشتر مردم را در غرب افزایش دهد و قدرت روزافزون چین نیز سلطه آمریکا را با مخاطره روبه‌رو کرده و تنش‌های بین‌المللی، احتمال وقوع یک جنگ فاجعه‌بار را افزایش داده است. با این حال، تهدید دیگری به اندازه هریک از این موضوعات در قرن بیست و یکم وجود دارد: تغییرات آب و هوایی.»

در بخش دیگر گزارش، تاکید شده است که تغییرات جوّی جدید منجر به بروز دگرگونی‌های اقتصادی و اجتماعی خواهد شد و با بالا آمدن آب دریاها، نابود شدن زمین‌های کشاورزی و حتی بروز طوفان‌ها و سیل‌های شدید، سکونت در برخی از کشورها را غیرممکن می‌سازد.

به گزارش فارین افرز، مقابله با این تهدیدات بزرگ به همکاری وسیع و تاریخی جامعه بین‌الملل نیاز دارد و بشر تنها زمانی می‌تواند به طور موفقیت‌آمیز با این تهدید مقابله کند که رهبران جهان بر یک هدف مشترک تمرکز کنند.

تحریم‌هایی از جنس متفاوت

چرا تحریم‌های آمریکا علیه روسیه با تحریم‌ها علیه ایران تفاوت دارد؟ پاسخ این پرسش موضوع گزارش اسپوتنیک است. این رسانه اشاره کرده است که تحریم‌های آمریکا علیه روسیه برخلاف تحریم‌ها علیه کره شمالی یا ایران تنها علیه برخی از اشخاص و موسسات است.

بر اساس این گزارش، مارشال بلینگسلی، دستیار وزیر خزانه‌داری آمریکا، دلیل این تفاوت را اقتصاد قوی روسیه ذکر کرده که به سیستم مالی و تجاری بین‌المللی پیوند خورده است.

مارشال بلینگسلی در سخنرانی خود در مقابل کمیته فرعی تخصصی سازمان‌های مالی و تجاری کنگره آمریکا اعلام کرد وزارت خزانه‌داری برای اعمال تحریم‌ها بر کشورهای مختلف از جمله روسیه، ایران و کره شمالی از رویکردهای گوناگونی پیروی می‌کند.

به گزارش این رسانه، این مقام آمریکایی به تفاوت‌های روسیه با کره شمالی و ایران اشاره کرد و نوشت: «سیستم مالی و تجاری ایران و کره شمالی به صورت جزئی و کلی از سیستم بین‌المللی مجزا است.»

بلینگسلی توضیح داد که دولت آمریکا از ژانویه ۲۰۱۷، علیه ۲۳۲ شخصیت حقیقی و حقوقی در بخش‌های کلیدی اقتصاد روسیه، تحریم‌هایی را اعمال کرده است.

این رسانه در ادامه گزارش نوشت که هشتم ماه مه، دونالد ترامپ، رئیس جمهور آمریکا، اعلام کرد که از برجام خارج می‌شود و نه تنها تحریم‌های قبلی را باز می‌گرداند، بلکه تحریم‌های جدیدی را علیه تهران اعمال خواهد کرد.

به گزارش اسپوتنیک، تحریم‌های آمریکا شامل محدودیت مرتبط با تجارت ایران در زمینه طلا و فلزات گرانبها و تحریم‌های هواپیمایی و خودرویی هستند. تحریم‌های نفتی ایران نیز در ماه نوامبر سال ۲۰۱۸ به مرحله اجرا در می‌آید.

علاوه براین، واشنگتن قصد دارد اقداماتی را علیه کشورهایی که با ایران همکاری می‌کنند، انجام دهد.

واگر از بیشتر مردم روی زمین پیروی کنی، تو را از راه خدا گمراه خواهند کرد. که اینان جز از پی گمان (و هوا و هوس) نمی‌روند و جز اندیشه باطل و دروغ چیزی در دست ندارند. قرآن کریم/انعام/۱۱۶

شاخص کیفیت هوای دیروز

AQI AIR QUALITY INDEX

میزان آلودگی: ۷۶
کیفیت: سالم

امروز ۲۰ / ۳۹	اردستان ۲۲ / ۴۰	خوانسار ۱۵ / ۳۲	سمیرم ۱۴ / ۳۱	شهرضا ۱۸ / ۳۷	کاشان ۲۶ / ۴۳
فردا ۱۹ / ۳۹	گلپایگان ۲۶ / ۳۴	میمه ۱۵ / ۲۶	نائین ۱۹ / ۳۶	مبارکه ۱۸ / ۳۶	خمینی‌شهر ۱۷ / ۳۶

روزنامه سراسری اصفهان زیبا، ارگان رسمی شهرداری اصفهان است که ضمن تحلیل رویدادهای شهری، اقتصادی، فرهنگی، اجتماعی و سیاسی، به اطلاع رسانی حرفه ای و آگاهی بخشی به همه مخاطبان، فارغ از سوگیری‌ها و دسته بندی ها مقید است و بازتاب عقاید و دیدگاه های مختلف را رسالت اصلی مطبوعاتی خود می داند. از این رو مطالب مندرج در این روزنامه الزاما دیدگاه رسمی شهرداری اصفهان به شمار نمی آید و در راستای ارزش گذاشتن بر اصول حرفه ای روزنامه نگاری متعهد و تحقق شعار «دانستن حق شهروندان است» به درج و انتشار اخبار و گزارش ها و رخدادهای محلی و ملی می پردازد.

روزنامه سراسری مردم نصف جهان

اصفهان زیبا

یکشنبه ۸ مهر ۱۳۹۷
۲۰ محرم ۱۴۴۰
سال چهاردهم | شماره ۳۳۰۷
۱۶ صفحه، قیمت: ۱۵۰۰ تومان

آژانس عکس روزنامه اصفهان زیبا

ISFAHAN-E-ZIBA
Vol. 14 | No.3307
SUNDAY. 30 SEP 2018
حرف مردم: 3000483088

www.isfahanziba.ir
www.gardeshgarmag.com
www.isftimes.ir
www.hammahale.com

صاحب امتیاز: شرکت فرهنگی هنری مطبوعاتی پیام اصفهان زیبا | مدیرمسئول: قدرت‌اله نوروزی | مدیرعامل و سردبیر: ایمان صفری

اصفهان، میدان امام حسین علیه السلام، خیابان طالقانی، مقابل ارگ جهان نما | تلفن: ۳۲۲۱۸۱۸۲ | فاکس: ۳۲۲۱۹۰۷۰ | امور آگهی ها: ۳۲۲۲۹۵۱۲ | اشتراک ۹۵۰۱۲۰۴۱ | چاپ: رسانه برتر | esfziba.newspaper@gmail.com

آیین نامه اخلاق حرفه ای اصفهان زیبا را درسایت روزنامه مطالعه کنید

دارای امتیاز ۴۵ و رتبه ۴۶ در طرح رتبه بندی روزنامه ها

یادداشت + روز

شگفتی همگانی

رضا صادقیان

به میزانی که قیمت دلار و سایر ارزها با نوسانات پی در پی همراه است، شمارگان تحلیل و راه حل های ارائه شده توسط کارشناسان و خبرگان کاهش یافته و به طور عملی با سخن و نشانه جدیدی برای برون رفت از این وضعیت روبه رو نیستیم.

طی یک ماه اخیر بیشتر کارشناسان همانند شهروندان در حال مشاهده رویدادها هستند!

برخی از کارشناسان که دستی بر سیاست‌گذاری و اجرا دارند دلیل عمده دلار را تنگ‌تر شدن راه های ارتباطی و انتقال ارز به داخل کشور می‌دانند.

این گروه از محدودیت های بانکی و به فروش نرساندن دلار توسط وارد کنندگان و پتروشیمی‌ها به سامانه نیما اشاره می‌کنند.

در مقابل نیز گروهی عمده مشکل امروز را نه محدودیت های بانکی در حوزه بین‌الملل و کاهش فروش نفت، بلکه حجم افسار گسیخته نقدینگی در کشور را عامل اصلی برمی‌شمارند، درواقع بالا رفتن نقدینگی در کشور زمینه هجوم به بازارهای مختلف را ایجاد کرده و نابسامانی که در بازار ارز، سکه و طلا و... شکل گرفته به پول‌های سرگردان مرتبط می‌شود.

در این میان، اقتصاددانانی مانند راغفر و احسان سلطانی گران شدن ارز را به دولتی ها مربوط می‌دانند، درواقع دولت برای تامین نیازهای بودجه و برنامه‌ریزی برای کاهش بدهی های خود به بانک ها با قیمت ارزبازی می‌کند تا موفق به پرداخت بدهی‌ها خود شود.

به غیر از سخنان و دیدگاه های فوق، کلامی درباره برون رفت از شرایط امروز در دست نیست. گویی بیشتر شهروندان، اساتید دانشگاه و کارشناسان دولتی و غیردولتی در حال مشاهده تصویری هستند که هیچ کدام از بخش های این تصویر برای ذهن آنان روشن و شفاف نیست و مهم تر آنکه تصویر امروز نسبت به چند ماه گذشته به کلی متفاوت شده و هرچه زمان می‌گذرد میزان شناخت آنان از تصویر در حال اکران کاهش پیدا می‌کند.

> نوشته‌های بیشتر فعالان اقتصادی درباره وضعیت اقتصادی امروز کشور روشن نیست

گران شدن کالاهای اساسی، نایاب و گران شدن وسایل مورد نیاز نوزادان از قبیل پوشک و شیر خشک، افزایش ناگهانی قیمت لوازم خانگی، گران شدن مسکن و انتشار خبرهایی مبنی بر کاهش نیروی کار توسط شرکت های خصوصی و... بخشی از اتفاقاتی است که طی سه ماه گذشته به وقوع پیوسته و با وجودی که مسئولان دولتی از مرتبط نبودن هیجان بازار ارز با قیمت ها سخن می‌گویند، همچنان شاهد بالاتر رفتن قیمت ها و به دنبال آن تورم در کشور هستیم.

نوشته های بیشتر فعالان اقتصادی درباره وضعیت اقتصادی امروز کشور نه تنها روشن نیست بلکه آنان از عدم قطعیتی می‌گویند که به دنبال نوسانات اخیر در بازار ارز و به سایر حوزه ها کشیده شده است.

وضعیتی که حتی فعالان اقتصادی توانمند در بخش خصوصی امکان پیش بینی روزها و ماه های آینده را ندارند و می‌کوشند با محدود کردن فعالیت های خود آسیب کمتری به کسب و کار خود وارد کنند.

نوشته های اخیر محسن جلال پور، رئیس اتاق بازرگانی ایران در همین زمینه مورد توجه است.

چنانچه نیروهای دولتی و به خصوص بخش های اقتصادی دولت در عرصه عمل موفق به سیاست‌گذاری راهبردی و عبور از آشفته بازار امروز شوند، سخن و کلام سیاست‌گذاران بیش از امروز از سوی کارشناسان و شهروندان مورد توجه قرار خواهد گرفت، در غیر این صورت و اگر فاصله حرف و نشانه های مسئولان با زندگی واقعی مردم در حوزه اقتصادی فاصله بگیرد امکان دوری جستن از شگفتی و عدم قطعیت نه تنها ادامه دار باقی نخواهد ماند، بلکه با آسیب های دیگری در جامعه روبه رو خواهیم شد که نتیجه آن به غیر از افزایش هزینه های غیرضروری پیامدی به همراه ندارد.

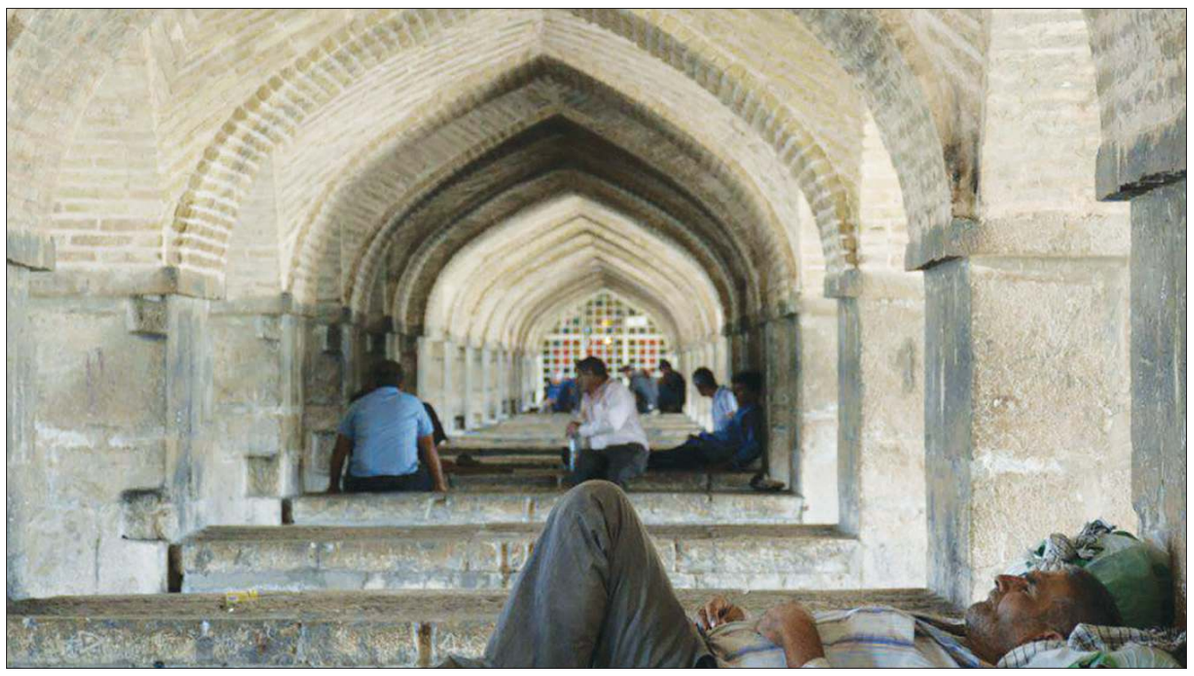

عکس از محمود دولت آبادی

حالا باید آینده را بسازی

از یک جایی به بعد، آدم آرام می گیرد، بزرگ می شود، بالغ می شود، پای تمام اشتباهاتش می ایستد، سنگینی تصمیمی را که گرفته، گردن دیگری نمی اندازد. دنبال مقصر نمی گردد، قبول می کند گذشته اش را، انکار نمی‌کند آن را، نادیده اش نمی‌گیرد، حذفش نمی‌کند، اجازه می دهد هرچه هست، هرچه بوده در همان گذشته بماند. حالا باید آینده را بسازد، از نو، به نوعی دیگر. یاد می گیرد زندگی یک موهبت است، غنیمت است، نعمت است، قدرش را بداند و آن را فدای آدم های بی‌مقدار نکند.

نقش + ماضی

استعلام برای ورود رادیو!

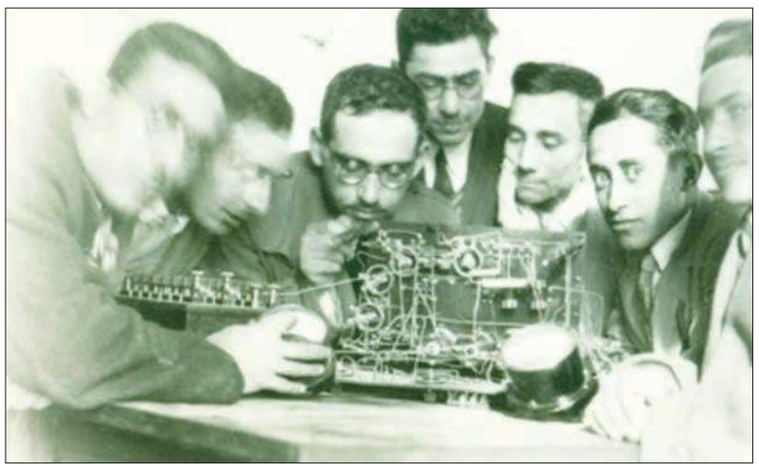

سال ۱۳۰۸ یکی از تجار راجع به تاسیس دستگاه رادیو در ایران از دایره تجارت داخلی وزارت فلاحت و تجارت و فواید عامه استعلام کرده و به او چنین پاسخ داده شده است: «ورود دستگاه تلگراف و تلفن بی‌سیم گیرنده یا مخابره‌کننده مطالب و آلات و اسباب آن جزبرای اداره تلگراف بی‌سیم دولت وقت به‌طور کلی ممنوع است، پس وارد کردن و استفاده از دستگاه‌های «رادیو کنیر» که فقط برای شنیدن نغمات به کار می‌رود و همچنین تاسیس سینمای ناطق در ایران با رعایت مقررات مربوط مانعی ندارد.» طوسی حائری، اولین گوینده زن رادیو بود. او فرزند آیت‌الله مازندرانی و نوه شیخ عبدالله حائری مازندرانی و از تحصیل‌کردگان فرانسه بود. همچنین ملک‌الشعرای بهار یکی از استادانی بود که از داوطلبان گویندگی تست معلومات عمومی، فن بیان و شعر می‌گرفت.

اینستا + خبر

روزنامه کاغذی زنده است

عشق و شرافت و احترام به مخاطب که باشد، تغییراتی که بابت مشکلات اقتصادی و کاهش صفحات و گرانی کاغذ هم انجام شود به نتیجه ای دلنشین و جذاب می انجامد.
سازندگی از امروز در ۱۶ صفحه با طرح و فرمی تازه.
#روزنامه_کاغذی_زنده_است.

شعر آیینی دیگر فقط شعر گریه نیست

ضیاءالدین خالقی، شاعر: شعر آیینی دیگر فقط شعر گریه و زاری و نشان دادن نداشته‌های ائمه اطهار(ع) نیست و به شعر حماسی و عرفانی تبدیل شده است. کسی که شعر آیینی می‌گوید باید تاریخ شیعه و تاریخ اسلام را خوانده باشد و روایت، حدیث و قرآن بلد باشد، در غیر این صورت، شعر آیینی چه ارزشی دارد جز یک مشت احساسات بی‌مایه که معلوم نیست برای چه کسی گفته شده است؟ در بین شاعرانی که شعر آیینی به خصوص نوحه و مرثیه می‌گویند بعضا دیده می‌شود که فرد شاعر شعری را برای عاشورا می‌گوید، اما همان شعر را می‌توانست برای معشوقه‌اش هم گفته باشد، چرا که هیچ مشخصه و برجستگی ندارد که متوجه شویم به کدام واقعه یا کدام سخن بزرگان برمی‌گردد و مایه و پشتوانه‌ای با خود ندارد، به همین دلیل نشان می‌دهد شاعری که چنین شعری را گفته از روی احساس بوده و می‌توان آن را به کس دیگری ربط داد. بعد از انقلاب، تشویق‌ها، پشتیبانی‌ها و موقعیت‌هایی برای شاعرانی که زمینه شعر آیینی گفتن را داشتند به وجود آمد که سبب رشد شعر آیینی و دیده شدن جنبه‌های کمتر دیده شده یا دیده نشده آن شد. در شعرهای آیینی، عرفان و حماسه نمود بیشتری پیدا کرده است.

چرا از برنامه‌های خوب خبری نیست؟

مجید قناد، مجری پیشکسوت: ما سال‌ها پیش برنامه‌های متنوعی را در ارتباط با بازگشایی مدارس برای مخاطبان داشتیم، چرا که می‌بایست بچه‌ها را با مدرسه آشنا می‌کردیم، ما سعی می‌کردیم با شیوه‌هایی چون نمایش، بازی، مسابقه، قصه و گفت‌وگو آنها را هدایت کنیم. آیا این سال‌ها با آن سال‌ها یکی است؟ سال‌هایی که قصه‌هایی از طریق عروسک‌هایی مثل «هادی و هدی» برای بچه‌ها آموزش لازم را می‌دادیم یا مفاهیم ساده جنگ را با برنامه‌ای مثل «علی کوچولو» به کودکان انتقال می‌دادیم یا نمونه‌هایی همچون «محله بروبیا». بچه‌ها این روزها متناسب با سنشان خوراک می‌خواهند، چیزی که کمتر در تلویزیون می‌بینیم. بچه‌ها آینده ما هستند. نگذاریم این گونه از دست بروند. چرا بچه‌ها بیشتر جذب موبایل و برنامه‌های اینترنتی می‌شوند، به دلیل اینکه تلویزیون نتوانسته است آنها را راضی نگه دارد، البته تلویزیون تلاش خود را می‌کند، اما این تلاش کم است. خانواده، آموزش و پرورش و صداوسیما باید دست به دست هم دهند و این آموزش‌ها فقط از طریق تلویزیون نمی‌تواند اتفاق بیفتد. بازگشایی مدارس، هدایت بچه‌ها و آشنایی خانواده‌ها سال‌ها پیش از طریق برنامه‌هایی چون «بازی، شادی، تماشا» به بچه‌ها و خانواده‌ها آموزش داده می‌شد. این برنامه‌ها حالا کجا هستند؟

جامعه پزشکی بیشتر از کتاب مقاله می‌خواند

دکتر جمشید باقری، نویسنده، متخصص قلب و عروق و عضو انجمن قلب آمریکا: بیشتر کتاب های حوزه قلب برای دانشگاه‌ها به زبان انگلیسی نوشته و به‌عنوان منابع اصلی قلمداد می‌شوند.

دسته دیگری از کتاب های این حوزه نیز با هدف آگاهی از انواع بیماری های قلبی و راه های پیشگیری برای مخاطبان عام تولید و منتشر می‌شوند.

بیشتر کتاب های حوزه ترویج علم ترجمه هستند و بنا به پیشرفت های علمی این حوزه تغییر پیدا می‌کنند.

نوع انتشارات در نشر مطالب علمی و صحیح موثر است. کتاب هایی که در مراکز انتشاراتی دانشگاهی منتشر می‌شوند با توجه به بررسی در هیئت داوری علمی کتاب با دقت بالاتری به نشر می‌رسند.

بارها مشاهده شده که منابع دانشگاهی حوزه قلب با غلط های چاپی منتشر می‌شوند و این در حالی است که عرضه کتاب از سوی مراکز نشر دانشگاهی بعد از حذف غلط های علمی با اطمینان بیشتری به دست مخاطب می‌رسند.

توییت + روز

زهرا نژاد بهرام
@zahra_nezhad

از #تجهیزات_جدید_آتشنشانی شهر تهران رونمایی شد، این مهم با پیگیری و همت #شورای_شهر و همکاری مدیریت شهری میسر شد.
۷ مهر #روز_آتشنشانی_و_ایمنی_در_ایران است، یاد #شهدای_پلاسکو را گرامی می‌داریم.

Translate from Persian

View Tweet activity

مرتضی الویری
@MortezaAlviri

دفاع مقتدرانه #روحانی از منافع ملی کشور در سازمان ملل و تشریح بدعهدی و عملکرد خلاف عرف بین المللی دولت #آمریکا نشان داد اگر از حقمان در جهان به صورت اصولی و با زبان دیپلماتیک دفاع کنیم، دنیا ما را تنها نخواهد گذاشت.
#NoSanctionsNoWar
#برجام

Translate from Persian

View Tweet activity

یک قاچ + کتاب

آقا نصرالله نساج باشی

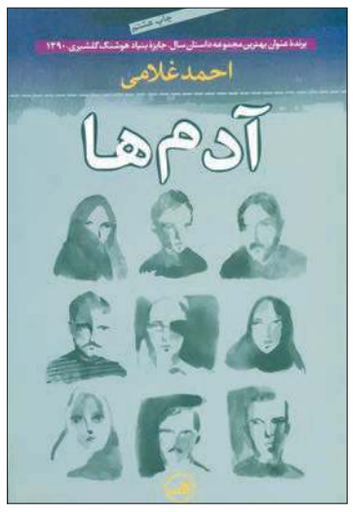

کتاب آدم‌ها، مجموعه‌ای از داستان های خیلی کوتاه است که هر کدام یک تکه از زندگی یک آدم رو توصیف می‌کنند.
بعضی هاشون عجیب اند، بعضی هاشون خیلی ساده‌اند و بعضی هاشون شبیه زندگی خود ما هستند. خیلی از داستان ها تو فضای جنگ و جبهه هستند.
داستان ها آنقدر کوتاه اند که تو هر فرصتی می‌شه خوندشون، مثل یه ستون از روزنامه.
در بخشی از داستان « نصرالله گسگ » از این مجموعه داستان کوتاه می‌خوانیم:
یکی از فامیل های دور ما بود. با کسی رفت و آمد چندانی نداشت. ارث و میراثی بهش رسیده بود و پول توی بانک سپرده بود و با بهره‌اش زندگی متوسطی را می‌گذراند. در گذشته توی چند روزنامه کار کرده بود. گزارش ها، مصاحبه‌ها و مقالات زیادی از او چاپ شده بود. حتی بعضی وقت ها تا پست دبیری و سردبیری هم پیش رفته بود. اما سردبیر موفقی نبود و در این پست ها مدت کوتاهی مانده بود. قیافه‌اش شبیه روزنامه نگارها نبود. وقتی می‌خواستم دنبال کار روزنامه‌نگاری بروم، رفتم سراغش.
قبل از اینکه او را ببینم تصور می‌کردم با مردی عینکی با صورتی لاغر و سبیل های به نسبت بلند روبه رو می‌شوم.
اصلا این طور نبود. بیشتر شبیه یکی دیگر از فامیل آقا ماشاءالله بود که سرکارگر نساجی بود.
راستی اسم این فامیل روزنامه‌نگارمان آقانصرالله بود.
با اینکه سالیان سال توی روزنامه کار کرده بود، اما در عالم مطبوعات خیلی‌ها او را نمی‌شناختند.
خودش معتقد بود بعضی آدم‌ها اسم و فامیلشان در شهرتشان اثر دارد و او به این دلیل شهرت ندارد که فامیلی‌اش خیلی دشوار است.

Instagram | isfahanziba.newspaper

Telegram | @esfziba