روزنامه سراسری مردم نصف جهان

اصفهان زیبا

ISFAHANZIBA.IR

ISFAHAN-E-ZIBA
Vol.15 | No.3450
MONDAY.15 APR 2019
ISSN 2423754-X

ISO 10004
ISO 10002

دوشنبه ۲۶ فروردین ۱۳۹۸
۹ شعبان ۱۴۴۰
سال پانزدهم | شماره ۳۴۵۰
۱۶ صفحه، قیمت: ۲۰۰۰ تومان
پرتیراژترین روزنامه استان اصفهان

پایتخت توریست درمانی می‌شویم

حیدرعلی عابدی از وضعیت امروز و ظرفیت های فردای حوزه سلامت اصفهان می‌گوید

۱۳

شهرداری اصفهان گل کاشت

استاندار: سیل مهربانی اصفهان در خوزستان و لرستان جاری شد

عکس از آرانس عکس اصفهان زیبا

۵

منابع اصفهان از استان می‌رود!

بانک‌های استان، سالانه ۱۵ هزار میلیارد تومان در خارج استان هزینه می‌کنند

چهارمین جلسه هیئت نمایندگان اتاق بازرگانی اصفهان با موضوع بررسی ماموریت و چشم انداز اتاق و تشکیل کارگروه ویژه پذیرش هیئت بلندپایه روسیه برگزار شد.

مسعود گلشیرازی، رئیس این اتاق، در این جلسه با اشاره به اثرات اقتصادی سیل ویرانگر در استان های کشور گفت: فعالان اقتصادی باید با اجماع و به صورت هدفمند، کمک های نقدی و غیرنقدی را به مناطق سیل زده ارسال کنند و نقش موثری در بازسازی این مناطق داشته باشند. وی خواستار هزینه شدن منابع جمع آوری شده بانک ها در استان اصفهان شد و افزود: بانک های استان سالانه ۱۵ هزار میلیارد تومان منابع خود را در خارج از استان هزینه می کنند، این درحالی است که واحدهای تولیدی مستقر در استان به این منابع نیازمندند. وی با اشاره به نشست مشترک مدیران بانک صنعت و معدن با هیئت نمایندگان اتاق بازرگانی و افزایش پنج برابری حد اعتباری این بانک تصریح کرد: افزایش نهاده های تولید در اثر افزایش نرخ ارز، تامین مالی و سرمایه در گردش بنگاه های اقتصادی را با چالش روبه‌رو ساخته...

۳

شهر ۰۴
چاه های خشک سیراب شدند

■ مرتضایی نژاد: تصفیه خانه جنوب اصفهان احداث می‌شود

پایداری ۱۱
موزه دفاع مقدس در میانه راه مانده است
■ سردار شیروانیان: هر سال اعتبارات کمتر از سال گذشته است

ورزش ۰۹
مدیرعامل ممنوع المصاحبه!
■ در باشگاه ذوب آهن دقیقا چه خبر است؟

سینما ۱۲
تقابل جهان بینی های یک مانیفست تکراری
■ «متری شیش و نیم» ادامه مسیر درست «ابد و یک روز» است

جامعه ۰۷
کودک همسری دوباره به رای گذاشته می‌شود

■ کودک همسری با اعطای مشوق به ازدواج زیر ۲۰ ساله ها منافات ندارد

میراث و گردشگری ۰۸
آبشارگردی در سه جهت اصفهان
■ طبیعت‌گردان به تماشای ۱۲ آبشار استان می روند

بازار ۱۰
ویراژ موتورسیکلت در مشکلات
■ خرید و فروش موتور سیکلت صفر کیلومتر متوقف شده است

حوادث ۱۴
نزاع ها قرمز می‌شوند
■ سال گذشته ۲۳ درصد درگیری‌ها در اصفهان به قتل منجر شد

آگهی مناقصه عمومی (نوبت اول)

شرکت واحد اتوبوسرانی اصفهان و حومه در نظر دارد عملیات شارژ، سرویس، نگهداری و تست هیدرواستاتیک تعداد ۱۳۰۰ کپسول آتش نشانی اتوبوس ها و کپسول های ثابت مستقر در ساختمان اداری و ترمینال های این شرکت را از طریق مناقصه به اشخاص حقوقی حائز صلاحیت واگذار نماید.

بنابراین از متقاضیانی که دارای مجوز های قانونی در زمینه فوق هستند دعوت می شود برای خرید اسناد مناقصه از تاریخ ۹۸/۱/۲۶ به امور قراردادهای این شرکت واقع در خیابان کاوه، پشت ترمینال باب الدشت مراجعه و فرم های مربوطه را دریافت و پیشنهادهای خود را حداکثر تا پایان وقت اداری سه شنبه مورخ ۹۸/۲/۳ تحویل واحد حراست نمایند.

◄ مبلغ سپرده شرکت در مناقصه: ۱۰۰/۰۰۰/۰۰۰ ریال (واریز به حساب بانکی اعلام شده یا ضمانتنامه بانکی)

◄ زمان بازگشایی پاکت ها: چهارشنبه ۹۸/۲/۴

شرکت واحد اتوبوسرانی اصفهان و حومه

آگهی مناقصه عمومی (نوبت دوم)

شرکت واحد اتوبوسرانی اصفهان و حومه در نظر دارد به استناد کمیسیون حمل و نقل شورای اسلامی شهر اصفهان عملیات بازسازی یکصد دستگاه اتوبوس فرسوده (بنز ۴۵۷، زرین، رنو و اسکانیا) شامل بازسازی بدنه، کف، شاسی، اتاق سازی، نقاشی، آهنگری، جلوبندی، امورات برقی، مکانیکی، قطعات یدکی و سایر موارد پیوست در اسناد مناقصه را به اشخاص حقوقی و تعمیرگاهی حائز صلاحیت (دارای اساسنامه مرتبط و رزومه کاری مفید در زمینه بازسازی اتوبوس) واگذار نماید.

بنابراین از متقاضیانی که دارای مجوز های قانونی در زمینه فوق هستند دعوت می شود برای خرید اسناد مناقصه از تاریخ ۹۸/۱/۲۶ به امور قراردادهای این شرکت واقع در خیابان کاوه، پشت ترمینال باب الدشت مراجعه و فرم های مربوطه را دریافت و پیشنهادهای خود را حداکثر تا پایان وقت اداری سه شنبه مورخ ۹۸/۲/۳ تحویل واحد حراست نمایند.

◄ مبلغ سپرده شرکت در مناقصه: ۲/۰۰۰/۰۰۰/۰۰۰ ریال (واریز به حساب بانکی اعلام شده یا ضمانتنامه بانکی)

◄ زمان بازگشایی پاکت ها: چهارشنبه ۹۸/۲/۴

شرکت واحد اتوبوسرانی اصفهان و حومه

روایت های + سیاست

درخواست حسین فریدون از کریمی قدوسی

کریمی قدوسی، نماینده مردم مشهد در مجلس شورای اسلامی مدعی شده فایل صوتی در اختیار دارد که در آن حسین فریدون با تقلید صدای رئیس جمهور از مدیران دولتی یک سری درخواست هایی می کند. حسین فریدون در واکنش به این ادعا گفت: من از آقای کریمی قدوسی می خواهم اگر چنین فایل صوتی در اختیار دارد، یک بار برای همیشه منتشر کند. به گزارش برنا، فریدون با تکذیب ادعای تقلید صدای رئیس جمهور گفت: این ادعای فردی است که به دروغگویی شهره شده و در چند سال گذشته تقریبا همه ادعاهای او تکذیب شده است، البته این فرد ظاهرا حصار آهنی دارد و شکایت از او هم به جایی نمی رسد، به همین دلیل تنها راه اثبات دروغ هایش درخواست انتشار سند است تا مردم بدانند چقدر این فرد، حرف های بی پایه و اساس می زند.

محکومیت دختر خیابان انقلاب به یک سال حبس

ویدا موحد معروف به «دختر خیابان انقلاب» از سوی شعبه ۱۰۹۱ مجتمع قضایی ارشاد به اتهام تشویق مردم به فساد و فحشا از طریق کشف حجاب به یک سال حبس تعزیری محکوم شد. پیام درفشان، وکیل مدافع ویدا موحد، با اعلام این خبر به ایرنا گفت دادگاه یازدهم اسفند ۹۷ این حکم را صادر کرده و قطعی شده است. این وکیل دادگستری با بیان اینکه موکلش مشمول عفو رهبری به مناسب مبعث پیامبر گرامی اسلام (ص) و آزادی مشروط قرار گرفته است، در توضیح این پرونده اظهار داشت: بنا بر گزارش پلیس (کلانتری انقلاب) که در پرونده موجود است، هفتم آبان سال ۹۷، موکل بالای گنبد فیروزه‌ای میدان انقلاب رفته و تعدادی بادکنک رنگی در دست داشته که به سبب گردآمدن جمعیت و ایجاد اخلال در عبور و مرور خودروها، بازداشت و به مرجع قضائی برای رسیدگی اعزام می‌شود. او افزود: با توجه به اینکه برای مرتبه دوم این امر توسط ویدا موحد انجام می‌شد و مرتبه اول منجر به ایجاد مجموعه اقدامات مشابه شده بود، در نتیجه مرجع دادسرا وارد انجام تحقیقات برای بررسی ابعاد امر شد و قرار بازداشت صادر کرد تا تحقیقات انجام شود.

درفشان اضافه کرد: قاضی دادگاه به خاطر اینکه موکل نقش برنامه ریزی نداشته و ابراز کرده صرفا می خواسته ابراز شادمانی شخصی کند و به سبب اینکه فعل شخصی اش متصف به سایر اشخاصی که خارج از کشور رفتند و سعی کردند از مسئله استفاده سیاسی کنند، نشده و حتی از هرگونه ابراز نظر در رسانه های خارجی پرهیز کرده است که مبادا مورد بهره برداری سیاسی و جنجال توسط اشخاص شود، اینگونه حکم داده است.

پاسخ روابط عمومی مجمع به اظهارات محمود صادقی

روابط عمومی مجمع به اظهارات محمود صادقی درباره جایگاه و عملکرد مجمع تشخیص مصلحت نظام و حاشیه سازی های این نماینده درباره تعاونی مسکن کارکنان مجمع پاسخ داد. به گزارش خبرآنلاین، در این جوابیه آمده است: «سازو کار و فعالیت تعاونی های مسکن، منفک از نهاد مبدا و تحت اشراف اعضا و وزارت تعاون است. کارکنان قدیم و جدید مجمع کمتر از نیمی از واحدهای مجموعه مورد نظر را که آن هم پس از ۱۸ سال ساخته و تکمیل نشده در اختیار دارند. شایان ذکر است این تعاونی در سال ۱۳۸۰ تاسیس شده و با هماهنگی مرحوم آیت الله هاشمی رفسنجانی با شهردار وقت تهران، قطعه زمینی برای تعاونی مسکن کارکنان حوزه ریاست خریداری شد و به منظور تامین هزینه های ساخت، افراد غیرعضو هم به آنها اضافه شدند، اما با وجود این، به دلیل مشکلات اقتصادی خانواده های پرسنل، پروژه تکمیل و تحویل نشده است.»

> مجمع کمتر از نیمی از واحدهای مجموعه مورد نظر را که آن هم پس از ۱۸ سال ساخته و تکمیل نشده در اختیار دارد

صادقی روز شنبه درباره اظهارات محسن رضایی مبنی بر ده ساله بودن تصمیمات مجمع با روزنامه اعتماد گفت و گویی انجام داد و گفت: «رویه جدید در مجمع، عملا قوه مقننه به عنوان یکی از ارکان سه گانه نظام سیاسی کشور را تضعیف می کند چرا که مجمع تشخیص مصلحت نظام که در ابتدا قرار بود صرفا به همین یک جلسه محدود باشد، حالا به نهادی عریض و طویل تبدیل می شود. اتفاقا به تازگی در بازدید از منطقه کن تهران، شهروندان مجموعه ساختمانی عظیم در ۳۷۰ واحد را به بنده نشان دادند که برای اسکان پرسنل مجمع در بخشی از باغات تهران ساخته شده که فارغ از تخلفات زیست محیطی، نشان می دهد مجمع عملا به سمتی دیگر می رود. مگر مجمع اساسا چند کارمند دارد؟ قرار بود همان افرادی که در دولت، قوه قضائیه و مجلس مسئولیت دارند، به همراه چند نفر دیگر گرد هم آمده و در مورد مصالح نظام تصمیم بگیرند اما حالا می بینیم که مسیر دیگری طی می شود.»

راه اندازی سازو کار متناظر برای اینستکس در ایران

اروپا در انجام تعهداتش عقب است

وزیر امور خرجه کشورمان با بیان اینکه سازو کار متناظر برای اینستکس هفته گذشته در ایران راه اندازی شد، تاکید کرد اروپایی ها نسبت به انجام تعهداتشان در قبال ایران بسیار عقب هستند. به گزارش ایسنا، محمد جواد ظریف اظهار کرد: باید تاکید کنم این اقدام یک اقدام مقدماتی توسط اروپایی هاست و آنها در اردیبهشت ماه سال گذشته بعد از خروج آمریکا از برجام تعهدات متعددی را طرح کردند. برای شروع به جای این تعهدات نیاز بود که اینستکس راه اندازی شود و اکنون ما معتقدیم اروپایی ها باید تلاش و فعالیت کنند که بتواند تعهدات خود را انجام دهند. آنها بسیار عقب هستند و نباید این گونه تصور کنند که ایران منتظر آنها می ماند. او ادامه داد: ما رابطه خوبی با همسایگانمان داریم. سازوکارهای مشابهی را با بسیاری از کشورها راه اندازی کرده ایم و این سازو کارها در حال عمل هستند و من نمی دانم اروپایی ها برای یک سازو کار مقدماتی چقدر وقت نیاز دارند. ظریف در ادامه صحبت های خود با خبرنگاران در پاسخ به سوالی در ارتباط با اقدامات ایران در مورد تصمیم اخیر آمریکایی ها علیه سپاه و نامه ای که او به دبیرکل سازمان ملل و شورای امنیت در این چهارچوب نوشته است، گفت: اولین کاری که ایران در برابر این اقدام غیرقانونی آمریکا انجام داد، صدور بیانیه شورای امنیت ملی کشور بود که در آن بیانیه اعلام شد ایران در عملی متقابل گروه سنتکام را به عنوان سازمان تروریستی می شناسد و از

دولت آمریکا به عنوان رژیمی حامی تروریسم یاد کرد. او با بیان اینکه در همین چهارچوب اقداماتی نیز در مجلس در جریان است و ما با دوستانمان در مجلس در حال مشورت هستیم که ببینیم چه اقداماتی می توانیم صورت دهیم، خاطرنشان کرد: نمایندگان محترم مجلس در این زمینه تلاش هایی کردند طرح هایی را ارائه دادند و ما کماکان با آنها در تماس هستیم. او افزود: در صحنه رسانه ای در این زمینه فعالیت های خوبی صورت گرفت. در صحنه روابط دو جانبه با سایر کشورها نیز قرار است پیام هایی از جانب من برای وزرای خارجه همه کشورها ارسال شود. در آن نامه نسبت به این اقدام و اهمیت موضع گیری کشورها در ارتباط با این موضوع تذکرات لازم را داده ایم و عواقب خطرناک اقدام بی سابقه آمریکا را تشریح کرده ایم. این دیپلمات عالی رتبه کشورمان همچنین در ارتباط با موانع موجود برای ارسال کمک های بین المللی به سیل زدگان کشورمان نیز گفت: در این زمینه در حوزه اطلاع رسانی اقدامات وسیعی انجام شده است و همین موضوع باعث شد دولت آمریکا در موضع تدافعی قرار گیرد تا حدی که اعلام کرد ما مانعی برای ارسال کمک ها نیستیم، در حالی که این حرف خلاف است و ما اسنادی را جمع آوری کرده ایم و به زودی منتشر می کنیم که نشان می دهد بانک های اروپایی به دلیل نگرانی از اقدامات آمریکا از پذیرش کمک های مردم ایران در خارج از کشور و مردم سایر کشورها که مایل به کمک رسانی هستند، پرهیز می کنند.

سوزن اصلاح طلبان به اصلاح طلبی

روایت نقد درون جناحی برخی چهره ها در اردوگاه چپ

مسعود شریفیان

دیروز خبر رسید حزب اتحاد ملت کمیته دائمی انتخابات تشکیل داده تا همیشه برای انتخابات آمادگی داشته باشد. هفته پیش هم کارگزارانی ها نخستین جلسه دور جدید شورای مرکزی‌شان را تشکیل دادند و در آن، غلامحسین کرباسچی برای یک دوره دیگر به عنوان دبیرکل ابقا شد و محسن هاشمی هم رئیس شورای مرکزی ماند.

روز شنبه هم یک عضو شورای هماهنگی جبهه اصلاحات درباره آخرین خبرها از تشکیل پارلمان اصلاحات صحبت کرد. سعید نورمحمدی گفت: «به دلیل اینکه در قانون احزاب تعریفی به نام جبهه گنجانده شده است که تاسیس آن باید از کانال احزاب مورد تایید وزارت کشور دنبال شود، بنابراین، با توجه به اینکه عنوان جبهه به تشکیل پارلمان اصلاحات اطلاق می‌شود، تشکیل این پارلمان منوط به درخواست احزاب اصلاح‌طلب است.»

یک عضو شورای هماهنگی جبهه اصلاحات گفت: «از آنجا که مجمع روحانیون مبارز درخواست حضور در پارلمان اصلاحات را داشته، نماینده حقوقی این تشکل سیاسی نیز در کنار ۳۰ نماینده احزاب عضو شورای هماهنگی جبهه اصلاحات درخواست تاسیس پارلمان اصلاحات را پس از تکمیل آیین نامه پارلمان در صحن شورای هماهنگی، تقدیم وزارت کشور می‌کنند.»

کنار هم چیدن همه این خبرها، حکایت از آغاز فعالیت های جریان های اصلاح طلب و پیش روی چراغ خاموش آنها به سوی انتخابات اسفندماه است. حرکتی درست شبیه رقیب اصولگرایشان. آنها که در سه سال انتخاباتی پیش (۹۲، ۹۴، ۹۶) خود را پیروز ائتلافی با اعتدالیون در انتخابات ریاست جمهوری و مجلس یا پیروز مطلق در رقابت شوراهای اسلامی کلانشهرها دیدند، در حالی چشم به زمستان امسال و کرسی های بیشتر در بهارستان دوخته اند که عملکرد دولتِ برآمده از حمایت آنها به ویژه در حوزه اقتصادی نارضایتی های زیادی را رقم زده است.

اصلاح طلبان که بدنه اجتماعی شان با پذیرش دعوت این جریان پای صندوق های رای رفتند و نام حسن روحانی را روی کاغذ نوشتند، برای انتخابات پیش رو کار آسانی نخواهند داشت. گرچه برخی چهره های این جریان همچون سعید حجاریان چندی پیش جدا بودن حساب دولت از اصلاح طلبان را مطرح کردند اما گروهی دیگر همچون صادق زیباکلام، جناح چپ سیاست ایران را در عملکرد دولت دوم روحانی بی تقصیر نمی دانند.

این استاد علوم سیاسی اواخر هفته گذشته در نامه ای به رئیس دولت اصلاحات به اظهارنظر او مبنی بر «مردم دیگر به توصیه ما مبنی بر شرکت در انتخابات توجهی نخواهند کرد» در دیدار اخیرش با فراکسیون امید اشاره کرد و نوشت: «این جمله مبیّن بحران عمیقی است که جریان اصلاحات مدت ها گرفتار آن شده و رهبری اصلاحات نیز هیچ گامی برای مواجهه با آن برنداشته است. در اینکه اصلاح طلبان بخش قابل توجهی از محبوبیتشان را از دست داده اند، تردیدی نیست. بسیاری از اقشار تحصیل کرده و جوان تر مدت هاست این باور را که انتخابات می تواند تغییری به وجود آورد، از دست داده اند. مع ذلک

> بسیاری از اقشار تحصیل کرده و جوان تر مدت هاست این باور را که انتخابات می تواند تغییری به وجود آورد، از دست داده اند

بسیاری از آنها در دو انتخابات ۹۴ و ۹۶ به اصرار و ترغیب اصلاح طلبان شرکت کردند، اما عملکرد فراکسیون امید و از آن بدتر عملکرد آقای روحانی سبب شده آنها دیگر در انتخابات شرکت نکنند.»

زیباکلام در این نامه معتقد است: «ریختن همه تقصیرها بر گردن مجلس و روحانی، ندیدن ابعاد گسترده تر بحران اصلاح طلبان است. علی رغم آنکه بیش از دو دهه از شکل گیری اصلاحات می گذرد، اما بسیاری از رای دهندگان نمی دانند خواسته های این جریان کدام هستند و اساسا چه تفاوتی میان آنان با اصولگرایان وجود دارد. آیا مسئولیت ظهور شعار «اصلاح طلب، اصول گرا دیگه تمومه ماجرا» بیش از همه بر عهده خود ما نیست؟»

اشاره او در این شعار به تجمع دی ماه ۹۶ در برخی نقاط کشور است. بعد از گذشت بیست سال ما هنوز نتوانسته ایم یک هویت مشخص ترقی خواهانه برای خودمان خلق نماییم. خواسته های مشخص اصلاح طلبان که آنها را در جایگاه یک جریان دمکراتیک و ترقی خواه قرار می دهد کدام هستند؟ بی هویتی جریان اصلاحات را نه می توانیم بر گردن اصولگرایان بیفکنیم، نه روحانی، نه شورای نگهبان و نه نظارت استصوابی. ما هنوز نتوانسته ایم یک شعار استراتژیک برای اصلاح طلبی که به صورت شناسنامه و هویت آن درآمده باشد ایجاد نماییم.»

در فضای مجازی، برخی این نامه زیباکلام را مصداق یک سوزن به خود و یک جوالدوز به دیگران دانسته اند پس از او، تئوریسین این جناح یعنی حجاریان هم دیروز یادداشتی منتشر کرد و از «باید» های جریان اصلاحات در هفت بند نوشت. به باور او، «اصلاح طلبی در سال ۱۳۹۸، با توجه به وضعیت سیاسی داخل و خارج و همچنین شرایط اقتصادی و معیشتی، در ابعاد مختلف نیازمند چابک سازی و نواندیشی است، اما اساسی ترین مسئله، «بقای اصلاح طلبی» است.

حجاریان سیاست اصلاح طلبان برای انتخابات آینده را «مشارکت مشروط» عنوان می کند و معتقد است: «به لحاظ منطقی و با توجه به پیشینه تاریخی، چنانچه اصلاح طلبان [دارای پروژه سیاسی مشخص] و معترضان به وضع معیشت یک صدا شوند، نخستین گزینه برخورد قهری، اصلاح طلبان خواهند بود نه توده مردم حاضر در خیابان. از این رو، اصلاح طلبان ضمن تمرکز بر عدالت به معنی اعم، به تعبیری باید سر خود را پایین نگه دارند تا از این طوفان به سلامت گذر کنند. این مدل درباره انتخابات نیز کاراست. اصلاح طلبی باید موضع خود در برابر انتخابات را به صراحت و با جزئیات کامل اعلام کند. شاید عقلانی ترین راهبرد را بتوان در «مشارکت مشروط» جست؛ از فرصت انتخابات استفاده کرد ولی چنانچه شروط مطرح شده برآورده نشد، عطای انتخابات را به لقایش بخشید.»

اما نکته ای که در نسخه او برای جریان متبوعش به چشم می خورد، قرابت نزدیک بند سوم آن با نامه گلایه آمیز زیباکلام است. حجاریان در این بند اینگونه اصلاح طلبان را توصیه می کند: «از خمودگی و رخوت خارج شوند، تجدید نهادی را در دستور کار قرار دهند و مواضع انتقادی را به راهبرد و راه برون رفت بیامیزند.»

حالا در روزهایی که منتقدان درون و برون جناحی اصلاح طلبان بر این باور هستند که میزان حضور اصلاحات و تفکرات اصلاح طلبی از دو ماه قبل از برگزاری هر انتخابات تا دو ماه قبل از انتخابات دیگر است، باید دید رجل اردوگاه چپ و در رأس رهبر این جریان چه معادلات و تحولاتی را روی میز می گذارند. آیا کسی روی خوش به انتقادهای درون حزبی نشان می دهد یا اصلاح طلبان باید منتظر روزهای سرد و سخت زمستان باشند؟

> بی هویتی جریان اصلاحات را نه می توانیم بر گردن اصولگرایان بیفکنیم، نه روحانی، نه شورای نگهبان و نه نظارت استصوابی

واکنش عراقچی به موضع فرانسه

پاریس درباره سخنان سفیرش در آمریکا موضع بگیرد

معاون سیاسی وزیر امور خارجه در واکنش به توییت سفیر فرانسه در آمریکا نوشت: «اگر توییت های «ژرار آرو» موضع فرانسه را اعلام می کند، با نقض فاحش هدف و موضوع برجام و قعطنامه ۲۲۳۱ مواجه هستیم. پاریس اعلام موضع کند، در غیر این صورت اقدام مقتضی را انجام خواهیم داد.»

به گزارش ایرنا، در حالی که آژانس بین المللی انرژی اتمی تاکنون ۱۴ بار بر اجرای کامل تعهدات ایران در چارچوب توافقنامه برجام صحه گذاشته است، سفیر فرانسه در آمریکا به تازگی مدعی شده است که دلیلی برای غنی سازی اورانیوم توسط ایران پس از توافق برجام وجود ندارد. ژرار آرو در حساب توییتری خود نوشت: «اینکه بگویم ایران پس از انقضای برجام اجازه دارد اورانیوم غنی سازی کند، اشتباه است. براساس ان پی تی و پروتکل الحاقی آن، ایران باید تحت نظارت های شدید ثابت کند که فعالیت های هسته ای آن غیرنظامی است.» این دیپلمات فرانسوی اضافه کرد: «همانگونه که در سال ۲۰۰۲ گفتیم غنی سازی اورانیوم بدون برنامه غیرنظامی موثق براساس ان پی تی غیرمجاز بود. ما در سال ۲۰۲۵ نیز اگر لازم باشد می توانیم همانگونه پاسخ دهیم. تحریم ها اعمال شد و بازمی تواند اعمال شود. هیچ «غروبی» بعد از برجام وجود ندارد.» آرو اظهار داشت: «روسیه اورانیوم غنی شده برای نیروگاه هسته ای بوشهر را تامین می کند.»

مردم را از حضور در صحنه محروم نکنید

قانون جدید مدیریت بحران به شورای نگهبان ارجاع شده است

نایب رئیس مجلس شورای اسلامی گفت: الان گفته اند کمک های مردمی به دو سازمان کمیته امداد و هلال احمر واریز شود، اما شاید کسی امکان کمک به این دو سازمان را ندارد و می خواهد به تنهایی پول دهد و جایی را درست کند چرا جلوی او گرفته می شود؟ مردم را از حضور در صحنه محروم نکنید، همه مردم را به حضور دعوت کنید.

به گزارش ایلنا، مسعود پزشکیان اظهار کرد: یکی از موضوعات مهم در این میان تامین منابع مالی است. باید بگوییم که برای حل این مشکلات از کجا باید پول بیاوریم. الان به این دلیل که در حالت اورژانسی هستیم، همه می گویند باید این کارها را انجام دهیم، اما همه دستگاه ها منابع را مشخص کنند. این وظیفه نمایندگان، وظیفه دولت و وظیفه مردم است که از این طریق می توان کار را مدیریت کرد.

او با بیان اینکه بارندگی نعمت خداست که بسیاری از مشکلات آبی کشور را حل کرد، اما تخریب ها هزینه بسیاری را برای کشور به وجود آورد، تصریح کرد: قانون جدید مدیریت بحران در مجلس مصوب شده و به شورای نگهبان ارجاع شده است و به نوعی مسئله تمام شده است که در این صورت مشکلاتمان در امر ساختار مدیریت بحران از این طریق حل خواهد شد.

یادآور

بهناز عابدی

ابطال انتخابات مجلس در اصفهان

اگر تقویم تاریخ سیاسی اصفهان را عقب عقب برویم، به چنین روزی در سال ۱۳۶۳ می رسیم و برگزاری انتخابات جنجالی مجلس دوم در این شهر. انتخاباتی که گرچه در مرحله اول نام محی الدین فاضل هرندی، عباسعلی روحانی و عبدالله نوری به عنوان نامزدهای جناح چپ از صندوق ها بیرون آمد، اما در آن زمان که رحمت الله خالقی، رئیس وقت هیئت نظارت شورای نگهبان در اصفهان بود، بنابرآنچه اشکال در آرا اعلام شد، انتخابات در اصفهان، خمینی شهر و فریدن ابطال شد و این سه شهر تا برگزاری مرحله دوم بدون نماینده بودند. این انتخابات، آغاز رقابت نیروهای نظام سیاسی مستقر بود و مقدمه‌ای برای شکل گیری دیدگاه ها و فهرست های فرعی چپ و راست در کشور و بروز تمایلات تمایزطلبانه شد. در اصفهان رقابت اصلی میان دو فهرست اصلی بود، دوگانه‌ای که یکی خود را نزدیک به بیت آیت الله خادمی می دانست و چهره هایی چون سیدحسین بهشتی نژاد، احمد سالک، مهدی اژه‌ای و عبدالله کوپایی را در خود جای داده بود و دیگری، چهره های نزدیک به بیت آیت الله طاهری را گرد هم آورده و فهرستی متشکل از روحانی، فاضل هرندی، نوری، محمد معزالدین و محمدرضا واقفی را ارائه کرده بود. در این میان، چهره هایی همچون فضل الله صلواتی به صورت مستقل پا به رقابت ها گذاشته بودند.

استعفای دو نماینده اصفهان در مجلس ششم

اما درست بیست سال پس از این روز، بار دیگر ردی از سیاست در تقویم اصفهان ماند. رد صلاحیت تعداد زیادی از نمایندگان مجلس ششم برای شرکت در انتخابات مجلس هفتم، واکنش های زیادی را در پی داشت که ازجمله آن استعفای دسته جمعی گروهی از نمایندگان مجلس ششم بود. جمعی که دو نماینده اصفهان یعنی احمد شیرزاد و علی مزروعی هم در میان آنها قرار داشتند و در ۲۶ فروردین ۱۳۸۳، استعفای مزروعی در مجلس مورد بحث قرار گرفت.

این بررسی که پس از چراغ سبز نمایندگان به استعفای فاطمه حقیقت جو، میرمحمود یگان لی و محسن آرمین در دستور کار قرار گرفته بود، با رای منفی مجلسی ها روبه رو شد. البته پس از آن هم استعفای بهزاد نبوی به رای گذاشته شد که خانه ملتی ها با آن موافقت کردند.

نقل + قول

تغییرات قوه قضائیه اتوبوسی نیست

سخنگوی دستگاه قضا در خصوص تغییرات در قوه قضائیه اظهار کرد: اگر خبری باشد رسما اعلام خواهد شد چون براساس گمانه زنی نمی شود اظهار نظر کرد.

غلامحسین اسماعیلی در گفت وگو با ایسنا، با بیان اینکه دفتر سخنگو فعال خواهد شد، در خصوص تغییرات دیگر در قوه قضائیه اظهار کرد: به طور طبیعی اگر بخواهد تغییری انجام شود باید ابتدائا تغییرات در رده های دیگر صورت گرفته و به مرور به رده های پایین تر برسد. او افزود: تغییرات در قوه قضائیه همیشه حساب شده، دقیق و کارشناسی بوده و مثل تغییرات در جریانات سیاسی نیست که به صورت گسترده و اتوبوسی باشد.

اجازه اقدام احساسی در برابر تصمیم ترامپ را ندهیم

یک فعال سیاسی اصلاح طلب با اشاره به اینکه سپاه پاسداران بخشی از حاکمیت است و نمی‌توان بخشی از حاکمیت رسمی یک کشور را در قالب یک گروه تروریستی قرار داد، گفت: جامعه، مسئولان و گروه های سیاسی مختلف حمایت خود را از سپاه اعلام کرده اند اما باید هوشیار باشیم و اجازه تندروی یا اقدام احساسی در برابر تصمیم اخیر ترامپ را ندهیم.

به گزارش اعتمادآنلاین، محسن رهامی با بیان اینکه سپاه پاسداران طبق قانون اساسی بخشی از نیروهای مسلح رسمی کشور است، بیان کرد: هرچند در قانون اساسی ارتش و سپاه جداگانه نامبرده شده اند، اما به معنای اعم کلمه، سپاه نیروی نظامی کشور است که در قانون اساسی به آن تصریح شده است، بنابراین اقدام ترامپ با قوانین بین المللی مغایر است.

اقتصاد + استان

منابع اصفهان از استان می‌رود!

چهارمین جلسه هیئت نمایندگان اتاق بازرگانی اصفهان با موضوع بررسی ماموریت و چشم انداز اتاق و تشکیل کارگروه ویژه پذیرش هیئت بلندپایه روسیه برگزار شد. مسعود گلشیرازی، رئیس این اتاق در این جلسه با اشاره به اثرات اقتصادی سیل ویرانگر در استان های کشور گفت: فعالان اقتصادی باید با اجماع و به صورت هدفمند کمک های نقدی و غیرنقدی را به مناطق سیل زده ارسال کنند و نقش موثری در بازسازی این مناطق داشته باشند. وی خواستار هزینه شدن منابع جمع آوری شده بانک ها در استان اصفهان شد و افزود: بانک های استان سالانه ۱۵ هزار میلیارد تومان منابع خود را در خارج از استان هزینه می کنند، این در حالی است که واحدهای تولیدی مستقر در استان به این منابع نیازمندند. وی با اشاره به نشست مشترک مدیران بانک صنعت و معدن با هیئت نمایندگان اتاق بازرگانی و افزایش پنج برابری حد اعتباری این بانک تصریح کرد: افزایش نهاده های تولید در اثر افزایش نرخ ارز، تامین مالی و سرمایه در گردش بنگاه های اقتصادی را با چالش روبه‌رو ساخته و بانک‌های عامل با افزایش حد اعتباری می توانند این چالش را برطرف کنند.

> بانک های استان سالانه ۱۵ هزار میلیارد تومان منابع خود را در خارج از استان هزینه می کنند

نایب رئیس اتاق بازرگانی اصفهان در این جلسه با اشاره به سفر هیئت بلند پایه روسیه به اصفهان در خرداد سال جاری گفت: این هیئت بلند پایه شامل وزرا و بازرگانان برجسته روسیه است و برای انعقاد قرارداد و اجرایی شدن تفاهم نامه به ایران سفر می کنند. بهرام سبحانی خواستار معرفی ظرفیت های همکاری و سرمایه گذاری مشترک بین فعالان اقتصادی اصفهان و روسیه شد و گفت: بررسی نیازهای دوطرف و همچنین فرصت های همکاری مشترک می تواند به نتیجه بخش شدن این سفر کمک کند.

سبحانی تشکیل کارگروه ویژه اتاق بازرگانی اصفهان برای بررسی فرصت های همکاری و سرمایه گذاری مشترک اصفهان و روسیه را گام عملی اتاق برای اثربخشی حضور هیئت روسی در اصفهان عنوان کرد و گفت: اعضای اتاق و فعالان اقتصادی می توانند پیشنهادهای خود را به اطلاع این کارگروه تخصصی برسانند. سبحانی تاکید کرد: در شرایطی که چین همکاری با ایران را کاهش داده و اروپا اقدام عملی برای گشایش خط اعتباری نکرده، باید از فرصت تجارت با روسیه نهایت بهره برداری انجام شود. دیگر نایب رئیس اتاق بازرگانی اصفهان در این جلسه با انتقاد از برخی از بانک های روسی در ارائه نکردن خدمات بانکی به بنگاه های اقتصادی ایران، گفت: با وجودی که بانک های ایرانی در یکی از بانک های روسیه سهامدار هستند، ولی خدمات بانکی به تاجران ایرانی ارائه نمی شود. حمیدرضا قلمکاری تعاملات بانکی را یکی از مهم‌ترین ابزارهای تجارت بین الملل برشمرد و افزود: در تمام نشست های بین المللی همواره باید برای تقویت روابط بانکی دو طرف تاکید شود تا امکان تجارت با کشورهای هدف فراهم شود. سیدعبدالوهاب سهل آبادی، عضو هیئت نمایندگان اتاق بازرگانی اصفهان در این جلسه خواستار همکاری تنگاتنگ اتاق با صندوق نوآوری و شکوفایی و شهرداری اصفهان در راستای تشکیل صندوق های سرمایه گذاری خطرپذیر شد و گفت: این صندوق می تواند جوانان خلاق و مخترع را به فعالیت بیشتر تشویق کند.

دام و طیور مهمان نمایشگاه اصفهان

هفدهمین نمایشگاه بین المللی صنعت دام، طیور، دامپزشکی و آبزیان از ۲۷ فروردین در اصفهان آغاز می شود تا این شهر به مدت چهار روز میزبان معتبرترین رویداد نمایشگاهی دام و طیور کشور باشد. به گزارش اداره رسانه شرکت نمایشگاه های بین المللی استان اصفهان، این نمایشگاه که تا ۳۰ فروردین در محل برگزاری نمایشگاه های بین المللی استان واقع در پل شهرستان برپا خواهد بود، شرایطی را فراهم خواهد آورد تا ۱۱۳ شرکت توانمندی ها و دستاوردهای خود را در معرض بازدید متخصصان این عرصه قرار دهند. در نمایشگاه امسال، شرکت های فعال در زمینه های دامپروری (دام، طیور و آبزیان)، داروهای دامپزشکی، آزمایشگاه و تجهیزات، خوراک دام و افزودنی ها، مکمل های دام و طیور و تجهیزات و ماشین آلات صنعتی و کشتارگاهی حضور خواهند داشت و محصولات، کالاها و خدمات خود را در ۸۵۰۰ مترمربع فضای نمایشگاهی به نمایش می گذارند. در کنار شرکت های فعال حاضر در هفدهمین نمایشگاه بین المللی صنعت دام، طیور، دامپزشکی و آبزیان، دانشگاه ها و مراکز علمی و تحقیقاتی نیز حضور می یابند تا آخرین یافته ها و تحقیقات خود را برای توسعه این صنعت در دسترس علاقه‌مندان و فعالان اقتصادی این بخش قرار دهند. شرکت هایی از استان های اصفهان، تهران، البرز، گلستان، چهارمحال و بختیاری، مرکزی، اردبیل، مازندران، قزوین، فارس، یزد و خراسان مرکزی در نمایشگاه امسال حضور دارند. همچنین برپایی پاویون کشورهای ایتالیا و آلمان در این نمایشگاه، از جمله جذابیت های ویژه هفدهمین نمایشگاه بین المللی صنعت دام، طیور، دامپزشکی و آبزیان اصفهان به شمار می رود.

ناکامی برنامه ششم در کاهش بیکاری

نرخ بیکاری بر خلاف پیش بینی ها از ۱۲ درصد هم گذشت

آخرین آمارها از میزان بیکاران کشور نشان می دهد این گروه با افزایش حدود ۶۸ هزار نفری، به سه میلیون و ۲۲۱ هزار نفر رسیده اند. افزایش آمار بیکاران از یک سو نشان می دهد برنامه های توسعه دست‌کم در این مورد نتوانسته محقق شود و از سوی دیگر با توجه به اینکه نرخ رشد اقتصادی منفی شده است، احتمال افزایش جمعیت بیکاران را هشدار می دهد. برنامه ششم توسعه که کاهش سالانه ۰،۸ درصدی نرخ بیکاری را پیش بینی کرده بود، باز هم در تحقق این هدف‌گذاری ناکام ماند تا تجربه پیش بینی های غیرواقع برنامه پنجم توسعه در برنامه ششم نیز تکرار شود. به گزارش مهر، برنامه های توسعه‌ای به عنوان چشم انداز پنج ساله کشور در حوزه های اقتصادی، اجتماعی و فرهنگی، شاخص نرخ بیکاری را نیز به عنوان ابزاری برای سنجش وضعیت نیروی کار در پایان دوره هدف‌گذاری می کنند. به این ترتیب نرخ بیکاری در برنامه ششم توسعه که وضعیت اقتصادی، اجتماعی و فرهنگی کشور را برای سال های ۱۳۹۶ تا ۱۴۰۰ پیش بینی کرده است، به گونه‌ای هدف‌گذاری شده که سالانه این نرخ ۰،۸ درصد کاهش یابد.

در سال ۱۳۹۵ که برنامه ششم توسعه به عنوان سند چشم انداز پنج ساله کشور به تصویب رسید، نرخ بیکاری ۱۲،۴ درصد بود و در حالی که نرخ بیکاری در سال ۹۶ به عنوان اولین سال اجرای برنامه ششم باید به ۱۱،۶ درصد می رسید، این نرخ در این سال ۱۱،۹ درصد اعلام شد. در عین حال به شرط تحقق هدف‌گذاری این شاخص در سال ۹۷، نرخ بیکاری در سالی که گذشت باید از ۱۱،۹ درصد در سال ۹۶ به ۱۱،۱ درصد می رسید اما بر اساس آخرین گزارش مرکز آمار ایران از وضعیت نیروی کار، نرخ بیکاری سال ۹۷ به ۱۲ درصد رسید. در حالی که با احتساب تحقق هدف‌گذاری کاهش ۰،۸ درصدیِ نرخ بیکاری در سال های ۹۶ و ۹۷، این نرخ باید در پایان سال گذشته به ۱۰،۸ درصد می رسید. اما تجربه ناموفق هدف‌گذاری شاخص نرخ بیکاری در برنامه پنجم توسعه نیز وجود داشت. برنامه پنجم توسعه سند چشم انداز اقتصادی، اجتماعی و فرهنگی برای سال های ۹۰ تا ۹۴ بود که در سال ۸۹ به تصویب رسید. بر اساس آنچه در این برنامه پیش بینی شده بود، نرخ بیکاری در پایان سال برنامه یعنی در سال ۹۴ باید به ۷ درصد می رسید و تک رقمی می شد، اما آمار از نرخ بیکاری ۱۱ درصدی در سال ۱۳۹۴ حکایت دارد. یعنی ۴ درصد بیش از نرخ پیش بینی شده برنامه.

ناکامی برنامه ششم توسعه در پیش بینی شاخص نرخ بیکاری نشان می دهد، هدف‌گذاری های قوانین برنامه های توسعه‌ای در حوزه کاهش بیکاری منطبق با نگاه واقع‌گرایانه نیست. این هدف‌گذاری ها در حالی است که عیسی منصوری، معاون توسعه کارآفرینی و اشتغال وزیر کار مخالف پیش بینی کاهش نرخ بیکاری در برنامه ششم بوده و معتقد است شاخص نرخ بیکاری حتی شاخص دقیقی برای ارزیابی وضعیت نیروی کار نیست، بلکه این شاخص صرفا می تواند برای ارزیابی سیاست های اجرا شده باشد تا سیاست‌گذاران بازار کار «روند» ها را بررسی کنند.

رونق اقتصادی اسیر کلمات احساسی

اقداماتی مثل تشکیل کمیسیون رونق، نتیجه عکس می دهد

براساس پیش بینی های صندوق بین المللی پول نرخ رشد اقتصادی ایران در سال ۲۰۱۹، منفی ۳/۶ درصد اعلام شده است. براین اساس، اقتصاد ایران در سال ۲۰۱۹ حداقل ۶ درصد نسبت به سال گذشته کوچک‌تر می شود. دشوارترشدن شرایط اقتصادی در سال ۹۸ را وزرای دولت نیز با صراحت هشدار داده اند.

همین چند وقت پیش بود که سعید نمکی، وزیر بهداشت درجمع خبرنگاران اعلام کرد باید برای سال ۹۸ کمربندها را سفت تر بست، چون ۹۸ سال سختی از لحاظ اقتصادی خواهد بود. تشکیل کمیسیون رونق اقتصادی تنها یکی از پیشنهادهای ابتدایی و سطحی در چگونگی مواجهه با شرایط اقتصادی است. هنوز هم تاثیرات بخشنامه های متناقضی که در سال گذشته از سوی نهادهای مختلف باهدف بهترشدن وضعیت فعالیت های اقتصادی ابلاغ و اجرا شد، از خاطر فعالان اقتصادی نرفته است. تصمیماتی که به جای بهبود بعضا منجر به تخریب شد و بر سردرگمی بنگاه های اقتصادی دامن زد.

مینا ایزدی

اگرچه پیش بینی های نهادهای رسمی از وضعیت اقتصادی کشور درسال جاری چندان هم امیدوار کننده نیست، با این حال تصمیم گیران بعضا راهکارهایی برای بهبود وضعیت موجود پیش بینی کرده و می کنند که تاثیرگذاری آنها در مقابله با ابرچالش های اقتصادی کشور جای تامل دارد. تشکیل کمیسیون رونق اقتصادی در مجلس یکی از همین تصمیم‌گیری‌هاست که به تازگی از سوی برخی نمایندگان مجلس مطرح شده است. موضوعی که حسن خسته بند، عضو کمیسیون عمران مجلس از آن خبرداده و می‌گوید : کمیسیون رونق اقتصادی با هدف رفع موانع تحقق شعار سال تشکیل می‌شود. این راهکارهای ابتدایی آیا صرفا رفع تکلیف متولیان و تصمیم‌سازان درمواجهه با وضعیت اقتصادی است یا قرار است مسئولان درسال جدید برای رفع چالش‌ها جدی‌تر اقدام کنند؟

تصمیمات ریشه‌ای یا تصمیمات احساسی؟

کارشناسان اقتصادی و تئوری پردازان در گفت وگو با اصفهان زیبا معتقدند سیستم تصمیم گیری برای مواجهه با شرایط اقتصادی ضعیف عمل می‌کند و راهکارهای ارائه شده برای رونق اقتصادی نمی‌توانند منافع عمومی را تامین کنند.

در این باره عضو هیئت علمی دانشکده اقتصاد دانشگاه اصفهان به اصفهان زیبا می‌گوید: تصمیماتی که برای بهترشدن شرایط اقتصادی گرفته می شود به جای اینکه ریشه ای و تاثیرگذار باشند، بیشتر جنبه احساسی دارند. واقعیت های اقتصادی حکایت از محدودیت تامین منابع ارزی و افزایش تورم می دهد، درواقع زمانی می‌توان به سمت افزایش تولید رفت که انگیزه های سرمایه‌گذاری ایجاد شود. اگر این اتفاق نیفتد، هر کمیسیونی تشکیل شود و هر تصمیمی گرفته شود نمی تواند در رونق اقتصادی تاثیرگذار باشد.

سید کمیل طیبی تصریح می‌کند: نقش مجلس برای بهبود وضعیت اقتصادی و ایجاد رونق اقتصادی از این جهت می تواند تاثیرگذار باشد که منجر به تصویب قوانینی با استفاده مستمر از نظارت کارشناسان تخصصی شود تا این قوانین به بهبود وضعیت کسب و کار کمک کند و انگیزه سرمایه گذاری در کشور ایجاد شود.

طیبی می‌گوید: اصل اقتصاد می گوید هر اندازه کنترل در اقتصاد بیشتر باشد و مصوبه و قوانین دست و پاگیر افزایش پیدا کنند، در روند فعالیت های اقتصادی اختلال ایجاد خواهد شد. در گذشته هم شاهد این تصمیمات دستوری بوده ایم که با چند نرخی شدن ارز، بازار سیاه ایجاد شد. وی ادامه می دهد: بهتر است به جای مصوبه و تصمیم گیری های احساسی، اقتصاد به صورت آزاد و براساس قوانین عرضه و تقاضا فعالیت کند تا قیمت ها به تعادل برسد.

این استاد اقتصاد می افزاید: دولت و مجلس در تمام کشورها در روند فعالیت ها صرفا نظارت دارند، در ایران نیز باید دست دولت از اقتصاد کوتاه شود و وظایف دولت به نظارت در فعالیت های اقتصادی محدود شود. وی اذعان می‌کند: اگر قوانینی که مجلس و دولت باهدف بهبود وضعیت اقتصادی ارائه می کنند جنبه تصدیگری داشته باشد، تناقض هایی ایجاد می شود و به جای بهترشدن اوضاع اقتصادی، نتیجه عکس بر وضعیت اقتصادی کشور خواهد داشت.

این راهکارها برای اقتصاد معجزه نمی کند

«تشکیل کمیسیون، کمیته و ستاد برای رونق اقتصادی بیشتر شبیه یک شوخی است. رونق اقتصادی با این راهکارهای سطحی حاصل نشده و نخواهد شد. مسئولان اگر با این راهکارها می توانند در اقتصاد معجزه کنند بهتر است به عنوان یک راهکار اکتشافی، آن را در اختیار سایر کشورها بگذارند». این را شهرام معینی، استاد اقتصاد دانشگاه اصفهان به اصفهان زیبا می‌گوید. معینی معتقد است رونق اقتصادی در اثر تصمیمات دولت و مجلس ایجاد نمی شود، بلکه در تمام کشورهای دنیا برای ایجاد رشد اقتصادی تولید افزایش پیدا می کند، پس انداز شکل می گیرد و این پس انداز منبعی می شود برای ایجاد واحدهای تولیدی جدید، ضمن اینکه ورود سرمایه های خارجی نیز راهکار موثری برای افزایش درآمد کشورهاست که کشور ما در این زمینه با محدویت های زیادی مواجه شده است. این کارشناس اقتصادی عنوان می‌کند: در ایران سرمایه‌گذاری به صفر رسیده است و سرمایه‌گذاری های انجام شده نیز قابلیت چندانی برای بهره برداری ندارند، بنابراین واقعیت های امروز اقتصادی کشور با تشکیل کمیسیون و بعضا اقدامات دستوری که توسط دولت و مجلس مطرح می شود، تغییر نمی کند. وی ادامه می دهد: زمانی که اوضاع اقتصادی نامناسب است، مشتری برای خرید کالاها یافت نمی شود و مسئولان بهتر است در اظهار نظرهای خود به این نکته هم اشاره کنند که برای رونق اقتصادی قرار است سرمایه کشور چطور افزایش پیدا کند.

معینی خاطرنشان می‌کند: اقتصاد کشور ما کوچک است و تولید و پس انداز هم محدود است، درصورتی که بتوان درآمدهای نفتی را افزایش داد، می توان به مردم قدرت خرید داد، نهاده با قیمت ارزان برای تولید وارد کرد و قیمت ارز را پایین نگه داشت اما زمانی که درآمد نفتی کاهش پیدا می‌کند، حقوق کارمند و کارگر نیز کاهش پیدا می کند. در نتیجه قدرت خرید کاهش پیدا می‌کند و مشتری برای خرید کالای داخلی وجود ندارد. درنهایت هم قیمت نهاده های تولید و قیمت ارز افزایشی می‌شود و تولید کننده باید نهاده را با قیمت بالاتر خریداری کند یا نهاده ای در دسترس ندارد که تولید کند، بنابراین سرمایه گذاری در کشور کاهش پیدا خواهد کرد.

عضو هیئت علمی دانشکده اقتصاد دانشگاه اصفهان می‌گوید: این موارد به صورت زنجیره‌وار به یکدیگر وابسته هستند و تمام راه هایی که منجر به رشد اقتصادی کشور می شود، بسته شده است و نمی توان با چنین تصمیم گیری هایی که از سوی مجلس و دولت مطرح می شود در اقتصاد کشور رونق حاصل کرد. به گفته معینی، سایر کشورها مانند چین و هند به این خاطر شاهد رونق اقتصادی و رشد اقتصادی مثبت هستند که سالیانه سرمایه های زیادی به واسطه ارتباط با سایر کشورها روانه کشورشان می شود، اما در شرایط فعلی به دلیل محدودیت های خارجی، امکان ورود سرمایه به ایران وجود ندارد.

مسدودسازی حساب‌های جعلی بانکی

تسهیلات مناسب در اختیار سیل زدگان قرار می‌گیرد

سخنگوی کمیسیون اقتصادی مجلس با مثبت ارزیابی کردن توافق بانک مرکزی و دادستانی برای مسدودسازی حساب های جعلی در جمع آوری کمک های مردمی، گفت: تسهیلات مناسب در اختیار سیل زدگان قرار می‌گیرد. به گزارش ایبنا، زهرا سعیدی مبارکه اظهار داشت: مسدودسازی حساب های جعلی در راستای تقویت اعتماد ملی مناسب بوده و به طور حتم ذهنیت های قبلی در این باره را ترمیم می‌کند. نماینده مردم مبارکه در مجلس با بیان اینکه اقدام برخی افراد در جمع کردن کمک های مردمی و عدم واریز آن به حساب زلزله زدگان اقدامات مناسب بقیه را نیز زیر سوال برده بود، افزود: برنامه ریزی در راستای انجام این چنین کارهایی باید به گونه‌ای باشد که منجر به سلب اعتماد مردم نشود. وی با تاکید بر اینکه مسدودسازی حساب های جعلی در سیل اخیر نشان از هوشمندی دادستانی و بانک مرکزی و ورود به موقع آنها دارد، تصریح کرد: انتظار می رود در تمام فرایندهایی که اعتماد مردم را به دنبال دارد، مسئولان با برنامه ریزی و آینده نگری پیش رفته و مانع از هر نوع خطای احتمالی شوند. وی با بیان اینکه مجلس به ویژه کمیسیون های تخصصی پیگیر برگزاری نشست های تخصصی با بانک مرکزی و سایر بانک های عامل در راستای ارائه تسهیلات کارآمد در جهت تسریع در بازسازی مناطق آسیب دیده است، بیان کرد: خوشبختانه تاکنون شبکه بانکی توانسته تسهیلات خوبی در اختیار سیل زدگان قرار دهد.

خسارت ۱۳ هزار میلیارد تومانی بخش کشاورزی

۵۴۰ میلیارد تومان کمک بلاعوض در نظر گرفته شده است

وزیر جهاد کشاورزی گفت: بخش کشاورزی در جریان سیل اخیر ۱۳ هزار میلیارد تومان خسارت دیده است که سه هزار میلیارد تومان آن مربوط به کشت خوزستان است و هنوز هم آسیب ها ادامه دارد.

به گزارش ایسنا، محمود حجتی تصریح کرد: مصوباتی در این زمینه داشته‌ایم که ابلاغ شد، بخشی از آن کمک های بلاعوض بود که ۵۰ درصد از آن تخصیص داده شد. ۵۴۰ میلیارد تومان کمک بلاعوض دیده شده و به چهار بانک نیز ابلاغ شده است که به خسارت دیدگان وام اعطا شود. وزیر جهاد کشاورزی با اشاره به اینکه بخش زراعت، باغبانی و دام بیشترین خسارت را دیده اند، ادامه داد: همچنین زنبور عسل، مرغداری و مزارع پرورش ماهی هم آسیب جدی دیده‌اند و بخش عمده‌ای از تجهیزات ایستگاه های پمپاژ از بین رفته است.

وزیر جهاد کشاورزی با بیان اینکه ۲۰۰ هزار هکتار گندم آماده درو از بین رفته، بیان کرد: امیدواریم در ارتباط با گلستان و مازندران نوعی ایمنی خاطر برای مردم ایجاد کنیم. در این مناطق، خزانه برنج از بین رفته و دوباره نشاکاری صورت گرفته است. در سایر استان ها هم برآورد انجام شده و امیدواریم در جلسه عصر یکشنبه دولت، مصوبه چگونگی تأمین خسارت مناطق سیل زده را نهایی کنیم.

کوتاه از + اقتصاد

رشد اقتصادی ۹ ماهه ۹۷ منفی ۱،۹ درصد

براساس اعلام مرکز آمار، در ۹ ماه نخست سال گذشته، شاهد رشد منفی ۳،۸ درصدی محصول ناخالص داخلی با نفت و منفی ۱،۹ درصدی محصول ناخالص داخلی بدون نفت در ۹ ماه اول سال ۱۳۹۷ بودیم. براین اساس، تولید ناخالص داخلی به قیمت ثابت سال ۱۳۹۰ در ۹ ماهه اول سال ۱۳۹۷ به رقم ۵۴۱۳۴۳۷ میلیارد ریال با نفت و ۴۳۰۳۵۳۰ میلیارد ریال بدون احتساب نفت رسیده است، در حالی که این رقم در مدت مشابه سال قبل با نفت ۵۶۲۷۲۲۴ میلیارد ریال و بدون نفت ۴۳۸۷۵۵۲ میلیارد ریال بوده که نشان از رشد منفی ۳،۸ درصدی تولید ناخالص داخلی با نفت و منفی ۱،۹ درصدی محصول ناخالص داخلی بدون نفت در ۹ ماه اول سال ۱۳۹۷ دارد. نتایج حاکی از آن است که در ۹ ماه نخست سال جاری رشته فعالیت های گروه کشاورزی منفی ۲،۱، گروه صنعت منفی ۷،۹ و گروه خدمات ۰،۶ درصد نسبت به دوره مشابه سال قبل، رشد داشته است.

بورس تهران رکورد شکست

پس از روزها رشد مداوم قیمت سهام در بورس تهران که یکی از عوامل مهمش قیمت ارز است، روز گذشته نماگر اصلی بازار سرمایه، کانال تاریخی ۱۹۵ هزار واحدی را پشت سر گذاشت و وارد کانال ۱۹۶ هزار واحدی شد. به این ترتیب ۲۵ فروردین ۱۳۹۸ به عنوان روز تاریخی بازار سرمایه ایران به ثبت رسید. به گزارش ایسنا، سال ۱۳۹۷ شاید برای همیشه در تاریخ بازار سرمایه سالی خاص باشد. در این سال نماگر اصلی بورس همگام با رشد مداوم و لجام گسیخته قیمت ارزهای خارجی رشد کرد و با کانال شکنی های مداوم توانست برای اولین بار در نهم مهر وارد کانال ۱۹۵ هزار واحدی شود. اما از آن روز به بعد این شاخص رو به کاهش رفت و در محدوده ۱۵۰ تا ۱۶۰ هزارتایی نوسان داشت. این فراز و فرودها پول های خوبی را به جیب حرفه‌ای های بازار برد. از ابتدای امسال نیز بازار ارز شاهد رشد آرامی بود و قیمت سهم ها در بورس تهران نیز هم پای آن رشد کرده است، به طوری که از ابتدای سال تا به امروز شاخص کل بازده نقدی و قیمتی فقط یک روز کاری اندکی افت را شاهد بوده است. به این ترتیب یکشنبه نیز برای اهالی بازار سرمایه روز تاریخی رقم خورد و شاخص کل توانست برای اولین بار رکورد نهم مهر ۱۳۹۷ را بشکند و وارد ترازی جدید شود. رکوردی که برای اقتصاد ایران نشان از شمشیری دو لبه دارد؛ رکوردی که با آن کارنامه بورس را در سرمایه‌گذاری قوی‌تر نشان می دهد اما نشان از وضعیت خوب اقتصاد ندارد، بلکه حاصل رشد قیمت ارزهای خارجی طی مدت های گذشته است. رشدی که هر چند شیرینی اش به کام اهالی حرفه‌ای بازار می نشیند و می تواند سرمایه های خرد را بیشتر به بازار سهام بکشاند، اما از دیدگاهی باعث افتخار نیست، چرا که این رشد به دلیل افزایش تولید و رونق اقتصادی نبوده، بلکه به دلیل تضعیف ارزش پول ملی طی ماه های گذشته رخ داده است.

سهام سایپا و ایران خودرو واگذار می‌شود

وزیر صنعت، معدن و تجارت از واگذاری سهام دو خودروساز بزرگ کشور طی سال ۹۸ توسط دولت خبر داد. به گزارش اقتصاد نیوز، رضا رحمانی آمار تولید سال گذشته خودروسازان را ۹۵۰ هزار دستگاه اعلام کرد و گفت: افزایش تولید ماه های پایانی سال گذشته در حالی منجر به رشد سه برابری نسبت به سال ۹۶ شد که برای سال جاری هم تکرار و پیش بینی می‌شود در پایان سال، بیش از یک میلیون و ۲۰۰ هزار دستگاه عرضه شود. وی ادامه داد: یکی از برنامه هایی که سال جاری اجرا خواهد شد، فروش تدریجی سهام دو شرکت ایران خودرو و سایپا از سوی دولت است. بر اساس این گزارش، رحمانی چند روز قبل هم بر فروش اموال مازاد و شرکت های وابسته به این دو غول خودرویی تاکید کرده بود.

میزان مالیات بر حقوق ابلاغ شد

محمدقاسم پناهی، رئیس کل امور مالیاتی کشور، با ابلاغ بخشنامه‌ای میزان معافیت سالانه حقوق و همچنین نرخ مالیات بر درآمد حقوق سال ۱۳۹۸ را اعلام کرد. بر اساس این بخشنامه با استناد به مقررات بند (الف) تبصره شش قانون بودجه سال ۱۳۹۷ کل کشور مقرر شده است: سقف معافیت مالیاتی موضوع ماده ۸۴ قانون مالیات های مستقیم مصوب ۱۳۶۶/۱۲/۴ و اصلاحات بعدی آن در سال ۱۳۹۸ سالانه مبلغ ۳۳ میلیون تومان است. همچنین نرخ مالیات بر کل درآمد کارکنان دولتی و غیر دولتی اعم از حقوق و مزایای فوق العاده و کارانه مازاد بر این معافیت تا یک و نیم برابر آن مشمول مالیات سالانه ۱۰ درصد و نسبت به مازاد یک و نیم برابر تا دو و نیم برابر آن مشمول مالیات سالانه ۱۵ درصد و نسبت به مازاد دو و نیم برابر تا چهار برابر آن مشمول مالیات سالانه ۲۰ درصد و نسبت به مازاد چهار برابر تا شش برابر مشمول مالیات ۲۵ درصد و نسبت به مازاد شش برابر ۳۵ درصد است.

خاطرات مِترَوی
جایی برای تجربه اجتماعی

عادل امیری

مترو تجلی تعاملی ترین شکل حمل و نقل شهری در شهرهای جهان است. این رفت و آمد تعاملی که از پی تجارب حمل و نقلی متعدد در یکی دو سده اخیر به وجود آمده، محرک بزرگی به نام رشد جمعیت داشته است. اصلی اساسی که به دنبال خود، زنجیره ای از مصرف همه چیز را به وجود آورده است. ما نیز مانند دیگر مردمان جهان، حمل و نقل را مصرف می کنیم و در نتیجه وقتی پای مصرف را به میان می آوریم، از قاعده ارزش‌گذاری، مصرف بهینه، نوع و نحوه ارائه خدمات و تناسب آن با جیب و سبک اقتصادی زندگی مان صحبت می کنیم.

ما به زبان ساده پول را بالای پول خرج می‌کنیم و توقع داریم از عواید این هزینه های به ظاهر اندک بهره ببریم. بهره ای که به ما در مدیریت و کنترل هزینه های سفرهای درون شهری کمک می کند. سفرهایی که نیازمند سرعت در جابه جایی برای رساندن شهروندان به محل مورد نظر یا برسرقراری دوستانه یا کاری است. از این رو، عقل اقتصادی و اجتماعی ما حکم می‌کند با توجه به اهمیت کارهایی که داریم و هزینه هایی که باید بابت آنها بپردازیم، از وسیله نقلیه ای عمومی استفاده کنیم که ما را با کمترین هزینه و زمان ممکن به مقصد که هدف نهایی ماست برساند، زیرا در وهله اول ما را از جهان روی زمین، ترافیک، آلودگی صوتی، تصویری و زیست محیطی و مهم تر از همه اتلاف وقت جدا می کند و در مرحله دوم تجربه ای از تعامل اجتماعی چهره به چهره را برای ما به ارمغان می آورد. این‌گونه مترو مکانی می شود برای نوعی تجربه و احساس همبستگی اجتماعی که در تاکسی، اتوبوس، مینی بوس، تاکسی های اینترنتی و دیگر وسائل نقلیه وجود ندارد و در نتیجه خاطره ای که برای ما می سازد با خاطرات مسافرت های انفرادی توفیر خواهد داشت. در این سلسله یادداشت ها می‌کوشیم با کندوکاوی تیزبینانه، تصویری از یک شهر زیرشهر ارائه دهیم که در آن اغلب شهروندان به آسانی از مکانی به مکان دیگر نقل مکان می کنند و در میانه این نقل مکان آسوده، به روایت هایی از زیست و زندگی دیگر شهروندان دست می یابند. روایاتی که اغلب تصویری ناب، خالص و بی روتوش از مردمی است که دوگانه زیر و روی زمین را برای رسیدن به مقصد تجربه می‌کنند، هنگامی که کودکانشان در میان راهروهای مترو می دوند، با خاطری خوش از خیالی آسوده.

چاه‌های خشک سیراب شدند

مرتضایی نژاد: تصفیه خانه جنوب اصفهان احداث می شود

مدیرعامل سازمان پارک ها و فضای سبز شهرداری اصفهان با اشاره به اینکه همه ذخایر استراتژیک آبی شهر اصفهان برای آبیاری فضای سبز استفاده نمی شود، چراکه این اقدام به لحاظ علمی اشتباه است، گفت: ۴۰ درصد آب فضای سبز شهر با تصفیه پساب تامین خواهد شد. به گزارش اداره ارتباطات رسانه ای شهرداری اصفهان، فروغ مرتضایی نژاد با اشاره به اینکه فضای سبز شهر اصفهان در ماه های فروردین و اردیبهشت از طریق بارش ها تغذیه می شود، اظهار کرد: اتفاق خوبی که امسال در حوزه فضای سبز افتاد، جاری شدن رودخانه زاینده رود و آبیاری درختان در اطراف مادی شهر اصفهان به وسیله آب مادی ها بود. در این شرایط درختانی که ۱۰ متر هم با مادی ها فاصله داشتند، آبیاری شدند.

وی ادامه داد: بارش های اخیر سبب پر شدن ظرفیت چاه های حریمی شد و چاه هایی که سال های اخیر در اثر کم آبی خشک شده بود نیز سیراب شد. مدیرعامل سازمان پارک ها و فضای سبز شهرداری اصفهان با بیان اینکه در فصل گرما مشکلی در آبیاری فضای سبز شهر اصفهان در تابستان جاری نخواهیم داشت، تصریح کرد: آبرسانی به درختان فضای سبز شهر اصفهان در سال گذشته از طریق تانکر صورت گرفت اما امسال نیازی به این کار نخواهیم داشت. مرتضایی نژاد خاطرنشان کرد: با وجود ذخایر خوب آب چاه های شهر و نیز جاری بودن زاینده رود تا نیمه خرداد، بخشی از آب مورد نیاز فضای سبز اصفهان قطعا از طریق تصفیه پساب انجام خواهد شد.

وی تاکید کرد: اگرچه همه چاه های ما پر شده است، اما حاضر به استفاده صددرصدی از این ذخایر نیستیم و روش های علمی را جایگزین خواهیم کرد. براساس برنامه ریزی ها، ۴۰ درصد آب مورد نیاز فضای سبز توسط پساب تصفیه شده، تامین می شود.

وی تصریح کرد: این اقدام در شهرداری اصفهان از سال ۹۷ آغاز شد و امسال هم در کنار تقویت تصفیه خانه پساب شمال شهر که سال گذشته به بهره برداری رسید، کار ساخت تصفیه خانه جنوب شهر را آغاز خواهیم کرد. وی با اشاره به اینکه تصفیه خانه ها به روش BOO و BOT در اصفهان ساخته می شود و شهرداری اصفهان در زمینه انتقال آب به فضای سبز اقدام خواهد کرد، افزود: سال گذشته در این زمینه حدود ۳۰ میلیارد تومان هزینه شد و هم اکنون در حال تامین زیرساخت های برق و لوله‌گذاری تصفیه خانه جنوب هستیم.

مرتضایی نژاد اظهار کرد: تصفیه خانه پساب جنوب شهر اصفهان، آب مورد نیاز فضای سبز مناطق ۴، ۶ و ناژوان را تامین خواهد کرد. پیش بینی می کنیم این طرح در تابستان سال جاری آماده بهره برداری شود.

تنها ۱۳ درصد از پسماند در مبدا تفکیک می شود

یکی از مشکلاتی که در زمینه پسماند در کلان شهر اصفهان وجود دارد، دفن زباله هایی است که موجب نفوذ شیرابه ها در خاک می شود و نتیجه‌ای جز آلودگی منابع و آب‌های زیرزمینی ندارد که سال ها برای جبران این خسارت ها زمان نیاز است. مدیرعامل سازمان مدیریت پسماند شهرداری اصفهان در گفت و گویی با اشاره به این موضوع که بیش از ۵۰ درصد پسماندهای شهر اصفهان دفن می شوند و هدف اصلی سازمان پسماند، رسیدن به شهری بدون دفن پسماند است، گفت: همکاری شهروندان با مدیریت شهری و تفکیک زباله ها از محل می تواند در این مسیر کمک کننده باشد و روند دستیابی به این هدف را تسهیل کند.

علی دهنوی افزود: در صورتی که شهروندان با تفکیک مناسب پسماند تر و خشک از مبدأ با مدیریت شهری همکاری داشته باشند، هزینه‌ها برای دفن پسماند نیز کم می شود.

وی با بیان اینکه دفن پسماند در زمین، خسارت های زیادی به دنبال دارد و سال ها زمان نیاز است تا خسارت ها جبران شود، یادآور شد: سعی بر این است از پسماندها تا جایی که امکان دارد، انرژی مانند گازوئیل تولید شود.

دهنوی ادامه داد: هم اکنون از هزار تا هزار و دویست تن پسماندی که در شبانه روز تولید می‌شود، ۱۳ درصد پسماند از مبدأ تفکیک می‌شود و پسماند خشک و تر توسط شهروندان جدا سازی شده که با فرهنگسازی به موفقیت های بیشتری دست پیدا می‌کنیم.

به گفته وی، با توجه به فرهنگ سازی های انجام شده، میزان همکاری و مشارکت شهروندان در تفکیک از مبدأ پسماند مطلوب است، اما انتظار می رود شهروندان پسماندهای خشک را به ایستگاه‌های ثابت بازیافت تحویل دهند تا به چرخه تولید برگردد و پسماند تر را نیز به صورت جدا برای حمل توسط خودروهای شهرداری آماده کنند، چراکه این کار سرمایه گذاری برای تامین سلامت شهروندان و همچنین نسل های آینده است. هر پسماندی که فسادپذیر باشد، شیرابه تولید کند و بوی بدهد، از پسماندهای تر به شمار می رود که قابل بازیافت نیست و باید نابود شود و هر چیزی غیر از آن پسماندهای خشک است که خود به چند گروه مانند مقوا،کاغذ،پلاستیک و پسماندهای الکترونیکی تقسیم می‌شود که شهروندان باید آنها را جمع آوری کرده و تحویل ایستگاه‌های ثابت و سیار بازیافت که در مناطق مختلف فعال هستند بدهند تا در صورت امکان مجدد، به چرخه تولید و مصرف بازگردد.

۰۴
سال پانزدهم، شماره ۳۴۵۰
دوشنبه
۲۶ فروردین ۱۳۹۸
اصفهان زیبا
شهر

سالن گلستان به آخر سال می‌رسد

پروژه‌های شهری با جدیت در حال تکمیل است

ندا وکیلی

سالن قدیمی گلستان شهدا که سال‌ها از احداث آن می گذرد، مدت زمان زیادی است که مکان مناسب و ایمنی برای برگزاری مراسم و برنامه‌های بزرگ نیست. ساخت قدیمی بدون ایمنی و فضای کم باعث شد این موضوع بین مدیران مطرح شود و پس از مدت زمان طولانی، حرف‌ها برای اجرایی شدن سالن جدید به مرحله عمل برسد و سرانجام کلنگ ساخت سالن جدید به زمین خورد. سالن گلستان شهدای اصفهان سال‌ها به دلیل اختلاف نظر در جانمایی با وجود پیگیری مسئولان اجرایی محقق نشد و در نهایت سال ۹۵ با تغییر جانمایی سالن و موافقت همه دستگاه‌ها، این پروژه کلید خورد.

سالن اجتماعات جدید در ضلع شرقی گلستان شهدا و جنوب مسجد لسان الارض قرار گرفته و از جنوب به خیابان سجاد منتهی می‌شود. سالنی در پنج هزار مترمربع که قرار است در اختیار شهروندان قرار گیرد.

تکمیل سالن گلستان شهدا تا پایان سال ۹۸

مدیر منطقه ۶ شهرداری اصفهان در گفت و گو با اصفهان زیبا از اتمام عملیات تملک و ساخت سالن گلستان شهدای اصفهان تا پایان سال ۹۸ خبر داد و گفت: از آغاز عملیات تملک و ساخت پروژه سالن گلستان شهدا تا به امروز، شهرداری اصفهان بیش از سهم وظایف محوله به خود را انجام داده است. محمد رضا برکت افزود: در ابتدا مقرر شد هزینه های تملیک و ساخت سالن گلستان شهدا به صورت مشارکتی توسط استانداری، بنیاد شهید و شهرداری اصفهان تامین شود که تا به امروز شهرداری به جهت اهمیت موضوع و برای تداوم روند تکمیل پروژه افزون بر تعهدات خود عمل کرده است، ولی متاسفانه بقیه تعهدات خود را به نتیجه نرسانده است.

وی از تخصیص بودجه ۲۱ میلیارد تومانی در سال ۹۷ و مبلغ ۱۱ میلیارد تومان در سال ۹۸ برای تملک و اجرای پروژه سالن گلستان شهدا خبرداد و تصریح کرد: پیمانکار این پروژه از طریق مناقصه مشخص شده است که امیدواریم به یاری خداوند تا پایان سال ۹۸ شاهد تکمیل پروژه سالن گلستان شهدا باشیم. برکت از آزادسازی و تملک بخش دیگری از زمین های مجاور گلستان شهدا جهت ساخت پارکینگ برای این بخش خبرداد و بیان کرد: در سال گذشته مبلغ ۱۰ میلیارد تومان جهت آزادسازی برای پارکینگ هزینه شده است و در سال جاری نیز مبلغ ۱۰ میلیارد تومان جهت آزادسازی ۱۱ پلاک باقیمانده در طرح پارکینگ تخصیص داده شده که عملیات آزادسازی آن از روزهای آغازین سال جدید شروع شده و در حال انجام است.

بهره برداری از سالن گلستان شهدا در ۱۰ ماه

مدیر پروژه سالن اجتماعات گلستان شهدا نیز در ادامه این گفت و گو گفت: از سال گذشته برای انتخاب پیمانکار اقدامات مورد نیاز انجام شد و در حال حاضر مشکلی برای ادامه کار وجود ندارد.

علیرضا رحیمی با بیان اینکه در روزهای آینده پیمانکار جدید کار را آغاز می کند و پس از یک توقف شش ماهه در اردیبهشت، امور طبق روال عادی پیش می‌رود، خاطر نشان کرد: پروژه ۴۵ درصد پیشرفت فیزیکی دارد و طبق قرارداد کنونی تا ۱۰ ماه آینده نازک کاری سالن به پایان می رسد، به همین خاطر بهره برداری از مجموعه امکان پذیر است و در ادامه فازهای بعدی تکمیل و ساخت پارکینگ به مرور انجام می شود.

وی ادامه داد: فاز یک شامل سفت کاری و سقف زدن سالن بوده که به پایان رسیده و فاز دو شامل نازک کاری است که در دست اقدام است و بنابر تصمیم‌گیری های صورت گرفته برای تکمیل طرح از سوی شهرداری، هفت میلیارد و ۴۰۰ میلیون تومان تامین اعتبار شده است.

سالنی با فضای ترکیبی سنتی و مدرن

معاون عمران شهری شهردار اصفهان همچنین گفت: احداث سالن اجتماعات گلستان شهدا به مساحت پنج هزارمتر مربع است و پارکینگ این مجموعه به وسعت ۳۵۰۰ متر مربع ظرفیت پارک ۱۵۰ خودرو را دارد.

ایرج مظفر با بیان اینکه طراحی و ساخت سالن اجتماعات گلستان شهدا ترکیبی از فضای مدرن و سنتی است، بیان کرد: این پروژه قرار بود با مشارکت استانداری، شهرداری اصفهان و بنیاد شهید اجرا شود که شهرداری اصفهان سهم خود را که احداث پارکینگ پروژه بود اجرایی کرد، اما با تصمیمات گرفته شده مقرر شد نازک کاری دو سالن پروژه را نیز انجام دهد و امسال به نتیجه می رسد.

به گفته وی، احداث سالن اجتماعات گلستان شهدا به غنی سازی برنامه هایی که در این مکان اجرا می شود، کمک می کند.

ابلاغیه رای ماده ۱۶۹ آئین نامه اجرا

۴۵۶۶۰/۵۱۸۶۷-بدینوسیله به آقای مهدی کاروان فرزند مصطفی به شماره ملی ۱۲۸۵۰۹۲۱۲۲ که رای ذیل در مورخ ۱۳۹۷/۱۱/۲۸ در آدرس موجود در پرونده (اصفهان - خ توحید میانی - کوچه ایزدی - پلاک ۱۲۵ - کدپستی ۸۱۷۳۷۸۳۶۶۱) طبق گواهی ماموراین اداره به نامبرده ابلاغ قانونی گردیده و به دلیل اینکه آدرس مذکور طبق پرونده ، مزایده و به شخص ثالث واگذار و به دلیل اینکه ادرس دیگری از نامبرده در پرونده موجود نمی باشد لذا مجددا ابلاغیه به آدرس اعلامی در پرونده شعبه ۱۲ دیوان عدالت اداری (اصفهان - خ حکیم نظامی میانی - حدفاصل خ خاقانی و شریعتی - نرسیده به کوچه سنگتراشها - دفترپیشخوان خدمات دولت) ارسال و طبق گواهی مامور ابلاغ واقعی به نامبرده میسور نگردیده ابلاغ می گردد که: رای شماره ۱۳۹۷۰۶۴۰۲۰۰۴۰۰۰۱۰ مورخ ۹۷/۰۹/۱۵ ماده ۱۶۹ آیین نامه اجرای مفاد اسناد رسمی لازم الاجراء» به استناد اسناد رهنی شماره ۴۸۵۹۰ مورخ ۱۳۹۳/۰۵/۱۶ و ۴۸۶۲۰ مورخ ۱۳۹۳/۰۵/۱۹ تنظیمی دفترخانه اسناد رسمی شماره ۸۱ اصفهان بانک ملت اصفهان اقدام به صدور اجرائیه علیه آقای محمد رضا عربستانی ، خانم زهره خلیلیان ، آقای حسین کاروان و آقای مهدی کاروان و خانم هاجر کاروان به مبلغ ۶/۷۹۰/۲۳۱/۳۵۲ ریال موضوع لازم الاجرا تا تاریخ ۹۴/۲/۲۷ (که از این تاریخ به بعد روزانه مبلغ ۷/۳۹۴/۹۶۲ ریال خسارت تاخیر تا تاریخ تسویه اضافه می شود) را نموده است که وفق ماده ۱۵ آئین نامه اجرای اسناد رسمی مصوب ۱۳۸۷ اوراق اجرائیه در مورخ ۱۳۹۴/۰۴/۰۸ ابلاغ گردیده و مورد وثیقه که عبارتست از ششدانگ پلاک ۲۵۹۶/۶ واقع در بخش ۵ ثبت اصفهان توسط کارشناس رسمی دادگستری در مورخ ۱۳۹۴/۱۲/۰۲ به مبلغ ۱۰/۷۰۰/۰۰۰/۰۰۰ ریال ارزیابی گردید و وفق ماده ۱۰۱ آئین نامه اجرای اسناد رسمی مصوب ۱۳۸۷ مراتب به مدیون و دائن پرونده به ترتیب در تاریخ های ۱۳۹۵/۰۳/۲۲ و ۱۳۹۵/۰۳/۲۶ ابلاغ و آگهی مزایده در مورخ ۱۳۹۶/۰۲/۲۳ در روزنامه زاینده رود منتشر و مورخ ۱۳۹۶/۰۳/۱۳ جهت تاریخ مزایده تعیین گردیده است که آقای حسین کاروان احدی از راهنین طی نامه وارده شماره ۲۰۰۴۰۰۲۲۴۲ مورخ ۱۳۹۶/۰۳/۰۸ اعتراضی را نسبت به تخلفات بانک و دفترخانه و همچنین گذشت بیش از یکسال از تاریخ ارزیابی (بدون پرداخت هزینه کارشناسی نموده است که مراتب عدم پذیرش اعتراض وی بدلیل اعتراض در موعد قانونی طی اخطاریه شماره ۱۳۹۶۰۵۱۰۲۰۰۴۰۰۰۵۹۶ مورخ ۱۳۹۶/۰۳/۱۱ به نامبرده ابلاغ شده است و در روز مزایده نیز نامبرده طی نامه وارده شماره ۲۰۰۴۰۰۲۳۹۷ مورخ ۱۳۹۶/۰۳/۱۳ اعتراضی را نسبت به روند اجرایی پرونده ارائه نمود و در روز مزایده به موجب صورت جلسه مزایده شماره ۲۰۰۴۰۰۲۴۲۷ مورخ ۱۳۹۶/۰۳/۱۳ با قید اعتراض وارده اقای حسین کاروان به شماره ۲۰۰۴۰۰۲۴۱۰ مورخ ۱۳۹۶/۰۳/۱۳ به آقای مهدی شفیعی (شخص ثالث) به مبلغ ۱۰/۷۱۰/۰۰۰/۰۰۰ ریال واگذار گردیده است . همچنین نامبرده طی نامه وارده شماره ۴۰۰۲۴۷۱ مورخ ۱۳۹۶/۰۳/۱۸ اعتراضاتی را نسبت به روند اجرایی پرونده وارد نموده است که پاسخ ایشان طی نامه شماره ۴۰۰۱۲۷۸ مورخ ۱۳۹۶/۰۴/۰۸ ارسال گردیده است (تصویر نامه فوق به پیوست می باشد) و همچنین در پاسخ به شکایات ایشان در اداره ثبت اسناد و املاک استان اصفهان به شماره های نامه ۹۶/۳۳۰۹۳۱ مورخ ۱۳۹۶/۰۳/۱۷ و ۹۶/۳۳۲۴۴۳ مورخ ۱۳۹۶/۰۳/۲۴ (ارسالی به این اداره) پاسخ طی نامه شماره ۹۶/۳۳۵۱۵۴ مورخ ۱۳۹۶/۰۴/۱۰ مورخ به اداره کل ثبت اسناد و املاک استان اصفهان ارسال گردیده است و در پاسخ به شکایت ایشان که طی نامه شماره ۹۶/۳۳۸۴۳۷ مورخ ۱۳۹۶/۰۴/۲۶ به این اداره واصل گردیده است علاوه بر مراجعه نماینده محترم اداره کل ثبت اسناد و املاک استان اصفهان و مطالعه پرونده پاسخ جهت ایشان طی نامه شماره ۱۳۹۶۰۴۹۰۲۰۰۴۰۰۲۲۰۰ مورخ ۱۳۹۶/۰۶/۰۶ ارسال و علاوه برآن جواب طی نامه شماره ۹۶/۳۴۷۵۵۷ مورخ ۱۳۹۶/۰۶/۰۸ به آن اداره کل ارسال گردیده است و پس از آن پیش نویس سند انتقال تنظیم و جهت دفترخانه ارسال که به موجب سند انتقال اجرایی شماره ۵۵۵۵۵ مورخ ۱۳۹۶/۱۱/۱۲ تنظیمی دفترخانه اسناد رسمی شماره ۸۱ به شخص ثالث (خریدار) انتقال اجرایی گردید و به موجب درخواست نامبرده طی وارده شماره ۴۰۱۳۸۷۲ مورخ ۱۳۹۶/۱۱/۲۳ مبنی بر تخلیه پلاک فوق پس از چندین بار نوبت دهی ، طی صورتجلسات شماره ۴۰۱۵۲۰۹ مورخ ۱۳۹۶/۱۲/۲۲ و ۴۰۰۰۷۱۴ مورخ ۱۳۹۷/۰۲/۰۱ و صورتجلسه مورخ ۱۳۹۷/۰۳/۰۷ نهایتا پلاک فوق در مورخ ۱۳۹۷/۰۴/۰۷ به موجب صورتجلسه حکم تخلیه ۴۰۰۴۳۲۲ مورخ ۱۳۹۷/۰۴/۱۲ در مورخ ۱۳۹۷/۰۴/۰۷ با حضور آقای مهدی کاروان (احد از راهنین) تخلیه و تحویل وکیل خریدار گردیده است . و در پاسخ به شکایت ایشان که طی نامه شماره ۹۶/۳۷۲۳۵۲ مورخ ۱۳۹۶/۱۲/۰۶ به این اداره واصل گردیده است پاسخ طی نامه شماره ۹۶/۳۷۴۰۱۱ مورخ ۱۳۹۶/۱۲/۱۹ به اداره کل ثبت اسناد و املاک استان اصفهان ارسال گردیده است . توضیحا" بستانکار طی نامه شماره ۹۶/۱۰۸۴۰۰۴ مورخ ۱۳۹۶/۰۸/۰۹ به شماره وارده ۴۰۰۸۷۳۱ مورخ ۱۳۹۶/۰۸/۱۰ به این اداره اعلام نموده که پس از واریز مبلغ مزایده پس از کسر حق الاجرا و حق مزایده به حساب آن بانک مبلغی مازاد می باشد که مراتب به راهنین ابلاغ گردیده است . و پس از آن شعبه ۱۲ دیوان عدالت اداری طی دادنامه شماره ۹۷۰۹۹۷۰۹۰۳۸۰۰۱۱۰۶ مورخ ۱۳۹۷/۰۶/۱۷ (درخصوص شکایت آقای مهدی کاروان مبنی برخلاف مقررات بودن ارزیابی ملک وی و مزایده و واگذاری آن به لحاظ عدم رعایت مقررات مربوطه) اقدام به صدور رای مستند به ماده ۴۸ قانون تشکیلات و آیین دادرسی دیوان عدالت اداری قرار عدم صلاحیت به صلاحیت و شایستگی اداره ثبت محل صدور اجرائیه (اداره ثبت اسناد و املاک استان اصفهان نموده است) لذا خواهشمند است وفق ماده ۱۶۹ آئین نامه اجرا اقدام به صدور رای فرمائید . پرونده اجرایی کلاسه فوق تحت نظر است و به استناد ماده ۱۶۹ آیین نامه اجرای مفاد اسناد رسمی لازم الاجرا و طرز رسیدگی به شکایت از عملیات اجرایی به اعتراض معترض رسیدگی و پس از ملاحظه گزارش ممیز پرونده و بررسی کلیه اوراق ضمیمه پرونده به شرح ذیل مبادرت به صدور رای می نماید: رای: نظر به اینکه شعبه ۱۲ دیوان عدالت اداری طی دادنامه شماره ۹۷۰۹۹۷۰۹۰۳۸۰۰۱۱۰۶ مورخ ۱۳۹۷/۰۶/۱۷ اقدام به صدور رای مبنی بر قرار عدم صلاحیت به شایستگی اداره ثبت اسناد و املاک اصفهان نموده است و بالحاظ لازم الاتباع بودن رای مرجع محترم قضایی به موضوع رسیدگی شده است و لیکن نظر به اینکه مطابق با بند ج ماده ۱۶۹ آئین نامه اجرای اسناد رسمی مصوب ۱۳۸۷/۰۶/۱۱ با تنظیم سند انتقال اجرائی عملیات اجرایی خاتمه می پذیرد و اگرچه مطابق با ماده ۱۶۹ آئین نامه اجرای اسناد رسمی رئیس ثبت صلاحیت رسیدگی به شکایت از عملیات اجرایی را دارمی باشد لیکن وفق ماده ۱۷۲ آئین نامه فوق الذکر پس از تنظیم و امضاء صورت مجلس مزایده شکایت از عملیات اجرائی از کسی مسموع نیست و مستندا به مفهوم مخالف ماده اخیر با تنظیم سند انتقال اجرایی صلاحیت رسیدگی رئیس ثبت خاتمه می یابد . ضمن آنکه عملیات تخلیه نسبت به مورد وثیقه نیز انجام شده است . لذا رای به رد اعتراض معترض صادر می گردد . رای صادره ظرف ده روز از تاریخ ابلاغ (درج در روزنامه) قابل اعتراض بوده و در صورت شکایت ذی نفع قابل تجدید نظر در رأی صادره ظرف ده روز از تاریخ ابلاغ (درج در روزنامه) قابل اعتراض هیأت نظارت صلاحیت دار می باشد. م الف/۴۳۰۴۹۰

اسدی-رئیس اداره اجرای اسناد رسمی اصفهان

آگهی ابلاغ اجراییه پرونده کلاسه شماره ۹۷۰۰۸۹۵

۴۵۶۶۱/۵۱۸۶۸-بدین وسیله به آقای عزت الله آقائی مقدم فرزند یداله به شناسنامه شماره ۲۳۵ صادره از بویراحمد (یاسوج) ساکن: اصفهان سه راه ملک شهر چهارراه بهرام آباد خیابان امینی جنب مکانیکی محسن منزل شخصی ابلاغ می شود که آقای سیدرضا عسگری خوراسگانی به استناد سند رهنی شماره ۱۲۴۶۶۵-۹۵/۸/۱۵ دفترخانه اسناد رسمی شماره ۳۰ اصفهان جهت وصول مبلغ ۲۰۰/۰۰۰/۰۰۰ ریال طبق مقررات علیه شما اجرائیه صادر نموده و پرونده اجرائی به کلاسه ۹۷۰۰۸۹۵ در این اداره تشکیل شده و طبق گزارش مورخ ۹۷/۹/۲۹ مامور، محل اقامت شما به شرح متن سند شناخته نشده ، لذا بنا به تقاضای بستانکار طبق ماده ۱۸ آئین نامه اجرا مفاد اجرائیه فقط یک مرتبه در یکی از روزنامه های کثیر الانتشار محلی آگهی می شود و چنانچه ظرف مدت ده روز از تاریخ این آگهی که روز ابلاغ محسوب می گردد، نسبت به پرداخت بدهی خود اقدام ننمایید، مورد وثیقه مندرج در سند رهنی فوق (ششدانگ پلاک ۶۲/۹۴ واقع در بخش ۱۰ لردگان) با تقاضای بستانکار پس از ارزیابی از طریق مزایده فروخته و از حاصل فروش آن طلب بستانکار و حقوق دولتی استیفا خواهد شد. م الف/۴۳۰۳۹۴

رئیس اداره اجرای اسناد رسمی اصفهان

آگهی ابلاغ اجراییه پرونده کلاسه شماره ۹۷۰۹۳۷۵

۴۵۶۶۲/۵۱۸۶۹-بدین وسیله به آقای محسن قاسمی فرزند عزیزاله به شناسنامه شماره ۸۵۳۰ صادره از مشهد ساکن: اصفهان خ صائب پلاک ۱۸۲ ابلاغ می شود که بانک اقتصاد نوین شعبه چهارراه آپادانا اصفهان به استناد سند رهنی شماره ۱۶۹۷۹۴-۹۴/۸/۱۷ دفتر اسناد رسمی شماره ۱۵ اصفهان جهت وصول مبلغ ۱/۴۹۷/۲۴۴/۵۲۶ ریال اصل طلب و مبلغ ۱/۱۸۷/۰۱۲/۲۱۲ خسارت تأخیر تأدیه تا تاریخ ۹۷/۹/۱۳ و از آن تاریخ به بعد روزانه به مبلغ ۱/۲۳۰/۶۱۲ ریال تا روز تسویه کامل بدهی و حق الوکاله و حق بیمه طبق مقررات علیه شما اجرائیه صادر نموده و پرونده اجرائی به کلاسه ۹۷۰۶۳۷۵ در این اداره تشکیل شده و طبق گزارش مورخ ۹۷/۱۱/۲ مامور، محل اقامت شما به شرح متن سند شناخته نشده، لذا بنا به تقاضای بستانکار طبق ماده ۱۸ آئین نامه اجرا مفاد اجرائیه فقط یک مرتبه در یکی از روزنامه های کثیر الانتشار محلی آگهی می شود و چنانچه ظرف مدت ده روز از تاریخ این آگهی که روز ابلاغ محسوب می گردد، نسبت به پرداخت بدهی خود اقدام نمایید، مورد وثیقه مندرج در سند رهنی فوق (ششدانگ پلاک ۱۲/۸۷۶۴ واقع در بخش ۱۴ غرب اصفهان) با تقاضای بستانکار پس از ارزیابی از طریق مزایده فروخته و از حاصل فروش آن طلب بستانکار و حقوق دولتی استیفا خواهد شد. م الف/۴۳۰۳۷۷

رئیس اداره اجرای اسناد رسمی اصفهان

ابلاغ اجرائیه چک

۴۵۶۶۳/۵۱۸۷۰-بدین وسیله به آقای علیرضا میرزا آقایی فرزند حسین به شناسنامه شماره ۳۹۱۹ صادره از تهران و کدملی ۰۰۷۶۵۱۶۵۱۲ متولد ۱۳۶۳/۰۴/۱۹ ساکن اصفهان فلکه احمدآباد ابتدای بزرگمهر موبایل مانی کدپستی ۸۱۵۸۶۹۶۶۷۱ ابلاغ می شود که بانک ملی ایران شعبه میدان جی جهت وصول مبلغ ۴۶۰/۰۰۰/۰۰۰ ریال بابت اصل طلب و مبلغ ۸۴/۵۸۳/۱۳۶ ریال بابت سود و مبلغ ۴۰۵/۳۴۸/۸۹۲ ریال تا تاریخ ۱۳۹۶/۱۱/۱۴ بابت خسارت تاخیر تادیه و مبلغ ۳۹۸/۶۶۷ ریال از تاریخ ۱۳۹۶/۱۱/۱۴ بابت خسارت روزانه ریال به استناد قرارداد بانکی شماره ۶۵۰۰۹۹۲۹۰۹۰۰۴ مورخ ۱۳۹۴/۱/۱۷ عهده بانک ملی ایران شعبه میدان جی اصفهان علیه شما اجرائیه صادر نموده و پرونده اجرائی به کلاسه ۹۶۰۳۷۳۴ در این اداره تشکیل شده و طبق گزارش مورخ ۱۳۹۶/۱۲/۱۵ مامور، محل اقامت شما به شرح متن سند شناخته نشده، لذا بنا تقاضای بستانکار طبق ماده ۱۸ آئین نامه اجرا مفاد اجرائیه فقط یک مرتبه در روزنامه اصفهان زیبا آگهی می شود و طبق تبصره دوم ماده ۱۱۳ قانون برنامه پنجساله ششم توسعه اقتصادی فرهنگی و اجتماعی جمهوری اسلامی ایران ظرف مدت بیست روز از تاریخ این آگهی که روز ابلاغ محسوب می گردد، ، نسبت به پرداخت بدهی خود اقدام ننمایید، عملیات اجرائی جریان خواهد یافت. م الف/۴۳۰۳۹۷

مسئول شعبه اول اداره اجرای اسناد رسمی اصفهان

ابلاغ اجرائیه چک

۴۵۶۶۴/۵۱۸۷۱-بدین وسیله به آقای سید مجتبی میرلوحی فرزند سید محمود به شناسنامه شماره ۲۰۴۹ صادره از اصفهان و کدملی ۱۲۸۸۲۲۷۸۲۵ متولد ۱۳۵۹/۰۷/۳۰ ساکن اصفهان خیابان کاوه خیابان ابوریحان کوی پردیس کوچه شب بو کدپستی ۸۱۵۴۷۸۹۱۷۱ ابلاغ می شود که آقای حسن امیدنسب جهت وصول مبلغ ۱۰۰/۰۰۰/۰۰۰ ریال به استناد چک شماره ۱۳۳۱/۸۹۰۷۴۲/۲۶ عهده بانک ملت شعبه خیابان جی اصفهان علیه شما اجرائیه صادر نموده و پرونده اجرائی به کلاسه ۹۷۰۰۳۶۴ در این اداره تشکیل شده و طبق گزارش مورخ ۱۳۹۷/۰۲/۱۵ مامور، محل اقامت شما به شرح متن سند شناخته نشده ، لذا بنا تقاضای بستانکار طبق ماده ۱۸ آئین نامه اجرا مفاد اجرائیه فقط یک مرتبه در روزنامه اصفهان زیبا آگهی می شود و طبق تبصره دوم ماده ۱۱۳ قانون برنامه پنجساله ششم توسعه اقتصادی فرهنگی و اجتماعی جمهوری اسلامی ایران ظرف مدت بیست روز از تاریخ این آگهی که روز ابلاغ محسوب می گردد، ، نسبت به پرداخت بدهی خود اقدام ننمایید، عملیات اجرائی جریان خواهد یافت. م الف/۴۳۰۴۰۷

رئیس اداره اجرای اسناد رسمی اصفهان

ابلاغ اجرائیه قرارداد بانکی

۴۵۶۶۵/۵۱۸۷۲-بدین وسیله به آقای علیرضا جعفری دستجردی فرزند رضا به شناسنامه شماره ۱۹۷۳۷ صادره از اصفهان و کدملی ۱۲۹۲۱۱۴۸۰۰ متولد ۱۳۶۶/۱۲/۲۰ ساکن اصفهان خیابان خیابان امام خمینی خیابان ساحل کوچه صالح پلاک ۹ کدپستی ۸۱۳۹۷۱۵۱۵۵ ابلاغ می شود که بانک شهر شعبه سرپرستی منطقه اصفهان جهت وصول مبلغ ۴۶۰/۳۶۶/۶۱۸ ریال بابت اصل و مبلغ ۱۳۵/۱۰۷/۸۴۸ ریال بابت سود و مبلغ ۲۳۷/۶۹۷/۴۵۹ ریال بابت خسارت تاخیر تادیه تا تاریخ ۱۳۹۷/۰۷/۰۵ و مبلغ ۴۸۹/۴۳۱ ریال بابت خسارت تاخیر روزانه از تاریخ ۱۳۹۷/۰۷/۰۵ عهده بانک شهر شعبه بوستان ملت اصفهان علیه شما اجرائیه صادر نموده و پرونده اجرائی به کلاسه ۹۷۰۵۳۶۹ در این اداره تشکیل شده و طبق گزارش مورخ ۱۳۹۷/۰۸/۲۶ مامور، محل اقامت شما به شرح متن سند شناخته نشده، لذا بنا تقاضای بستانکار طبق ماده ۱۸ آئین نامه اجرا مفاد اجرائیه فقط یک مرتبه در روزنامه اصفهان زیبا آگهی می شود و طبق تبصره دوم ماده ۱۱۳ قانون برنامه پنجساله ششم توسعه اقتصادی فرهنگی و اجتماعی جمهوری اسلامی ایران ظرف مدت بیست روز از تاریخ این آگهی که روز ابلاغ محسوب می گردد، ، نسبت به پرداخت بدهی خود اقدام ننمایید، عملیات اجرائی جریان خواهد یافت. م الف/۴۳۰۴۰۶

رئیس اداره اجرای اسناد رسمی اصفهان

آگهی ابلاغ اخطاریه ماده ۱۰۱ پرونده به شماره بایگانی: ۹۶۰۳۵۶۶

۴۵۶۶۶/۵۱۸۷۳-بدینوسیله به آقایان ۱) علیرضا کلانترفیوج ۲) مجید کلانترفیوج و خانم مهناز کلانترفیوج بدهکاران پرونده ساکنین: اصفهان اصفهان خیابان هاتف کوی نمکی کوی شهید درصافچی پلاک ۴ که برابر گزارش مأمور مربوطه امکان ابلاغ واقعی میسر نگردیده که طبق تقاضای بستانکار مدیریت شعب بانک پارسیان استان اصفهان مورد وثیقه ، ششدانگ پلاک ۶۲۷۰ اصلی واقع در بخش ۳ ثبتی اصفهان که برابر سند رهنی شماره ۲۶۹۵۵ تنظیمی در دفترخانه اسناد رسمی شماره ۱۴۷ اصفهان که در مقابل طلب مدیریت شعب بانک پارسیان اصفهان استان اصفهان در رهن قرار گرفته است طبق ارزیابی کارشناس رسمی دادگستری به مبلغ ۴/۳۸۰/۰۰۰/۰۰۰ ریال ارزیابی گردیده لذا برابر ماده ۱۰۱ آئین نامه اجرائی بدینوسیله به شما اخطار میشود ظرف مدت ۵ روز از تاریخ درج آگهی باید کتبا اعتراض خود را با پیوست کردن قبض سپرده دستمزد ارزیاب مجدد به مبلغ هفت میلیون ریال به اداره اجرا تسلیم دارید در صورتیکه به ترتیب مقرر فوق اعتراض نرسید ارزیابی قطعی و به همان قیمت آگهی خواهد شد. م الف/۴۳۰۳۹۶

اداره اجرای اسناد رسمی اصفهان

آگهی ابلاغ اخطاریه ماده ۱۰۱ کلاسه: ۹۷۰۳۲۱۷ اصفهان و ۹۷۰۰۱۹۰ اراک

۴۵۶۶۷/۵۱۸۷۴-بدینوسیله به ۱-محمدرضا ابراهیمی مندرجانی (راهن) و ۲-شرکت اطلس خوشه اراک (وام گیرنده) مدیونین پرونده ساکنین: ۱-اراک کارخانه آرد خوشه و ۲-اراک اتوبان اراک - قم بعد از یگان ویژه خیابان تولید کدپستی ۳۸۱۹۹۵۶۳۶۸ که برابر گزارش مأمور مربوطه به آدرس مراجعه شد لیکن به دلیل عدم شناسائی آدرس، ابلاغ اخطاریه ماده ۱۰۱ انجام نشد طبق گزارش مورخ ۹۷/۱۱/۱۸ کارشناس رسمی دادگستری ، همگی و تمامت ششدانگ یک پلاک ۱۴۹۱۵/۶۱۴ واقع در بخش پنج ثبت اصفهان به مبلغ ۶/۳۰۰/۰۰۰/۰۰۰ ریال ارزیابی گردیده . لذا چنانچه به مبلغ ارزیابی پلاک مذکور معترض می باشید، اعتراض کتبی خود را ظرف مدت پنج روز از تاریخ انتشار آگهی ابلاغ این اخطاریه به ضمیمه فیش بانکی دستمزد کارشناس تجدید نظر برای هر پلاک مبلغ ۹/۵۰۰/۰۰۰ ریال به دفتر این اجرا تسلیم نمایید. ضمنا به اعتراضی که خارج از موعد یا فاقد فیش بانکی دستمزد کارشناس تجدید نظر باشد ترتیب اثر داده نخواهد شد. م الف/۴۳۰۳۷۱

رئیس اداره اجرای اسناد رسمی اصفهان- اسدی

آگهی اخطار اجرایی

۴۵۶۷۸/۵۱۸۸۶-شماره: ۱۸۹۰/۹۷ حل ۳

مشخصات محکوم علیه: نام و نام خانوادگی: سهیلا بهرامیان زمانی ، نام پدر: محمدعلی ، نشانی: مجهول المکان ؛ مشخصات محکوم له: نام و نام خانوادگی: لطف اله پیرحاجی ، نام پدر: سیف اله ، نشانی: خمینی شهر میدان نماز خ مولوی فرعی ۹

محکوم به: به موجب رای شماره ۲۵۵۳ تاریخ ۹۷/۱۱/۷ حوزه سوم شورای حل اختلاف شهرستان خمینی شهر که قطعیت یافته است . محکوم علیه محکوم است به: حضور در یکی از دفاتر اسناد رسمی و انتقال سند رسمی خودرو به شماره انتظامی ۱۹۸ س ۷۶ -ایران ۲۳ و پرداخت هزینه دادرسی به مبلغ ۲/۵۵۰/۰۰۰ ریال در حق محکوم له به انضمام پرداخت نیم عشر دولت در حق صندوق دولت رای صادره غیابی می باشد.

ماده ۳۴ قانون اجرای احکام: همین که اجرائیه به محکوم علیه ابلاغ شد محکوم علیه مکلف است ظرف ده روز مفاد آنرا به موقع اجرا بگذارد یا ترتیبی برای پرداخت محکوم به بدهد یا مالی معرفی کند که اجرای حکم و استیفاء محکوم به از آن میسر باشد و در صورتی که خود قادر به اجرای مفاد اجرائیه ندانند باید ظرف مهلت مزبور صورت جامع دارایی خود را به قسمت اجرا تسلیم کند و اگر مالی ندارد صریحاً اعلام نماید. م/الف: ۴۲۶۹۵۳

قاضی شعبه سوم شورای حل اختلاف خمینی شهر

تذکر + علنی

در خصوصی سازی به حقوق رانندگان توجه شود

نایب رئیس شورای اسلامی شهر اصفهان در تذکر این هفته خود به خصوصی سازی بخشی از ناوگان اتوبوسرانی شهرداری اصفهان اشاره کرد و گفت: شرکت واحد اتوبوسرانی در مسیر خصوصی سازی ملاحظات لازم را برای رعایت حق و حقوق کارمندان و رانندگان که در معرض این تغییر قرار می گیرند، داشته باشد.

نصر اصفهانی ادامه داد: این شرکت قبل از هرگونه تصمیمی به آینده شغلی و حقوق و مزایای آنها توجه کند تا در روند خصوصی سازی با مشکل مواجه نشوند.

وی تاکید کرد: این شرکت قبل از هر اقدامی طرح خصوصی سازی را اطلاع رسانی کرده و محاسن و معایب آن را اعلام کند تا این طرح با کمترین مشکل و خسارت برای منافع جمع اجرا شود.

> شرکت واحد اتوبوسرانی در خصوصی سازی به حق و حقوق کارمندان و رانندگان توجه کنند

وی در بخش دیگری از تذکر خود به وعده مسئولان برای بازگشایی استخر نور در بهمن ماه سال گذشته پس از پنج سال تعمیرات اشاره کرد و افزود: این استخر هنوز بازگشایی نشده که امید است هر چه سریع تر عملیاتی شود و مردم منطقه پس از سال ها انتظار بتوانند از این مکان استفاده کنند.

وی به فرارسیدن تعطیلات تابستان اشاره کرد و گفت: با توجه به در پیش بودن تعطیلات تابستان ضرورت برنامه ریزی برای غنی کردن اوقات فراغت دانش آموزان اصفهان ضروریست.

نصر ادامه داد: معاونت فرهنگی شهرداری از امروز تدابیر لازم را برای استفاده از مراکز فرهنگی و ورزشی داشته باشند تا با جذب حداکثری دانش آموزان در این مراکز در تابستان سال جاری بتوان لحظات خوبی را برای آنها فراهم کرد.

نایب رئیس شورای شهر خواستار ارائه خدمات مطلوب سالن های مطالعه سطح شهر در ایام برگزاری کنکور به دانش آموزان شد.

نصر اصفهانی افزود: مسئولان ذی ربط نسبت به توسعه زمان و مکان و ایجاد شرایط مطلوب برای استفاده حداکثری از سالن های مطالعه سطح شهر اقدام کنند. /**گروه شورا**

شهر زنده است

نایب رئیس کمیسیون حمل و نقل در تذکر خود برای نصب بنرهای «اینجا اصفهان است» و «کارگران مشغول کارند» از مسئولان ذی ربط تقدیر کرد و گفت: این بنرها نشان از پویایی و زنده بودن شهر و حضور فعال شهرداری و تمامی کارگران، در تحقق اجرای پروژه های عمرانی دارد.

برشان در بخش دیگری از تذکر خود خواستار تداوم حمایت های مردم از مناطق سیل زده تا زمان عادی شدن شرایط زندگی شد.

وی گفت: کمبود سرویس های بهداشتی کماکان یکی از معضلات عمده شهری، شهروندان و میهمانان و توریست هاست.

برشان افزود: با وجود اقداماتی که در رفع این کمبود انجام شده، از معاونت خدمات شهری و شهرداران مناطق درخواست می کنم در تحویل و بهره برداری سرویس های بهداشتی در مکان های جانمایی شده برای رفع این نیاز ضروری شهروندان تلاش کنند.

وی به کمبود پارکینگ و مشکل ترافیک و ناهنجاری پارک های حاشیه ای اشاره کرد و گفت: با وجود اینکه چندین ماه از مصوبات مربوط به دریافت هزینه تامین پارکینگ و احداث پارکینگ های عمومی بخصوص در محدوده مرکزی شهر و خیابان های اصلی و مراکز تجاری و طرح محدودیت تردد در معابر محدوده مرکزی شهر می گذرد، متاسفانه هیچکدام از این مصوبات اجرایی نشده و همچنان با مشکل کمبود پارکینگ، معضل ترافیک و پارک های دوبله در مرکز شهر روبه رو هستیم و اراده ای برای حل اساسی این مشکل مشهود نیست.

برشان از شهردار اصفهان و معاونت حمل و نقل و ترافیک، رفع موانع، اطلاع رسانی به موقع توسعه پارکینگ های عمومی، اعمال طرح محدودیت تردد در محدوده مرکزی شهر و ساماندهی پارک های حاشیه ای در خیابان ها و معابر را درخواست کرد.

گروه شورا

تکریم اعضای شورا از سپاه پاسداران

رئیس شورای سلامی شهر: اقدامات آمریکا محکوم به شکست است

رئیس شورای اسلامی شهر اصفهان از حضور اعضای شورای اسلامی شهر در برنامه های ویژه روز پاسدار و تکریم آنها خبر داد و گفت: اقدامات آمریکا از جمله اطلاق واژه تروریست به بخشی از نظام جمهوری اسلامی و نهاد سپاه محکوم به شکست است. فتح اله معین در نطق پیش از دستور خود در جلسه علنی هفته جاری، اظهار داشت: مردم ایران سپاه پاسداران را تکریم و در مقابل آمریکا از مجموعه نظام حمایت کردند. وی همچنین از حضور اعضای شورای شهر در منزل تعدادی از جانبازان به مناسبت روز جانباز و تکریم آنها خبر داد و افزود: آمریکا با نسبت دادن تروریست به سپاه، آنچه در درون خود بوده، به این نهاد نسبت داده است. معین تاکید کرد: آمریکا یکی از دلایل این رفتار را حضور سپاه در کشورهای همسایه عنوان کرده و این در حالی است که سپاه پاسداران به دعوت و درخواست دولت های همسایه در این کشورها حضور دارد، ولی نیروهای آمریکا به اجبار و بدون رضایت دولت ها در همان کشورها حضور دارند.

وی این رفتار آمریکا را فرافکنی دانست و اظهار داشت: آمریکا با حضور اجباری خود در این کشورها عملیات نظامی انجام می دهد و از قوانین بین المللی نیز تمکین نمی کند. معین در بخش دیگری از نطق خود به حجم حضور و کمک های مردمی برای حل مشکلات استان های سیل زده اشاره کرد و ادامه داد: این حجم کمک و حضور همه مردم کشور در استان های آسیب دیده، جلوه ای از همبستگی ملی و تعهد مردم نسبت به هموطنانشان است. وی افزود: در لرستان از حجم سیلاب کاسته شده و فضا برای امدادرسانی مهیاست.

رئیس شورای اسلامی شهر اصفهان با اشاره به مصوبه هفته قبل شورای شهر در مورد اجازه ارسال کمک شهرداری اصفهان به مناطق سیل زده، اظهار داشت: پس از این مصوبه، شهرداری اصفهان اکیپ جدیدی را به استان خوزستان اعزام کرد و اکیپ حاضر در لرستان نیز تقویت شدند که همراه با این اکیپ، افرادی از سپاه، بسیج و سایر نهادهای استان و شهرداری مختلف نیز در منطقه حاضر شدند.

وی ادامه داد: با حضور اکیپی از استانداری اصفهان به سرپرستی معاون عمران استاندار، کوروش محمدی و رئیس کمیسیون اجتماعی نیز به عنوان نماینده شورای شهر در مناطق آسیب دیده استان لرستان حضور یافتند. معین از مردم تقاضا کرد کماکان به ارسال کمک های خود به مناطق سیل زده ادامه دهند. رئیس شورای اسلامی شهر اصفهان فرارسیدن مناسبت نیمه شعبان و ۲۹ فروردین، روز ارتش را گرامی داشت و گفت: ارتش ایران یکی از سالم ترین ارتش های دنیاست. وی ادامه داد: خدمات آنها در این برهه و در مناطق سیل زده، نشانه اقتدار نظام است. به گفته معین، ارتش پاسدار تمامیت ارضی کشور و به فرموده حضرت امام (ره) ارتش متعلق به همه مردم است که امروز توانسته در امتحان های متعدد موفق شود و پس از پیروزی انقلاب بدون نیاز به حضور مستشاران خارجی و با خلاقیت و نوآوری در زمره ارتش های موفق دنیا قرار گیرد. /**گروه شورا**

شهرداری اصفهان گل کاشت

استاندار: سیل مهربانی اصفهان در خوزستان و لرستان جاری شد

لیلی زواره ای

استاندار اصفهان با تشکر از خدمات شهرداری اصفهان برای کمک رسانی به مناطق سیل زده، اظهار کرد: به گفته استاندار لرستان، خدمات اصفهان در این استان بسیار عالی بوده و اصفهان گل کاشته است. عباس رضایی که به عنوان اولین مهمان ویژه شورای شهر در هفتاد و سومین جلسه علنی این شورا حضور داشت، ادامه داد: باید از همه کسانی که امروز در مناطق سیل زده حضور داشته و در شرایط نامناسب خدمت می کنند تقدیر شود، چرا که نشانه مهربانی استان اصفهان در مناطق سیل زده هستند و باعث شدند سیل مهربانی استان در این مناطق جاری شود. وی از شورای شهر درخواست کرد تسهیلات خاصی به عنوان تشویق برای این افراد در نظر گرفته شود تا در مسیر خدمت رسانی خود دلگرم شوند.

استاندار اصفهان در جلسه علنی هفته جاری با بیان اینکه استان اصفهان نیز از بارش های الهی بی نصیب نبوده و در یک روز همزمان در همه مناطق استان سیل، برف و طوفان را تجربه کردیم، ادامه داد: مدیریت بحران در استان عملکرد مناسبی داشت و با تمهیدات خاص از بروز تلفات جانی جلوگیری شد.

رضایی با بیان اینکه با تدابیر انجام شده سیل در دهاقان، اصفهان و سمیرم مدیریت شده و حداقل خسارات را برجای گذاشت، افزود: باید بر ضرورت های انسجام در ابعاد فنی ساختمان ها تاکید و در این زمینه استانداردهای فنی و مهندسی جدی گرفته شود. وی با بیان اینکه طبق اخبار، برخی از مادی های شهر اصفهان بسته شده است، ادامه داد: باید مسیل ها شناسایی و با پاکسازی آنها از بروز خطرهای احتمالی جلوگیری شود.

استاندار اصفهان با بیان اینکه پلاسکوهای استان اصفهان در شهر اصفهان، خیابان چهارباغ، فولادشهر، خمینی شهر و... شناسایی شود، افزود: باید قبل از بروز هر حادثه ای اقدامات پیشگیرانه انجام شود.

وی با بیان اینکه صدا و سیمای اصفهان باید در آموزش همگانی در ایستایی ساختمان ها، سیل و آتش سوزی ها ورود جدی تری داشته باشد، اضافه کرد: شهرداری در این زمینه، ارائه آموزش به شهروندان را در دستور کار قرار دهد و برای این امر آتش نشانی از ظرفیت خوبی برای آموزش برخوردار است.

نماینده عالی دولت در اصفهان بر نوسازی تجهیزات آتش نشانی اصفهان تاکید کرد و گفت: تجهیزات آتش نشانی نو و مدرن نیست و مدیریت شهری با همدلی می تواند این مشکل را برطرف کند.

شورا برای دیپلماسی آب پیشگام شود

استاندار اصفهان با بیان اینکه شوراهای اسلامی شهرها می توانند تعامل و همدلی را در بین استان های حوضه آبریز زاینده رود ایجاد کنند، افزود: برای این امر پیشنهاد می کنم هر نهاد با نهاد مربوطه در چهار استان اصفهان، یزد، چهارمحال و بختیاری و خوزستان، تعامل داشته باشد تا فضای همدلی ایجاد شود.

وی با بیان اینکه ضروری است جلسه ویژه ای در حوزه آب داشته باشیم، افزود: بیش از ۳۶ درصد رشد را در تونل سوم کوهرنگ داشتیم و سعی داریم با برنامه ریزی های در دستور کار، از ایجاد بحران جدید جلوگیری کنیم.

رضایی با بیان اینکه باید در حوزه مصرف بهینه آب فرهنگسازی ادامه داشته باشد، افزود: برای این امر بخش خصوصی و سمن ها فعالیت های خوبی را انجام داده اند که نیازمند همراهی دستگاه ها و سازمان های اجرایی نیز هستند.

رضایی بر رعایت ضوابط زیست محیطی در مباحث شهری برای جلوگیری از بروز آلودگی های زیست محیطی، تاکید کرد و افزود: امروز در اصفهان بنزین و گازوئیل استاندارد توزیع می شود و باید پرسید علت آلودگی هوا در فصول سرد سال چیست.

وی درخواست کرد مطالعات زیست محیطی و طرح جامع شهری در اصفهان به روز رسانی شود.

استاندار اصفهان با بیان اینکه باید درخواست های به روز شهروندان مورد توجه باشد، ادامه داد: سن جامعه رو به افزایش است و بهتر است به مطالبات شهروندان توجه بیشتری شود.

وی با تاکید بر تسریع در ساخت خط ۲ و ۳ شهرداری اصفهان، ادامه داد: بهره برداری از این طرح می تواند تولید درآمد داشته باشد، ضمن اینکه بر ترافیک و اقدامات زیست محیطی تاثیرات مثبت فراوانی دارد.

> هزینه جشن هفته فرهنگی اصفهان به مناطق سیل زده اختصاص یافته که جای تقدیر دارد

تقدیر از تغییر رویکرد هفته فرهنگی اصفهان

استاندار از تغییر رویکرد برنامه های فرهنگی هفته اصفهان تقدیر کرد و گفت: هزینه جشن هفته فرهنگی اصفهان به مناطق سیل زده اختصاص یافته که جای تقدیر دارد.

رضایی ضمن قدردانی از شهرداری اصفهان به دلیل فعالیت های انجام شده در حوزه دیپلماسی بین المللی تصریح کرد: بهتر است توسعه این روابط را در شهرهای خواهرخوانده نیز داشته باشیم. وی ادامه داد: ارتباط با شهرهای سایر کشورها باید در مورد خواهرخوانده ها افزایش یابد و در مورد سایر شهرها نیز پیشنهاد می کنم روابط خارجی افزایش یابد.

وی صرفه جویی در همه بخش ها را از تاکیدات خود دانست و ادامه داد: مصرف بهینه درآمدها را باید در دستور کار قرار دهیم.

تعامل را ادامه دهید

وی در بخش دیگری از سخنان خود افزود: استمرار تعامل و هماهنگی را از همه اعضای شورای شهر خواستارم، چرا که حفظ اتحاد و انسجام مورد انتظار همه مردم و استان اصفهان است.

استاندار اصفهان با بیان اینکه شوراها نماد مشارکت مردم در اداره شهر و کشور هستند، ادامه داد: در حال حاضر ۸۷ درصد از جمعیت استان اصفهان را شهرها تشکیل می دهند که توسط شوراها اداره می شوند، طبیعی است شهرداری و شورای شهر اصفهان به عنوان کلانشهر استان، مورد توجه بیشتری قرار دارند.

وی با بیان اینکه همه نهادها و سازمان ها باید نسبت به حمایت از بخش خصوصی برای توسعه استان اصفهان همکاری داشته باشند، ادامه داد: در مواردی به جای خصوصی سازی، خصولتی سازی را انجام داده ایم، باید مشکلات بخش خصوصی را درک کنیم و برای رفع آن اقدام جدی صورت گیرد.

کاهش ۶۰۰ نفری نیروهای شهرداری

در این دیدار یک ساعته، شهردار اصفهان نیز که به تازگی از ماموریت در مناطق سیل زده، بازگشته بود، به گزارش عملکرد یک ساله مدیریت شهری پرداخت و گفت: وضعیت شهرداری اصفهان از نظر مالی و نیروی انسانی مناسب نبود.

نوروزی ادامه داد: با انبوه نیروی مازاد و سیر صعودی جذب نیروی مازاد، امروز به جای ۱۶۱۱۵ حقوق بگیر باید به ۲۰ هزار نیرو خدمات و حقوق می دادیم.

وی تصریح کرد: سال گذشته با انجام برنامه ریزی های لازم این سیر نزولی شد و ۶۰۰ نفر از نیروها با اعمال قانون بازنشستگی از تعداد نیروها کسر شدند.

وی با بیان اینکه بدهی ها در شهرداری سرسام آور و فعالیت های عمرانی را تحت تاثیر قرار داده بود، اظهار کرد: بدهی ها را تسویه و وضعیت مناسبی پیدا کرده ایم و ساماندهی برنامه ها را در دستور کار داریم.

شهردار اصفهان با بیان اینکه حداکثر زمان صدور پروانه یک ماه و صدور پایان کار ۴۵ روز شده است، افزود: چنانچه مشکل حقوقی در مسیر وجود داشته باشد، این زمان طولانی تر می شود. وی از تحقق ۸۸ درصدی بودجه شهرداری در سال گذشته خبر داد و گفت: کلانشهر اصفهان در این زمینه حایز رتبه اول در بین سایر کلانشهرها شده است و این رقم جذب، با برخی از شهرداری ها اختلافات فاحشی داشت.

نوروزی افزود: ارائه لایحه بودجه چهار هزار و ۱۰۰ میلیارد تومانی بر این اساس صورت گرفته و تمام تلاش خود را برای تحقق آن به کار خواهیم گرفت.

دیپلماسی بحران

شهردار اصفهان با بیان اینکه به دنبال انجام اقدامات انسان دوستانه هستیم و سعی داریم کدورت ها را از بین برده و خدمات خوبی را ارائه دهیم، گفت: شهرداری اصفهان توانست دیپلماسی شهری را در شرایط بحران بحران نیز توسعه دهد.

وی با اشاره به اقدامات انجام شده در سال گذشته، اظهار داشت: شهرداری در همه مناسبت های ملی و مذهبی حضور داشته و برای مناسبت های مختلف ویژه شهر اصفهان نیز برنامه ریزی های مناسبی داشت. نوروزی تاکید کرد: در سال جاری در هفته فرهنگی اصفهان به دلیل همراهی و همدلی با مردم سیل زده رویکرد برنامه ها تغییر خواهد کرد.

شهردار اصفهان با بیان اینکه شهرداری اصفهان در امدادرسانی در حوادث سیل و زلزله عملکرد خوبی داشته است، ادامه داد: در زلزله کرمانشاه، سیل لرستان و سیل خوزستان نیروهای شهرداری اصفهان پیشتاز بودند و عملکرد این نهاد مورد تقدیر معاون اول رئیس جمهور نیز قرار گرفت.

وی ادامه داد: علاوه بر شهرداری اصفهان، شهرداری های ۱۷ شهر دیگر استان نیز در مناطق سیل زده حضور یافتند، اصفهانی ها توانستند همانطور که در جنگ خوش درخشیدند، در این حوادث نیز تمام قد به میدان بیایند.

نوروزی اظهار امیدواری کرد شهرداری اصفهان در مقطع کنونی بر اساس برنامه هایی که دارد در بخش های مختلف به فعالیت خود ادامه دهد تا بتواند در زمینه های مختلف شهری رتبه های برتر را کسب کند.

شهردار اصفهان با بیان اینکه سال گذشته با استرس کمبود آب رو به رو بودیم، اضافه کرد: در سال جاری به احتمال زیاد این چالش را نخواهیم داشت و با برنامه ریزی های صورت گرفته در سال جاری افزایش رضایتمندی شهروندان را در پی خواهیم داشت.

> علی رغم کارشکنی ها و تلاش های بیرونی، تداوم کار و تلاش اعضا کارشکنی ها را نقش بر آب کرد

وی افزود: در نوروز امسال افزایش ۷ درصدی رضایت مسافران از شهرداری را داشتیم و این موفقیت جز با همکاری و همراهی شهروندان حاصل نمی شد.

صدای تلاش و همدلی

رئیس شورای اسلامی شهر اصفهان نیز در این دیدار گفت: همه پروژه های شهرداری در حال انجام بوده و هیچ پروژه ای دچار رکود نشده و سطح خدمات نیز کاهش نداشته است.

فتح اله معین ادامه داد: عملکرد و فعالیت اعضای شورای شهر برای سایر شوراهای استان ها الگو بوده و از این شورا به غیر از صدای تلاش و همدلی، صدایی به گوش نمی رسد.

وی تصریح کرد: با وجود کارشکنی ها و تلاش های بیرونی برای ارائه یک چهره غیر واقعی از شورای پنجم، تداوم کار و تلاش اعضا کارشکنی ها را نقش برآب کرد.

وی افزود: شهروندان و گروه های فعال شهر اذعان دارند که با تلاش اعضای شورای شهر اصفهان و پرهیز از حاشیه ها موفقیت های یک سال اخیر محقق شد. وی اظهار داشت: استاندار اصفهان تلاش کرد حاشیه های بیرونی را به حداقل برساند تا تلاش ها برای خدمات مستمر به نتیجه برسد.

انتظار حمایت داریم

در بخشی از این دیدار، نصر اصفهانی نایب رئیس شورای اسلامی شهر اصفهان خواستار حضور پررنگ مدیریت شهری در برنامه های برگزار شده در سطح استان شد. وی ادامه داد: در شرایط ویژه امروز باید به کمیسیون ماده ۵ شهرداری توجه ویژه شود. نصر با اشاره به برگزاری برنامه های مختلف فرهنگی در مناسبت های مختلف سال، اظهار داشت: در اجرای همه برنامه ها برای افزایش نشاط اجتماعی تلاش شده به گونه ای که با حذف این برنامه ها از سرزندگی شهر کم می شود. وی ادامه داد: شهرداران مناطق به علت سخت گیری نهادهای نظارتی محدود شده و در این زمینه نیازمند تعامل و حمایت بیشتری هستیم.

شریعتی نیا، رئیس شورای اسلامی شهرستان اصفهان، نیز گفت: در بالادست دو متر بارندگی شده ولی حجم سد به ۴۶۷ میلیون مترمکعب رسیده است. وی ادامه داد: اجرای طرح های آبخیزداری در بالادست و صدور مجوز بی رویه چاه باعث تخلیه آبخوان ها شده است.

به گفته شریعتی نیا، وزارت نیرو برای ۴۳ هزار حلقه چاه مجوز داده و ۱۷ هزار حلقه چاه غیر مجاز نیز در طول رودخانه حفر شده است. وی خواستار پیگیری استانداری برای حل مشکلات حقابه کشاورزان، محیط زیست و شهرداری اصفهان شد.

شریعتی نیا گفت: در مواردی فرمانداری اصفهان روی بعضی از مصوبه های شورای شهر بدون دلیل اعتراض می گذارد که باعث اتلاف وقت شورا و هیئت حل اختلاف استانداری می شود.

زندآور، رئیس کمیسیون حمل و نقل خواستار تعامل بیشتر بین استانداری، اعضای شورا و نمایندگان اصفهان در مجلس شد.

وی ادامه داد: مهدی مقدری، عضو شورای شهر که ۱۴۰ هزار رای مردم شهر اصفهان را به همراه دارد، با مشکلاتی مواجه شده و از حضور در جلسات شورا منع شده است.

وی خواهان تدبیر و حمایت استانداری برای حل و فصل این مشکل شد. زندآور تصریح کرد: مدیریت شهری مورد هجمه واقع شده و از استاندار اصفهان تقاضا داریم این فضا مدیریت شود.

خسروی، رئیس مرکز پژوهش های شورای شهر درخواست کرد برنامه های هفته فرهنگی اصفهان با رویکرد دیپلماسی شهری و با حضور استاندارهای استان های سیل زده برای تعامل و همدلی بیشتر برگزار شود.

وی ادامه داد: در حاشیه این برنامه امکان جمع آوری کمک های مردمی برای کمک به این استان ها فراهم شده و هفته اصفهان به هفته همدلی استان های یزد، خوزستان، لرستان، چهارمحال و بختیاری و.. تبدیل شود.

فریده روشن، رئیس کمیسیون فرهنگی نیز در این نشست گفت: در انتصابات استانداری ردپایی از حضور زنان نبود و این در حالی است که زنان ۵۰ درصد جمعیت استان و کشور را تشکیل می دهند.

وی تصریح کرد: در برگزاری برنامه های فرهنگی انتظار همدلی و حمایت بیشتری داریم. شیرین طغیانی، رئیس کمیسیون عمران، خواستار حضور نماینده استاندار در شورای راهبری برنامه جامع شهر اصفهان شد. وی تدوین این برنامه را نمونه ای از افزایش مشارکت و حضور مردم در سیاست گذاری دانست. /

نطق + علنی

جشنواره همدلی

رئیس کمیسیون اجتماعی و محیط زیست شورای اسلامی شهر اصفهان از تصمیم شهردار اصفهان برای تغییر برنامه های هفته فرهنگی با رویکرد همدلی به عنوان هفته همدلی اصفهان با استان های سیل زده یاد کرد و گفت: حضور اصفهان در مناطق سیل زده به جشنواره همدلی تبدیل شد.

وی افزود: تغییر برنامه های اصفهان در این هفته می تواند ارزش های سنتی و مذهبی مردم اصفهان در قالب فرهنگ نوع دوستی و ایثار و همدلی را به همه مردم ایران معرفی کند.

محمدی ادامه داد: اعضای شورای شهر نیز با تصویب ۳۰۰ میلیون تومان برای کمک به مناطق سیل زده از هیچ کمکی دریغ نکردند.

وی در نطق میان دستور خود در جلسه علنی این هفته ادامه داد: بهار ۹۸ اگرچه با نزول رحمت و برکت الهی برای کشور همراه بود، اما به علت عدم آمادگی و وجود تمهیدات لازم و غفلتی که در مدیریت منابع و پیش بینی های ضروری داشتیم، متاسفانه با تلخی ها و مصائب طاقت فرسا برای هموطنانمان در استان های گلستان، لرستان و خوزستان توام شد. وی افزود: در وقوع سیل علاوه بر وارد آمدن خسارات سنگین به منابع و زیرساخت ها و منازل مردم، متاسفانه حدود ۷۰ نفر از هموطنانمان را از دست دادیم.

> تغییر برنامه های اصفهان در این هفته می تواند ارزش های مردم اصفهان را به همه مردم ایران معرفی کند

به گفته محمدی، چیزی که در میان مصیبت های دلخراش به زیبایی درخشید، برپایی جشنواره ای از همدلی و مهربانی هموطنان از اقصا نقاط کشور بود. مردم در همان ساعات اولیه وقوع سیل در کنار سیل زدگان در هر سه استان آسیب دیده حضور یافتند و صحنه ای زیبا از همبستگی و انسانیت را به نمایش گذاشتند.

وی از عزت و انسانیت ملت ایران، ارتش و سپاه و بسیج، دانشجویان طلاب و گروه های مردمی، سازمان های مردم نهاد، خیران و مردان و زنانی که با همه بضاعت و توان خویش در کنار هموطنان سیل زده حضور داشتند، تقدیر کرد.

محمدی که به عنوان نماینده شورای شهر اصفهان در مناطق سیل زده لرستان حضور داشته از فعالیت اکیپ اصفهان در این مناطق خبر داد و اظهار داشت: در مدتی که در مناطق سیل زده حضور داشتم، مدیران و کارگزاران، استانداری، کمیته امداد، بهزیستی، خیران و سمن های فعال، هلال احمر و سایر دستگاه های استان، سپاه و بسیج استان و نیروهای شهرداری اصفهان، شهردار و رئیس خدمات شهری و آتشنشانی با تجهیزات کامل در کنار مردم سیل زده حضور داشتند.

گروه شورا

مشکل ترافیکی پل زندان حل شود

رئیس کمیسیون حمل و نقل و فناوری اطلاعات شورای شهر اصفهان در نطق میان دستور خود خواستار رفع مشکل ترافیکی پل زندان اصفهان شد. زندآور ادامه داد: پل زندان اصفهان در محدوده منطقه ۱۳ اصفهان در ساعاتی از روز ترافیک سنگینی دارد.

وی تصریح کرد: در این مکان که مسیری طولانی را شامل می شود، کامیون ها و اتوبوس ها به علت عرض کم پل امکان چرخش ندارند که مشکلات زیادی را برای ساکنان منطقه ۱۳ شهرداری اصفهان و شهر ابریشم ایجاد کرده است.

زندآور گفت: در بودجه سال ۹۸ منطقه شهرداری نیز بودجه ای برای حل مشکل این گلوگاه در نظر گرفته نشده است. ضمن اینکه بخشی از رینگ چهارم نیز از پشت زندان اصفهان عبور کرده و لازم است ترافیک این منطقه اصلاح شود.

وی از شهردار منطقه ۱۳ و شهردار شهر ابریشم درخواست کرد با تعامل، مشکل این گلوگاه عابران و ساکنان این منطقه را حل کرده و معضل اتوبان ذوب آهن را برطرف کنند.

گفتنی است محدوده منطقه ۱۳ شهرداری اصفهان از جنوب به میدان تیرتا کارخانه سیمان اصفهان و دیوار غربی زندان مرکزی- در مسیر ریل راه آهن تا پل یزدآباد منتهی می شود که ترافیک این محدوده به علت شیفت ترافیک اتوبان ذوب آهن، سنگین و دردسرآفرین است. /**گروه شورا**

اخبار + فرهنگ

سازمان‌ها بن مشارکتی خرید کتاب می‌گیرند

مشاور اجرایی معاونت امور فرهنگی وزارت فرهنگ و ارشاد اسلامی از آغاز ثبت‌نام نهادها، سازمان‌ها و موسسات برای دریافت بن مشارکتی خرید کتاب خبر داد و گفت: ثبت‌نام از امروز آغاز خواهد شد. به گزارش ایسنا، ایوب دهقانکار افزود: وزارت فرهنگ و ارشاد اسلامی در راستای تحقق سیاست‌های حمایتی و به منظور کمک به جامعه علمی کشور و همچنین ترویج فرهنگ کتاب و کتابخوانی اقدام به ثبت‌نام بن مشارکتی در سی و دومین نمایشگاه بین‌المللی کتاب تهران کرده است. او تصریح کرد: میزان مشارکت معاونت امور فرهنگی برای آورده موسسات و نهادها بین ۱۰ تا ۲۵ درصد خواهد بود. بر این اساس، تمام دستگاه‌های دولتی، غیردولتی و عمومی، حوزه‌های علمیه، مراکز علمی و پژوهشی، کتابخانه‌ها، نخبگان و اصحاب فرهنگ و هنر، موسسات فرهنگی و هنری، انجمن‌های فرهنگی و هنری، کانون‌های فرهنگی و هنری مساجد، موسسات قرآنی، پایگاه‌های مقاومت بسیج، وزارتخانه‌ها، سازمان‌ها، شرکت‌ها و موسسات خصوصی برای تجهیز کتابخانه‌ها می‌توانند نسبت به دریافت بن مشارکتی اقدام کنند. متقاضیان دریافت بن مشارکتی می‌توانند برای ثبت‌نام و کسب اطلاعات بیشتر به سایت tibf.ir مراجعه کنند. سی و دومین نمایشگاه بین‌المللی کتاب تهران با شعار «خواندن توانستن است» از ۴ تا ۱۴ اردیبهشت در مصلای امام خمینی(ره) برگزار خواهد شد.

«عصر جدید» کم می‌شود

شبکه سه سیما در زیرنویسی از تغییر زمان پخش برنامه «عصر جدید» خبر داد و اعلام کرد این برنامه در ایام رمضان یک روز در هفته پخش خواهد داشت. به گزارش ایسنا، از این هفته تا ماه مبارک رمضان، این برنامه یکشنبه شب‌ها ساعت ۲۲ و ۳۰ روی آنتن می‌رود. عوامل عصر جدید در حال حاضر مراحل پیش تولید و ضبط فینال را آغاز کرده‌اند. ساخت فینال این برنامه با تغییراتی همراه خواهد بود که از جمله آن می‌توان به تغییر در دکور اشاره کرد. فرمول مرحله فینال این مسابقه هنوز اعلام نشده است. فصل اول برنامه فعلا با چهار داور در حال برگزاری است. امین حیایی، رؤیا نونهالی، آریا عظیمی‌نژاد و سید بشیر حسینی داوران این مسابقه هستند.

به گفته عوامل مسابقه در مرحله فینال هم میزان مشارکت مخاطبان در استودیو و هم انتخاب شرکت‌کنندگان بیشتر خواهد بود. مسابقه استعدادیابی «عصر جدید» کاری از گروه اجتماعی شبکه سه سیما به تهیه‌کنندگی و اجرای احسان علیخانی است و دکور این مجموعه زیر نظر سیامک احصایی ساخته شده است.

بهارانه‌های فرهنگ و هنر اصفهان

نمایشگاه‌های تجسمی و اجراهای تئاتر برقرار است

رویدادهای مختلف فرهنگی هنری به شهر آمده‌اند. به گزارش ایسنا، برای دیدن نمایشگاه صنایع دستی در گالری نقش خانه هنرهای سنتی فقط تا ۲۹ فروردین فرصت هست. نمایشگاه نقاشی «فاجعه آرام نمی‌گیرد» با آثاری از فریبا رهنورد به تازگی در گالری گذار برپا شده است. این نمایشگاه را می‌توان تا سوم اردیبهشت هر روز از ساعت ۱۱ تا ۲۰ تماشا کرد. برای دیدن نمایشگاه «بردسان» با آثاری از میلاد آیتی تا دهم اردیبهشت فرصت هست. گالری متن هر روز از ساعت ۱۷ تا ۲۰ میزبان تماشاگران این نمایشگاه است. نمایشگاه گروهی نقاشی «در آستانه» تا ۲۸ فروردین هر روز از ساعت ۱۷ تا ۲۰ در گالری نگاه نوپذیرای دوستداران هنر است. گالری اکنون تا چهارم اردیبهشت میزبان نمایشگاه طراحی «فرگشت» با آثاری از احسان ضیا بروجنی است. این نمایشگاه را می‌توان هر روز از ساعت ۱۷ تا ۲۱ دید. نمایشگاه «مکاشفه حضرت زرد دیواری» با آثاری از مازیار مختاری تا ۱۶ اردیبهشت تماشاگران را به گالری امروز فرامی‌خواند. این نمایشگاه هر روز از ساعت ۱۲ تا ۲۰ میزبان علاقه‌مندان است.

دانشگاه هنر اصفهان با همکاری معاونت صنایع دستی اداره میراث فرهنگی این استان به تازگی نمایشگاه صنایع دستی را تا ۲۹ فروردین در گالری نقش خانه هنرهای سنتی برپا کرده. این نمایشگاه هر روز از ساعت ۱۰ تا ۱۷ پذیرای دوستداران صنایع دستی است. نمایشگاه آثار پروژه «جبر محیطی» در نگارخانه عرصه مجموعه عباسی نیز تا پایان فروردین هر روز از ساعت ۱۰ تا ۲۲ میزبان علاقه‌مندان است. تئاترهای «خانه‌ای وجود داشت؟» به کارگردانی مهدی فدایی و مرضیه اشرفیان و «خرگوشک و رودخانه» به کارگردانی مرضیه اشرفیان و زهرا طباطبایی تا دهم اردیبهشت، به ترتیب هر شب رأس ساعت ۲۰ و ۱۸ در تماشاخانه ماه اجرا می‌شود. تئاتر «در آغوش انفجار» به کارگردانی محسن فروغی تا ۳۰ فروردین هر شب رأس ساعت ۲۰ تماشاگران را به عمارت سعدی فرامی‌خواند. تئاتر موزیکال «دراماتورژی در سه دیدار» به کارگردانی محمد هاشم زاده نیز تا پنجم اردیبهشت هر شب به جز یکم اردیبهشت رأس ساعت ۱۹ در تالار عمارت سعدی روی صحنه می‌رود. تئاتر کمدی «سربازان فراری» به کارگردانی فرزاد قاسمی را تا ۲۸ فروردین هر شب رأس ساعت ۲۰ در آمفی‌تئاتر اداره کل فرهنگ و ارشاد اسلامی فلاورجان می‌توان تماشا کرد. تئاتر کمدی «بر پهنه دریا» به نویسندگی اسلاومیر مروژک تا پنجم اردیبهشت، روزهای سه‌شنبه و پنجشنبه رأس ساعت ۱۶ و سایر روزهای هفته رأس ساعت ۱۲ در تالار آوینی دانشگاه اصفهان اجرا می‌شود. ایمان جمشیدیان کارگردانی این نمایش را برعهده دارد. تئاتر کمدی «قجر الجدید» به نویسندگی و کارگردانی رامین سامانی اجرای خود را از سوم فروردین در آمفی‌تئاتر هنرستان هنرهای زیبا آغاز کرده است. این نمایش را تا سوم اردیبهشت، هر شب رأس ساعت ۱۹ می‌توان دید.

روایت تازه از سنگ‌ها

نمایشگاه آثار میلاد آیتی به گالری متن آمده است

گالری متن سال تازه کاری‌اش را با نمایشگاهی با عنوان «بردسان» آغاز کرده است. نمایشگاهی از آثار میلاد آیتی که هنرمند در آن سعی کرده نگاهی امروزی را بر پایه این متریال (فلز) تجربه کند.

در این نمایشگاه، سنگ‌ها موضوع قرار داده شده‌اند. سنگ‌هایی که در گذر زمان به عنوان بستر اندیشه‌های انسان‌های روزگار خود بوده‌اند و حاوی نشانه‌های تصویری شگفت‌انگیزی که هنوز بسیاری از آنها برای ما ناشناخته باقی مانده و درخور بازخوانی و رمزگشایی‌اند. همان‌گونه که نشانه‌های تصویری روی سنگ مزار در گذشتگان بیشتر از آنکه گویای مرگ باشند، نشانه حیات و زندگی و باورهای عمیق انسان پرواز کرده به جهان دیگر است و سنگ‌ها با ساده‌ترین نمادهای دیداری و گاه نوشتاری مفاهیم پیچیده اعتقادی - عرفانی و تجارب شخصی انسان‌ها را به روزگار ما انتقال داده‌اند.

اکنون میلاد آیتی که از کودکی با هنر سنتی زادگاهش اصفهان خو گرفته و دستش با ضربات قلم و چکش آشنا و هم‌آهنگ است، در این مجموعه از آثارش سنگ‌های روزگار خود را با روایتی جدید بازساخته است.

او جوان باذوقی است که همواره سعی دارد مهارت‌ها و تجربه‌اندوزی‌های خود را با مفاهیم جدید و امروزی درآمیزد و حاصل آن را در قالب‌های نوی هنری از جمله چیدمان ارائه دهد. آیتی در گفت‌وگو با اصفهان زیبا، با بیان اینکه این یک نمایشگاه چندرسانه‌ای است، می‌گوید: این نمایشگاه هم شامل آثار چیدمان می‌شود و هم تابلوهای نقاشی در آن ارائه شده است. او پیوند خودش را با این دو مدیوم اینطور شرح می‌دهد: در هنرستان هنرهای زیبا نقاشی خواندم و در مورد گرایش به کار حجم هم، ماجرا به زمان کودکی من برمی‌گردد. چون پدرم قلمزن بوده و اقوام پدرم به کار حجم و مجسمه‌های سنگی گرایش داشتند. این گرایش به خودی خود باعث می‌شد دست من به لحاظ تکنیکی باز باشد و از طرفی هم با توجه به علاقه خودم، تلفیقی بین هنر سنتی و هنر نوی اصفهان را تجربه کنم.

او ادامه می‌دهد: هنرمندان زیادی در جهان و ایران به سنگ پرداخته‌اند و روی هر کدام از سنگ‌ها هم نشانه‌ها و علامت‌هایی بوده و هست. همانطور که علائم عاشورای ما هم فلزی هستند و ما حتی در سطح شهر هم مجسمه‌های فلزی را می‌بینیم. در واقع نوع کارمن به نوعی هم منطبق با اصفهان و فرهنگمان است.

آیتی که می‌گوید چندین سال است درگیر متریال فلز است ادامه می‌دهد: از سویی تلاش کردم نگاه و انتخاب خودم را در موردش داشته باشم و با متریال فلز و تکنیک‌های تازه، سنگ‌های خودم را بسازم و بیشتر سنگ‌هایی را که متعلق به امروز ما باشد، ایجاد کنم. سنگ‌هایی که با فلز فولاد ساخته شده‌اند و به جنس زندگی امروز نزدیک‌اند. البته چیدمان این آثار اهمیت خاصی در ارائه مفهوم آن دارد.

او البته شکل‌گیری این مجموعه را به نوعی با مجموعه قبلی‌اش که مجموعه‌ای از آثار جنگ است، به لحاظ مفهومی مرتبط می‌داند: مجموعه قبلی‌ام شامل فرم‌های موشک و آلات جنگی است که هنوز جایی ارائه نشده است و به نوعی از چنین متریالی بهره می‌برد.

گفتنی است، میلاد آیتی متولد ۱۳۷۲ اصفهان است. او کارشناسی نقاشی دانشگاه هنر اصفهان و دانشجوی ارشد نقاشی دانشگاه سپهر است. نمایشگاه گروهی طراحان معاصر گالری سایان ۱۳۹۶، حراج نقاشی گالری اکنون ۱۳۹۶، نمایشگاه گروهی اساتید دانشگاه هنر اصفهان در فرهنگستان هنر تهران گالری صبا ۱۳۹۵، نمایشگاه گروهی بین‌المللی صلح خانه هنرمندان تهران سال ۱۳۹۶ و نمایشگاه گروهی گالری پردیس ملت تهران ۱۳۹۴، نمایشگاه‌هایی هستند که آیتی در آنها شرکت کرده است.

عموم علاقه‌مندان می‌توانند برای تماشای آثار او هر روز از ساعت ۱۷ تا ۲۰، تا ۱۰ اردیبهشت به گالری متن اصفهان، واقع در خیابان آبشار اول مراجعه کنند.

خبر + هنر

شوالیه به یاد نیما می‌خواند

شوالیه آواز ایران که قصد دارد کنسرتی را به نفع سیل‌زدگان برگزار کند، درباره این اجرا توضیحاتی داد. او همچنین از آرزوی خود برای سال جدید و فعالیت‌های حال حاضرش سخن گفت.

به گزارش ایسنا، شهرام ناظری می‌گوید: من همراه با دانشگاه صنعتی شریف پیش‌قدم شدم با همکاری کانون موسیقی این دانشگاه کنسرتی را به نفع مردم سیل‌زده لرستان، خوزستان و گلستان برگزار کنم. دوست داشتم این کار در دانشگاه انجام شود، چون دانشگاه وزنه و اعتباری دارد و می‌تواند بیشتر مورد اعتماد مردم واقع شود. کنسرت به نفع سیل‌زدگان با همکاری مؤسسه ققنوس خواهد بود.

او ادامه می‌دهد: سال‌ها پیش پس از زلزله بم همراه با لوریس چکناواریان در رویال آلبرت هال لندن به نفع زلزله‌زدگان کنسرتی را برگزار کردیم، همچنین در همین راستا در تهران و بم با گروه مولوی روی صحنه رفتیم. یادم هست هنرمندان موسیقی آن منطقه می‌گفتند اکثرا سازهایشان شکسته شده و از بین رفته است. من هم با هزینه شخصی و کمک دوستان سازنده ساز که تخفیف قائل شدند، حدود ۱۵ ساز تهیه و به هنرمندان آن منطقه هدیه کردم. این هنرمند شناخته‌شده موسیقی ایرانی اضافه می‌کند: حالا هم قصد داریم عواید کنسرت پیش روی دانشگاه صنعتی شریف را در حسابی که روی آن کنترل دارم، قرار دهیم و بعد پول را در اختیار چند نفر از دانشجویان این دانشگاه بگذاریم تا با حضور در مناطق سیل‌زده آن را هزینه کنند. شاید هم از تهران وسایل مورد نیاز را تهیه و به مناطق آسیب‌دیده ارسال کردیم. حتی می‌توانیم مانند زلزله بم برای هنرمندانی که سازهایشان از دست رفته است، ساز تهیه کنیم.

ناظری همچنین درباره فعالیت‌های موسیقایی این روزهایش اظهار می‌کند: اکنون آلبوم «خانه‌ام ابری است یاد بود پدر شعر نوی ایران نیما یوشیج» را تهیه کردیم که آماده شده است. همچنین اثری را با نوای دوتار خراسان تولید کرده‌ایم و روی موسیقی شاهنامه کردی کار می‌کنم. با وجود اینکه وضعیت انتشار آلبوم خوب نیست اما ما کار خود را انجام می‌دهیم.

آگهی مزایده

۴۵۶۵۶/۵۱۸۶۳-شماره: ۹۶۱۶۲۷ اجرا- تاریخ: ۱۳۹۸/۰۱/۱۹

اجرای احکام مدنی دادگستری شهرستان خمینی شهر در پرونده کلاسه ۹۶۱۶۲۷ له خانم زهره باقری علیه آقای محسن طاهران به خواسته مطالبه نفقه به مبلغ ۷۲/۲۳۰/۰۰۰ ریال و مطالبه مهریه تعداد ۱۳ عدد سکه تمام بهار آزادی و ۱۰ مثقال طلای ساخته شده تا تاریخ ۹۷/۱۲/۱۹ و نیم عشر دولتی که در روز مزایده محاسبه می گردد در نظر دارد ملکی به صورت مشاع به پلاک ثبتی ۸۷/۹۳۲ واقع در باغات ورنوسفادران خمینی شهر در محدوده ساختمانی محله معروف به پایین چارو که شمالاً به خیابان هادی شرقاً کوچه افضلی و جنوباً به ادامه کوچه افضلی و غرباً منزل مسکونی محمود جزی می خورد که آقای اسداله طاهران در ازای محکومیت خوانده به عنوان مال معرفی نموده را به میزان طلب از طریق مزایده به فروش رساند ملک مذکور بصورت زمینی با کاربری کشاورزی به مساحت دو هزار مترمربع که دارای سهم آب از جوی گاردر می باشد که کارشناس رسمی دادگستری ارزش سند معرفی شده را ۲/۰۰۰/۰۰۰/۰۰۰ ریال ارزیابی نموده است لذا جلسه مزایده در تاریخ چهارشنبه ۱۳۹۸/۰۲/۱۱ ساعت ۹ صبح در محل اجرای احکام مدنی دادگستری شهرستان خمینی شهر برگزار می گردد. و طالبین می توانند ۵ روز قبل از روز مزایده به نشانی فوق مراجعه و مورد مزایده را از نزدیک بازدید نماید. خریدار کسی است که بالاترین قیمت را پیشنهاد نماید، خریدار می بایستی ده درصد قیمت پیشنهادی را فی المجلس و مابقی را ظرف یک ماه از تاریخ مزایده به حساب سپرده دادگستری واریز نماید در غیر اینصورت ده درصد اولیه پس از کسر هزینه های مزایده به نفع دولت ضبط خواهد شد. شایان ذکر است اجرای احکام مدنی تکلیفی در تحویل مال به خریدار ندارد.

تذکر: متقاضیان شرکت در مزایده می بایست ۱۰ درصد بهای مال را طی فیش چهار نسخه ایی به حساب سپرده دادگستری خمینی شهر به شماره ۲۱۷۱۲۹۰۲۷۱۰۰۳ نزد بانک ملی واریز و با در دست داشتن اصل فیش و اصل کارت ملی نیم ساعت قبل از شروع مزایده به اجرای احکام مدنی مراجعه و درخواست شرکت در مزایده را تکمیل و به همراه کپی کارت ملی و اصل فیش سپرده تحویل اجرا نمایید. م/الف: ۴۲۶۳۷۸

دفتر اجرای احکام مدنی دادگستری شهرستان خمینی شهر

آگهی رای شورا

۴۵۶۷۵/۵۱۸۸۳-کلاسه پرونده: ۹۴۷/۹۷، شماره دادنامه: ۲۷۱۵-۹۷/۱۱/۲۹، مرجع رسیدگی: شعبه سوم شورای حل اختلاف خمینی شهر خواهان: رسول براتیان فرزند غلامرضا نشانی: خمینی شهر خ امیرکبیر تقاطع آخر مبل مهدیان؛ خوانده: زهرا صادقیان صادق آبادی نشانی: مجهول المکان، خواسته: مطالبه وجه چک، گردشکار: پس از ارجاع پرونده به این شعبه و ثبت آن به کلاسه فوق و طی تشریفات قانونی و اخذ نظریه مشورتی اعضاء قاضی شورا ختم رسیدگی را اعلام و به شرح زیر مبادرت به صدور رای می نماید. رای قاضی شورا:

در خصوص دعوی آقای رسول براتیان فرزند غلامرضا علیه خانم زهرا صادقیان به خواسته مطالبه مبلغ ۱۵/۰۰۰/۰۰۰ ریال وجه ۱ فقره چک به شماره ۲/۷۵۴۸۸۷ مورخ ۹۶/۶/۱۵ بانک سپه به انضمام خسارت دادرسی و تاخیر تادیه نظر به مفاد دادخواست ملاحظه رونوشت مصدق چک و گواهینامه عدم پرداخت و اینکه وجود اصول مستندات در ید خواهان ظهور در اشتغال ذمه صادر کننده و متعهدین آن دارد و اینکه از ناحیه خوانده دلیلی که برائت ذمه خود را مدلل بدارند ارائه نداشته اند با استصحاب دین دعوی خواهان ثابت تشخیص می گردد با استناد به مواد ۹ و ۱۸ و ۱۹ و ۲۵ و ۲۷ قانون شوراهای حل اختلاف و مواد ۳۱۰، ۳۱۱، ۳۱۳ از قانون تجارت و تبصره الحاقی به ماده ۲ قانون صدور چک و مواد ۱۹۸ و ۵۱۹ و ۵۲۲ از قانون آئین دادرسی دادگاه های عمومی و انقلاب در امور مدنی حکم به محکومیت خوانده به پرداخت مبلغ ۱۵/۰۰۰/۰۰۰ ریال بابت اصل خواسته و پرداخت مبلغ ۱/۲۱۷/۵۰۰ ریال بابت خسارات دادرسی و پرداخت خسارت تاخیر تادیه از تاریخ سررسید چک لغایت استهلاک کامل دین بر مبنای شاخص بهای کالا و خدمات مصرفی به نحو تضامنی در حق خواهان صادر و اعلام می گردد.

این رای غیابی است و ظرف مهلت ۲۰ روز پس از ابلاغ قابل اعتراض در این شورا و سپس ظرف مهلت ۲۰ روز پس از انقضای مهلت واخواهی قابل تجدید نظر در محاکم عمومی و حقوقی خمینی شهر می باشد. م/الف: ۴۲۷۰۵۴

قاضی شعبه سوم شورای حل اختلاف شهرستان خمینی شهر

آگهی اخطار اجرایی

۴۵۶۷۹/۵۱۸۸۷-شماره: ۱۶۴۸/۹۷ حل ۳

مشخصات محکوم علیه: نام و نام خانوادگی: جواد احمدی، نام پدر: قربانعلی، نشانی: مجهول المکان

مشخصات محکوم له: نام و نام خانوادگی: حسن معصوم زاده، نام پدر: علی، نشانی: اصفهان ملک شهر چهارراه بهرام آباد کوی مهرگان بن بست پویا

محکوم به: به موجب رای شماره ۲۴۸۸ تاریخ ۹۷/۱۰/۳۰ حوزه سوم شورای حل اختلاف شهرستان خمینی شهر که قطعیت یافته است. محکوم علیه محکوم است به: پرداخت مبلغ ۱۵۰/۰۰۰/۰۰۰ ریال بابت اصل خواسته و پرداخت ۲/۸۷۵/۰۰۰ ریال بابت خسارات دادرسی و پرداخت خسارت تاخیر تادیه از تاریخ سررسید چک ۹۴/۵/۲۳ لغایت زمان اجرای حکم و پرداخت نیم عشر دولتی رای صادره غیابی است..

ماده ۳۴ قانون اجرای احکام: همین که اجرائیه به محکوم علیه ابلاغ شد محکوم علیه مکلف است ظرف ده روز مفاد آنرا به موقع اجرا بگذارد یا ترتیبی برای پرداخت محکوم به بدهد یا مالی معرفی کند که اجرای حکم و استیفاء محکوم به از آن میسر باشد و در صورتی که خود قادر به اجرای مفاد اجرائیه نداند باید ظرف مهلت مزبور صورت جامع دارایی خود را به قسمت اجرا تسلیم کند و اگر مالی ندارد صریحاً اعلام نماید. م/الف: ۴۲۷۱۳۲

قاضی شعبه سوم شورای حل اختلاف خمینی شهر ایمان بختیاری

آگهی اخطار اجرایی

۴۵۶۸۰/۵۱۸۸۸-شماره: ۱۸۲/۹۷ حل ۹

مشخصات محکوم علیه: نام و نام خانوادگی: محمد پورغلامی، نشانی: مجهول المکان؛ مشخصات محکوم له: نام و نام خانوادگی: مصطفی رنجبر، نشانی: اصفهان خ جی خ سلمان کوی ش علیزاده کوچه ش چنگانی پ ۱۱

محکوم به: به موجب رای شماره ۷۳۴ تاریخ ۹۷/۱۰/۲۴ حوزه نهم شورای حل اختلاف شهرستان خمینی شهر که قطعیت یافته است. محکوم علیه محکوم است به: پرداخت مبلغ شصت و نه میلیون ریال بابت اصل خواسته و مبلغ ۱/۸۶۲/۵۰۰ ریال بابت هزینه دادرسی و خسارت تاخیر تادیه از تاریخ سررسید چک ۹۶/۱۲/۲۰ لغایت زمان اجرای حکم و همچنین پرداخت نیم عشر اجرایی در حق صندوق دولت رای صادره غیابی است.

ماده ۳۴ قانون اجرای احکام: همین که اجرائیه به محکوم علیه ابلاغ شد محکوم علیه مکلف است ظرف ده روز مفاد آنرا به موقع اجرا بگذارد یا ترتیبی برای پرداخت محکوم به بدهد یا مالی معرفی کند که اجرای حکم و استیفاء محکوم به از آن میسر باشد و در صورتی که خود قادر به اجرای مفاد اجرائیه نداند باید ظرف مهلت مزبور صورت جامع دارایی خود را به قسمت اجرا تسلیم کند و اگر مالی ندارد صریحاً اعلام نماید. م/الف: ۴۲۷۴۳۷

قاضی شعبه نهم شورای حل اختلاف خمینی شهر عمار امیری آرانی

آگهی رای شورا

۴۵۶۷۶/۵۱۸۸۴-کلاسه پرونده: ۱۴۳۱/۹۷، مرجع رسیدگی: شعبه هشتم شورای حل اختلاف خمینی شهر

خواهان: سیدابوالفضل موسوی فرد فرزند سیدرضا نشانی: خمینی شهر دستگرد قداده خ بسیج روبروی بن بست ۸۱

خوانده: محسن قادری نشانی: مجهول المکان، خواسته: مطالبه وجه چک، گردشکار: پس از ارجاع پرونده به این شعبه و ثبت آن به کلاسه فوق و طی تشریفات قانونی و اخذ نظریه مشورتی اعضاء قاضی شورا ختم رسیدگی را اعلام و به شرح زیر مبادرت به صدور رای می نماید. رای قاضی شورا:

در خصوص دعوی آقای سیدابوالفضل موسوی فرد فرزند سیدرضا علیه آقای محسن قادری به خواسته مطالبه مبلغ ۶۰/۰۰۰/۰۰۰ ریال وجه ۱ فقره چک به شماره ۱۵۰۲۵۳ مورخ ۹۷/۳/۲۰ بانک ملی به انضمام خسارت دادرسی و تاخیر تادیه نظر به مفاد دادخواست ملاحظه رونوشت مصدق چک و گواهینامه عدم پرداخت و اینکه وجود اصول مستندات در ید خواهان ظهور در اشتغال ذمه صادر کننده و متعهدین آن دارد و اینکه از ناحیه خوانده دلیلی که برائت ذمه خود را مدلل بدارند ارائه نداشته اند با استصحاب دین دعوی خواهان ثابت تشخیص می گردد با استناد به مواد ۹ و ۱۸ و ۱۹ و ۲۵ و ۲۷ قانون شوراهای حل اختلاف و مواد ۳۱۰، ۳۱۱، ۳۱۳ از قانون تجارت و تبصره الحاقی به ماده ۲ قانون صدور چک و مواد ۱۹۸ و ۵۱۹ و ۵۲۲ از قانون آئین دادرسی دادگاه های عمومی و انقلاب در امور مدنی حکم به محکومیت خوانده به پرداخت مبلغ ۱۰/۰۰۰/۰۰۰ ریال به عنوان اصل خواسته و مبلغ ۱/۱۷۵/۰۰۰ ریال بعنوان هزینه دادرسی و خسارت تاخیر تادیه از تاریخ سررسید چک لغایت زمان پرداخت مطابق با نرخ تورم اعلامی بانک مرکزی و حق الوکاله طبق تعرفه در حق خواهان محکوم می نماید.

رای صادره غیابی و ظرف مهلت ۲۰ روز از تاریخ ابلاغ قابل واخواهی در این شورا و ظرف مهلت ۲۰ روز از تاریخ انقضاء مهلت واخواهی قابل اعتراض در محاکم حقوقی خمینی شهر می باشد. م/الف: ۴۲۸۱۵۵

قاضی شعبه دوم شورای حل اختلاف شهرستان خمینی شهر محمد رضایی

آگهی اخطار اجرایی

۴۵۶۸۱/۵۱۸۸۹-شماره: ۲۰۹۱/۹۷ حل ۱۱

مشخصات محکوم علیه: نام و نام خانوادگی: ۱- راضیه امیری ۲- محمدجواد پرنده ۳- اکبر حاج حیدری، نشانی: ۱- مجهول المکان ۲- خمینی شهر خ شریعتی شمالی کوچه درب یخچال محله کهندژ پشت بهداری روبروی پ ۵۶-۳- خمینی شهر خ شریعتی کوچه ۱۰۴ پ ۱۰

مشخصات محکوم له: نام و نام خانوادگی: محسن حاج حیدری، نام پدر: حسن، نشانی: خمینی شهر میدان آزادی کوچه بانک سپه

محکوم به: به موجب رای شماره ۲۵۳۰ تاریخ ۹۷/۱۱/۲۸ حوزه یازدهم شورای حل اختلاف شهرستان خمینی شهر که قطعیت یافته است. محکوم علیه محکوم است به: محکومیت تضامنی خواندگان به پرداخت مبلغ دویست میلیون ریال بابت اصل خواسته و مبلغ سه میلیون و پانصد و پنجاه هزار ریال بابت هزینه دادرسی و خسارت تاخیر تادیه از تاریخ سررسید چک لغایت زمان پرداخت در زمان اجرا در حق خواهان و پرداخت نیم عشر دولتی در حق صندوق دولت در ضمن رای صادره غیابی می باشد.

ماده ۳۴ قانون اجرای احکام: همین که اجرائیه به محکوم علیه ابلاغ شد محکوم علیه مکلف است ظرف ده روز مفاد آنرا به موقع اجرا بگذارد یا ترتیبی برای پرداخت محکوم به بدهد یا مالی معرفی کند که اجرای حکم و استیفاء محکوم به از آن میسر باشد و در صورتی که خود قادر به اجرای مفاد اجرائیه نداند باید ظرف مهلت مزبور صورت جامع دارایی خود را به قسمت اجرا تسلیم کند و اگر مالی ندارد صریحاً اعلام نماید. م/الف: ۴۲۸۱۵۹

قاضی شعبه یازدهم شورای حل اختلاف خمینی شهر

آگهی فقدان سند مالکیت

۴۵۶۸۲/۵۱۸۹۰--شماره نامه: ۱۳۹۸۸۵۶۰۲۰۰۶۰۰۰۲۵۹، تاریخ: ۱۳۹۸/۰۱/۲۰

آقای منصور شیروی خوزانی به استناد یک برگ استشهادیه محلی که هویت و امضا شهود رسماً گواهی شده مدعی است تمامت سه دانگ مشاع از ششدانگ پلاک شماره ۳۶۲ فرعی از ۸۵ اصلی واقع در خمینی شهر بخش ۱۴ ثبت اصفهان که در ذیل دفتر ۹۶ صفحه ۹۴ به نام ولی اله فوداز پور ثبت و سند صادر شده و طبق سند قطعی ۹۵۷۷۳-۷۶/۷/۱۳ دفتر ۶۳ خمینی شهر به منصور شیروی انتقال قطعی شده که در اثر جابه جایی مفقود شده است چون درخواست صدور المثنی سند مالکیت نامبرده را نموده طبق تبصره یک اصلاحی ماده ۱۲۰ آیین نامه قانون ثبت مراتب آگهی می شود که هرکس مدعی انجام معامله (غیر از آنچه در این آگهی ذکر شده) نسبت به آن یا وجود سند مالکیت مزبور نزد خود باشد از تاریخ انتشار این آگهی تا ده روز به این اداره مراجعه و اعتراض خود را کتباً ضمن ارایه اصل سند مالکیت و سند معامله تسلیم نماید تا مراتب صورت مجلس و اصل سند با ارایه کننده مسترد گردد. اگر ظرف مهلت مقرر اعتراضی نرسد یا در صورت اعتراض اصل سند ارایه نشود المثنی سند مالکیت مرقوم صادر و به متقاضی تسلیم خواهد شد. رونوشت ستاد اجرایی فرمان حضرت امام جهت استحضار. م/الف: ۴۳۰۴۱۸

رئیس اداره ثبت اسناد و املاک خمینی شهر نبی اله یزدانی

آگهی مزایده

۴۵۶۸۳/۵۱۸۹۱-شماره: ۹۷۰۸۴۵ اجرا- تاریخ: ۱۳۹۸/۰۱/۰۵

اجرای احکام مدنی دادگستری شهرستان خمینی شهر در پرونده کلاسه ۹۷۰۸۴۵ له خانم خدیجه اعتصامی با وکالت خانم مهتاب سلطان پور علیه آقای امراله مختاری به خواسته مطالبه مهریه مبلغ ۲/۰۹۱/۱۶۰/۰۰۰ ریال وجه نقد به انضمام تعداد ۳۵ عدد سکه تمام بهار آزادی و مقدار ۵۰ مثقال طلای ساخته شده و یک تخته فرش ۴*۳ نجف آبادی و نیم عشر دولتی که در روز مزایده استعلام و محاسبه می گردد در نظر دارد میزان یک دوم ششصد سهم مشاع از سه هزار و دویست هفتاد و پنج سهم و بیست و پنج دویست و نهم سهم (پنج سهم) مشاع از ۳۴۲۲۵ سهم ششدانگ (سه دانگ مشاع) از ملکی به پلاک ثبتی ۱۵۶/۱۶ واقع در خمینی شهر. میدان هفت برادران. نرسیده به میدان صنعت. کوچه شقایق. فرعی اول سمت راست. که آقای حمید مختاری به عنوان مال معرفی نموده را از طریق مزایده به میزان طلب مهریه به فروش رساند ملک مذکور بصورت قطعه زمینی فاقد ساخت که حصارکشی دورعرصه دیواری آجری با درب آهنی می باشد که کارشناس رسمی دادگستری ارزش میزان فوق از ملک را ۱/۵۰۰/۰۰۰/۰۰۰ ریال ارزیابی نموده است لذا جلسه مزایده در تاریخ سه شنبه ۱۳۹۸/۰۲/۱۰ ساعت ۹ صبح در محل اجرای احکام مدنی دادگستری شهرستان خمینی شهر برگزار می گردد. و طالبین می توانند ۵ روز قبل از روز مزایده به نشانی فوق مراجعه و مورد مزایده را از نزدیک بازدید نماید.

خریدار کسی است که بالاترین قیمت را پیشنهاد نماید، خریدار می بایستی ده درصد قیمت پیشنهادی را فی المجلس و مابقی را ظرف یک ماه از تاریخ مزایده به حساب سپرده دادگستری واریز نماید در غیر اینصورت ده درصد اولیه پس از کسر هزینه های مزایده به نفع دولت ضبط خواهد شد. شایان ذکر است اجرای احکام مدنی تکلیفی در تحویل مال به خریدار ندارد.

تذکر: متقاضیان شرکت در مزایده می بایست ۱۰ درصد بهای مال را طی فیش چهار نسخه ایی به حساب سپرده دادگستری خمینی شهر به شماره ۲۱۷۱۲۹۰۲۷۱۰۰۳ نزد بانک ملی واریز و با در دست داشتن اصل فیش و اصل کارت ملی نیم ساعت قبل از شروع مزایده به اجرای احکام مدنی مراجعه و درخواست شرکت در مزایده را تکمیل و به همراه کپی کارت ملی و اصل فیش سپرده تحویل اجرا نمایید. م/الف: ۴۲۶۷۰۰

دفتر اجرای احکام مدنی دادگستری شهرستان خمینی شهر

دیده‌بان + جامعه

تماشای زیاد تلویزیون منجر به زوال عقل می‌شود؟

متخصصان علوم پزشکی در انگلیس و آلمان نسبت به تماشای روزانه و طولانی مدت تلویزیون به ویژه به سالمندان هشدار می‌دهند. به گزارش ایسنا، بررسی‌ها نشان می‌دهد حتی استفاده از اینترنت به اندازه تماشای تلویزیون تاثیر منفی بر حافظه نمی‌گذارد. جامعه نورولوژی (عصب شناسی) آلمان درباره رابطه تماشای تلویزیون و بیماری دمانس (زوال عقل) تحقیق می‌کند.

این مؤسسه تخصصی در موضع‌گیری خود نسبت به نتایج تحقیقی که در همین زمینه در انگلیس صورت گرفته به این جمع‌بندی می‌رسد: تحقیقات نشان می‌دهند بیماری دمانسی که بر اثر تماشای زیاد تلویزیون پدید می‌آید، می‌تواند نشانه‌های خاصی داشته باشد. گروهی از متخصصان انگلیسی برای چندین سال رفتار هزاران نفر از افراد بالای ۵۰ سال را هنگام تماشای تلویزیون زیر نظر گرفته و بررسی کردند. آنها به این نتیجه رسیدند که افرادی که بیش از سه ساعت و نیم در روز تلویزیون تماشا می‌کنند حافظه کلامی یا گفتاری (verbal memory) ضعیف‌تری نسبت به دیگران دارند. این حافظه برای اطلاعاتی است که با واژه‌ها یا نقل قول‌ها بیان می‌شوند. به گفته متخصصان جامعه نورولوژی آلمان، ضعیف‌تر بودن حافظه کلامی افراد یاد شده ربطی به کمبود حرکت یا دیگر خصوصیات ندارد.

مطالعات دیگر نیز نشان داده‌اند حتی استفاده از اینترنت به اندازه تماشای تلویزیون تاثیر منفی بر حافظه نمی‌گذارد. احتمالا چون تماشا کردن تلویزیون نسبت به گشتن در اینترنت حالت منفعل‌تری دارد. در آلمان مردم به طور متوسط روزانه بیش از سه ساعت تلویزیون نگاه می‌کنند. پژوهش متخصصان انگلیسی همچنین نشان داده که افراد بیکار، بیشتر تلویزیون تماشا می‌کنند. همچنین شمار زنان و نیز کسانی که سطح تحصیلات پایین‌تری دارند یا به لحاظ اجتماعی در انزوا هستند، در میان کسانی که روزانه به مدت طولانی تلویزیون نگاه می‌کنند، بیشتر است. بنابر گزارش دویچه وله، از همین روست که جامعه نورولوژی آلمان توصیه می‌کند به خصوص افراد مسن‌تر برای آنکه به لحاظ روحی سالم بمانند باید از تماشای طولانی مدت تلویزیون خودداری کنند.

شایع‌ترین نشانه‌های «اختلال اضطراب اجتماعی»

مضطرب بودن در برخی شرایط همچون شرکت در یک مصاحبه کاری، امری طبیعی است، اما احساس ناراحتی و ترس در تعاملات معمولی اجتماعی عادی نبوده و نگران کننده است. اختلال اضطراب اجتماعی موجب می‌شود فرد در شرایط عادی و در تعاملات مرسوم اجتماعی احساس راحتی نداشته باشد. بر اثر این اختلال، توانایی فرد در انجام فعالیت‌های روزمره، شرکت در اجتماعات و حتی حضور در محل کار تحت تاثیر قرار می‌گیرد.

اغلب اوقات این اختلال با خجالتی بودن اشتباه گرفته می‌شود و لزوما تمام افرادی که خجالتی هستند به اختلال اضطراب اجتماعی مبتلا نیستند.

افرادی که از اختلال اضطراب اجتماعی رنج می‌برند در محیط‌های اجتماعی بسیار نگران و مشوش هستند. معمولا این افراد نگران هستند که مورد قضاوت دیگران قرار گیرند. همچنین آنان احساس می‌کنند زمانی که وارد یک محیط می‌شوند، تمام افراد حاضر در محل، توجهشان به سمت آنها جلب می‌شود.

همچنین این اختلال می‌تواند با علائم فیزیکی از قبیل تعریق، لرزش، احساس گیجی، گرفتگی ماهیچه‌ها و بالا رفتن ضربان قلب همراه باشد.

این اختلال مانع از آن می‌شود که فرد بتواند رابطه دوستی برقرار کرده و آن را حفظ کند. بسیاری از این بیماران برای مقابله با این مشکل کاملا از قرار گرفتن در موقعیت‌های اجتماعی خودداری کرده یا فعالیت‌های خود را محدود می‌کنند.

برخلاف دیگر اختلالات اضطرابی در رابطه با اختلال اضطراب اجتماعی، اطلاعات کافی وجود ندارد. از میان ۱۵ میلیون بزرگسال آمریکایی مبتلا به این اختلال، بیشتر آنان در دوران کودکی و اوایل دوره نوجوانی با علائم آن مواجه می‌شوند، درحالی که فاکتورهای ژنتیکی در اختلال اضطراب اجتماعی تاثیرگذارند، برخی از کارشناسان بر این باورند که اضطراب اجتماعی تا حدودی از فاکتورهای محیطی ناشی می‌شوند. به طور مثال، کودکانی که می‌بینند والدین یا دیگر بزرگسالان اطرافشان در محیط‌های اجتماعی از آرامش کافی برخوردار نیستند، تصور می‌کنند این یک رفتار اجتماعی عادی است.

به گزارش لایوساینس، روان درمانی و دریافت دارو به طور جداگانه یا در ترکیب با یکدیگر روش‌های موثری برای مقابله با اضطراب اجتماعی هستند.

نمره دولت زیر ۱۰ است

آمارهای دولتی در آسیب‌های اجتماعی مورد تایید نیست

عضو کمیسیون اجتماعی مجلس با انتقاد از نبود مدیریت یکپارچه در حوزه آسیب های اجتماعی گفت: نمره عملکرد دولت در حوزه آسیب ها زیر ۱۰ است. رسول خضری در گفت وگو با خانه ملت، از افزایش آسیب های اجتماعی در کشور انتقاد کرد و افزود: آمارهای ارائه شده از سوی دولت مبنی بر کاهش آسیب های اجتماعی به هیچ وجه مورد تایید نیست و شاهد گسترش و افزایش آسیب های اجتماعی هستیم.

وی با یادآوری افزایش تعداد کارتن خواب ها و معتادان متجاهر ادامه داد: ۱۰ هزار معتاد متجاهر در تهران وجود دارد که ۱۰ درصد از آنها را بانوان تشکیل می دهند. عضو کمیسیون اجتماعی مجلس با انتقاد از کاهش سن مصرف اعتیاد، تصریح کرد: متاسفانه رتبه اول مصرف مواد مخدر در دنیا را داریم و تنها ۲۰ درصد آمار واقعی اعتیاد ارائه می شود و آمارهای واقعی ارائه نمی شود.

نماینده مردم سردشت و پیرانشهر در مجلس دهم خاطرنشان کرد: تعداد زنان سرپرست خانوار، بدسرپرست و بی سرپرست در حال افزایش بوده از سویی با افزایش تعداد کودکان کار و خیابانی مواجه هستیم.

خضری با بیان اینکه ۵۰ درصد کودکان کار از اتباع خارجی هستند، یادآور شد: اغلب کودکان کار وارداتی بوده و توسط مافیا از کشورهای همسایه مانند هندوستان و پاکستان وارد کشور می شوند، به گونه ای که کودکان کار اتباع بیگانه حتی در روستاهای دوردست نیز در حال فعالیت هستند.

وی با انتقاد از اینکه اعتبارات پیش بینی شده برای مقابله با آسیب های اجتماعی بسیار اندک است، بیان کرد: هرچند اعتبارات در برخی حوزه ها مانند توانبخشی ۴۰ درصد و حمایتی نزدیک به ۶۰ درصد افزایش یافته، اما با توجه به سیر صعودی آسیب های اجتماعی، این اعتبارات به هیچ وجه جوابگو نیست. وی با انتقاد از نبود مدیریت یکپارچه در حوزه آسیب های اجتماعی گفت: وجود دستگاه های متعدد باعث شده تلاش ها در جهت مقابله با آسیب های اجتماعی موفقیت آمیز نباشد و توفیق چندانی در این رابطه به دست نیاوریم.

عضو کمیسیون اجتماعی مجلس شورای اسلامی با یادآوری سیر صعودی معضل طلاق تاکید کرد: آمار دقیقی از میزان طلاق ها در کشور وجود ندارد، به گونه ای که به دلیل اینکه عمده ازدواج ها در استان های مرزی به صورت سنتی انجام می شود بنابراین طلاق ها نیز ثبت نمی شود و آمار دقیقی از میزان طلاق ها در دست نیست.

خضری با یادآوری اینکه از هر پنج ازدواج، سه مورد به طلاق ختم می شود، افزود: دولت آمار بیکاری را ۱۲ تا ۱۳ درصد اعلام می‌کند، در حالی که ۴۲ درصد فارغ التحصیلان دانشگاهی بیکار هستند و تعداد بیکاران باسواد سه برابر بیکاران بیسواد بوده و آمار بیکاری در برخی استان ها به بیش از ۴۲ درصد رسیده است.

کودک همسری دوباره به رای گذاشته می‌شود

کودک همسری با اعطای مشوق به ازدواج زیر ۲۰ ساله ها منافات ندارد

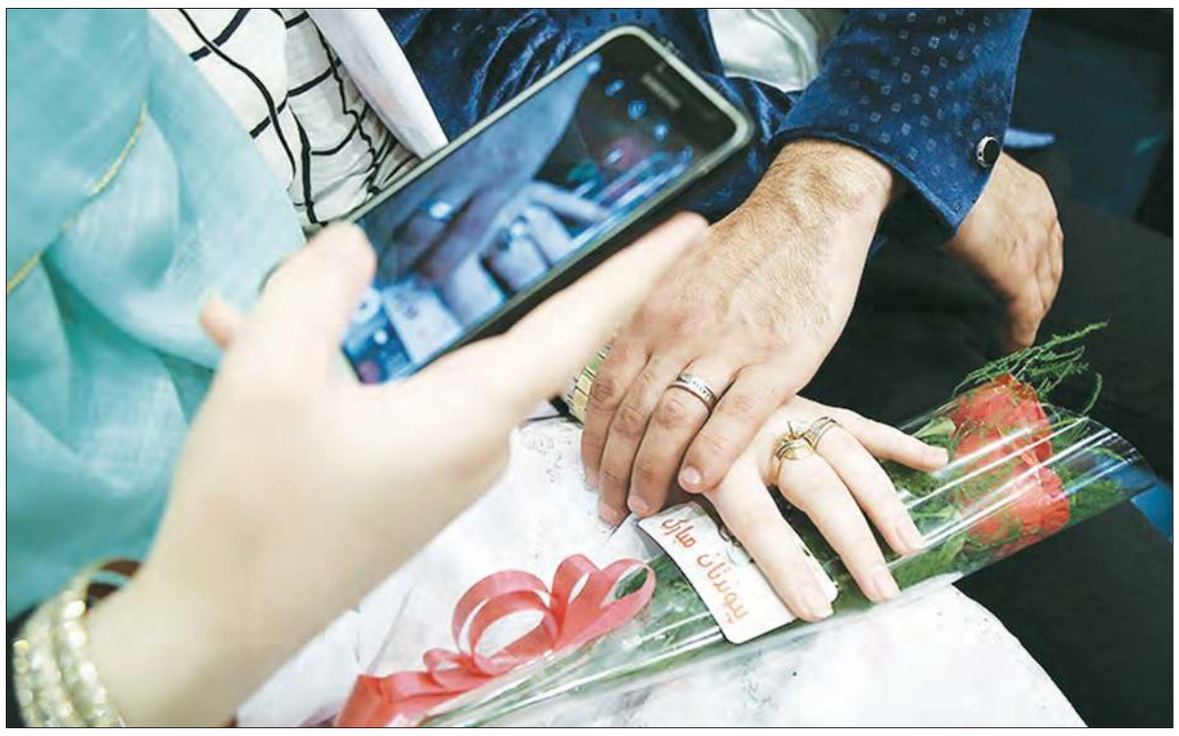

لیلا مقیمی

هفته گذشته بود که حجت‌الاسلام احمد آزادی‌خواه، سخنگوی کمیسیون فرهنگی مجلس از رای گیری این کمیسیون در خصوص مواد ۲۷ تا ۳۰ طرح جمعیت و تعالی خانواده خبر داد. بر همین اساس و مطابق ماده ۲۹، این طرح دستگاه‌های اجرایی را موظف می‌کند به دختران و پسرانی که زیر ۲۰ و ۲۴ سال ازدواج می‌کنند، برای یک بار هدیه پرداخت کند. البته آن طور که آزادی خواه گفته، نوع هدیه از طریق آیین‌نامه‌ای که به تصویب دولت خواهد رسید، مشخص و مبلغ ریالی آن در بودجه سالانه تعیین می‌شود. این خبر، اما پس از انتشار با واکنش های مختلفی روبه رو شد، از جمله اینکه تصویب چنین طرحی آن هم در زمانی که شورای نگهبان به تازگی طرح کودک همسری را رد کرده است، می تواند باعث ترویج و افزایش ازدواج کودکان شود.

طیبه سیاوشی، عضو کمیسیون فرهنگی مجلس این موضوع را رد می کند و معتقد است این دو طرح کاملا جدا از یکدیگر هستند و هیچ ارتباطی با هم ندارند. او که در گفت و گو با رسانه ها گفته این طرح بار مالی سنگینی برای دولت دارد و مکلف کردن صرف دولت به پرداخت این هزینه ها، راهکار مناسبی نیست و این مشوق ها جوابگو نخواهد بود، به اصفهان زیبا می‌گوید: این طرح به کمیته کارشناسی ارجاع داده شده و پس از کار کارشناسی دوباره به رای گذاشته خواهد شد.

اگر اشتباه نکنم طرح افزایش جمعیت و تعالی خانواده در مجلس نهم مطرح شد، اما تاکنون مسکوت مانده است و حالا به تازگی سخنگوی کمیسیون فرهنگی از به رای گذاشتن ماده ۲۷ تا ۳۰ آن خبر می دهد. این طرح چه اهدافی را به دنبال دارد؟

بله. طرح افزایش جمعیت و تعالی خانواده در دستور کار مجلس نهم قرار داشت. اکنون حدود دو ماه است که این طرح به کمیسیون فرهنگی مجلس دهم آمده و این کمیسیون در حال بررسی آن است. عمده ترین هدف این طرح، افزایش نرخ زاد و ولد و جمعیت است. براساس ماده ۲۹ آن، قرار است به دختران زیر ۲۰ و پسران زیر ۲۴ سالی که ازدواج می کنند، بسته های تشویقی داده شود و مورد حمایت قرار بگیرند. تمامیت این طرح همین است؛ یعنی حمایت برای افزایش جمعیت.

این طرح چه تعداد مخالف و موافق دارد؟

هشت رای موافق و دو رای مخالف.

شما از موافقان بودید یا مخالفان؟

من در رای گیری شرکت نداشتم، چون این فرایند در آخرین دقایق کار کمیسیون فرهنگی انجام شد و بنده در آن زمان برای انجام کاری، در مجلس حضور نداشتم. البته به دلیل غیاب هشت نفر دیگر از اعضای کمیسیون فرهنگی، رای گیری قطعی درباره این طرح انجام نشده و رای گیری به صورت استمزاجی بوده است.

رای گیری استمزاجی به چه معناست؟

رای گیری استمزاجی به این معناست که تعداد نمایندگان در زمان رای گیری کافی نیست، اما چون به اندازه کافی بحث و گفت و گو درباره آن طرح صورت گرفته، به رای گذاشته می شود.

یعنی دوباره به رای گیری گذاشته می شود؟

بله. رای دوباره از ۱۷ نفری که عضو کمیسیون فرهنگی مجلس هستند، گرفته می شود، اما دیگر درباره اش بحث و گفت و گو شکل نمی‌گیرد. البته به خاطر اینکه بحث و گفت و گو حول برخی از مواد این طرح مانند ماده ۲۹ زیاد بوده، این مواد به کمیته کارشناسی ارجاع داده شده‌اند که مسئولیتش به عهده بنده است. پس از انجام کار کارشناسی، این مواد به کمیسیون فرهنگی خواهند آمد و رای گیری نهایی انجام می شود.

بحث ها حول ماده ۲۹ مربوط به چه مواردی است؟

درباره بار مالی چون طرح بار سنگینی برای دولت دارد.

یکی از شروط اعطای بسته های تشویقی، سن افراد است، چرا در این طرح سن زیر ۲۰ و ۲۴ سال در زمان ازدواج در نظر گرفته شده است؟

اتفاقا یکی دیگر از بحث هایی که درباره ماده ۲۹ این طرح وجود دارد، همین مسئله سن است و اینکه چرا ۲۰ سال برای دختران و ۲۴ سال برای پسران انتخاب شده است. یا اینکه چرا ۱۵ سال معیار قرار نگرفته است؟ منتهی اینها نیاز به کار کارشناسی دارد. اجازه بدهید این مسائل در کمیسیون فرهنگی بررسی و سپس نتایجش اعلام شود. مهم این است که کف و سقف سن، برای دریافت مشوق ها باید مشخص شود.

یکی از انتقادهایی که به این طرح شد این است که اجرای آن می تواند باعث ترغیب و افزایش ازدواج در سنین پایین شود؛ موضوعی که شاید در تضاد با طرح کودک همسری باشد!

خیر. این طرح اصلا هیچ ربطی به آن ندارد یا در تضاد با آن نیست. از طرف دیگر براساس قانون منع ازدواج دختران کمتر از ۱۳ سال، این افراد را شامل نمی شود. این طرح صرفا برای حمایت و تشویق به ازدواج است. همین!

طرح کودک همسری اکنون در چه وضعیتی است؟

گزارش رد طرح کودک همسری به زودی به صحن علنی می آید و دوباره به رای گیری گذاشته می شود.

گرانی ها، حاشیه نشین ها را زیاد کرد

مجلس و دولت، ماندگاری مردم در روستاها را افزایش دهند

عضو کمیسیون اجتماعی مجلس گفت: در سال ۹۷ با توجه به گرانی ها، یک میلیون نفر به جمعیت حاشیه نشینان کشور افزوده شد. علی کرد در گفت وگو با خانه ملت، حاشیه نشینی را معضل بزرگ کلان شهرهای کشور دانست و افزود: سکونتگاه های غیررسمی از امکانات بهداشتی، آموزشی و رفاهی مناسب برخوردار نیستند و انواع آسیب های اجتماعی و فرهنگی، مردم این مناطق را تهدید می کند. وی با بیان اینکه مجلس با تصویب مصوبات مناسب در تلاش برای تامین امکانات در مناطق روستایی و عشایری برای جلوگیری از مهاجرت و حاشیه نشینی است، ادامه داد: متاسفانه به دلیل نبود زیرساخت های مناسب در روستاها و شهرهای مرزی و محروم، شاهد افزایش مهاجرت ها به کلان شهرها و روی آوردن آنها به حاشیه نشینی هستیم که در این رابطه نیاز است مجلس و دولت با تامین زیرساخت ها، ماندگاری مردم در روستا و مناطق محروم را افزایش دهند. این نماینده مردم در مجلس دهم با یادآوری وجود ۱۳ میلیون حاشیه نشین در کشور، بیان کرد: دولت توفیق چندانی در مدیریت و کنترل معضل حاشیه نشینی در سال ۹۷ نداشته است، به گونه ای که در سال ۹۷ با توجه به گرانی ها و افزایش قیمت مسکن، شاهد افزایش یک میلیونی جمعیت حاشیه نشینان هستیم.

جزئیات افزایش مستمری بازنشستگان

دریافتی کمتر از ۱,۹ میلیون نداریم

رئیس کانون عالی کارگران بازنشسته و مستمری بگیر با اشاره به اینکه در افزایش حقوق بازنشستگان بهترین مدل انتخاب شد، گفت: در مجموع، دریافتی هیچ بازنشسته‌ای در سال جاری کمتر از ۱,۹ میلیون نیست. علی اصغر بیات در گفت وگو با مهر با اشاره به پیشنهاد افزایش سطح حقوق بازنشستگان اظهار داشت: با توجه به اینکه بازنشستگان و مستمری بگیران سازمان تأمین اجتماعی و خانواده های آنان، جمعیت قابل توجهی از جامعه را تشکیل می دهند، به همین دلیل موضوع افزایش حقوق سایر سطوح خصوصا بازنشستگان و مستمری بگیران تحت پوشش این سازمان از اهمیت بسیار زیادی برخوردار است، به همین دلیل باید با توجه به مشکلات معیشتی و مقابله با اثرات و پیامدهای تورم موجود، حداکثر تلاش در راستای حفظ قدرت خرید و جلوگیری از آسیب پذیری بیشتر اقشار کم درآمد، به ویژه بازنشستگان و مستمری بگیران تأمین اجتماعی صورت پذیرد. وی بیان کرد: مقرر شد حقوق سایر سطوح از جمله بازنشستگان و مستمری بگیران ۱۳ درصد به اضافه مبلغ ۲۶۱ هزار تومان محاسبه و از اردیبهشت سال جاری پرداخت شود که البته این مصوبه پس از بررسی هیئت مدیره سازمان تأمین اجتماعی برای تصویب نهایی به هیئت دولت ارسال می‌شود.

در + حاشیه

تمدید تعطیلی مدارس و دانشگاه‌های خوزستان

مدیرکل مدیریت بحران استانداری خوزستان گفت: تعطیلی مدارس و دانشگاه های مناطق سیل زده خوزستان تا پایان هفته تمدید شد. به گزارش ایلنا، کیامرث حاجی زاده اظهار کرد: براساس تصمیم گیری شورای تامین استان خوزستان، مدارس اهواز، شوش، باوی، کارون، حمیدیه، دشت آزادگان، هویزه و شعیبیه که مناطق سیل زده استان به شمار می روند، تنها تا پایان هفته جاری تعطیل هستند.

وی افزود: دانشگاه های استان نیز بر همین اساس فعالیت خود را از سی و یکم فروردین آغاز می‌کنند. به علت جاری شدن سیلاب در برخی شهرهای خوزستان، از ابتدای سال جدید مدارس و دانشگاه های این مناطق تعطیل بوده است.

شمار قربانیان سیل به ۷۶ نفر رسید

رئیس سازمان پزشکی قانونی کشور اعلام کرد: با درگذشت پنج نفر در حوادث سیل استان خوزستان و یک نفر در استان ایلام، کشته های سیل اخیر در کشور به ۷۶ نفر رسید. احمد شجاعی گفت: پنج نفر از هموطنان با مشخصات فرزاد عالیوند (۴۰ ساله - شهرستان مسجد سلیمان)، حسین نیسی (۱۸ ساله - شهرستان شوشتر)، قاسم ضمیری (۱۷ ساله - شهرستان الهایی)، عنایت حسن پور (۳۹ ساله - شهرستان پلدختر) و یک مرد مجهول الهویه (شهرستان اهواز)، پنج نفری بوده اند که در سیل خوزستان، جان خود را از دست دادند. شجاعی افزود: یک زن مجهول الهویه (سن ۲۵ تا ۳۰ سال) نیز در بخش هلیلان رودخانه سیمره استان ایلام به پزشکی قانونی این استان ارجاع شد که با اضافه شدن وی، آمار فوتی های سیل در استان های کشور به ۷۶ نفر رسید.

آغاز فروش اینترنتی کتاب‌های درسی

این روزها از طرف مدارس ابتدایی به اولیا اعلام شده است که از طریق سامانه فروش اینترنتی نسبت به ثبت نام کتاب های درسی دانش آموزان پایه دوم تا ششم اقدام کنند. به گزارش مهر، فروش اینترنتی کتاب های درسی پایه دوم تا ششم ابتدایی از تاریخ ۱۹ فروردین آغاز شده و بنا بر اعلام مدارس به اولیای دانش آموزان، اولیا باید با مراجعه به سامانه فروش اینترنتی کتاب های درسی به آدرس irtextbook.com یا irtextbook.ir نسبت به ثبت نام کتاب های درسی دانش آموزان خود برای سال تحصیلی آینده با پرداخت وجه و دریافت کد رهگیری اقدام کنند. ثبت نام کتاب های درسی مقطع ابتدایی تا ۲۰ اردیبهشت ادامه دارد و برای این ثبت نام نیاز به وارد کردن کد ملی دانش آموز و سریال شناسنامه وی در سامانه است. طبق روال سالیان قبل، اولیا باید پس از دریافت کد رهگیری، اصل برگه کد رهگیری را به مدرسه و کپی آن را نزد خود نگه دارند.

بدون ویزا به عراق نروید

مدیرکل امور مرزی وزارت کشور گفت: با توجه به رایگان شدن صدور ویزا جهت اتباع دو کشور، سفر به کشور عراق برای اتباع ایران همچنان مستلزم دریافت ویزاست. به گزارش ایلنا، شهریار حیدری با اشاره به توافقات انجام گرفته با دولت جمهوری عراق در خصوص رایگان شدن صدور ویزا جهت اتباع دو کشور، اظهار داشت: سفر به کشور عراق برای اتباع ایران همچنان مستلزم دریافت ویزاست. وی با اشاره به تعدادی از هموطنان که بدون دریافت ویزا جهت سفر به کشور عراق به مرزهای زمینی مراجعه می کنند، خاطرنشان ساخت: برای سفر به کشور عراق، دریافت ویزا الزامی است.

تعطیلی فرودگاه‌های پایتخت در روز ارتش

راهبر عملیات هوانوردی شرکت فرودگاه ها و ناوبری هوایی ایران گفت: هم زمان با روز ارتش جمهوری اسلامی و اجرای رزمایش هوایی نیروهای مسلح در روز بیست و نهم فروردین، پروازهای باری و مسافری در سه فرودگاه امام خمینی (ره)، مهرآباد و پیام از ساعت ۷ تا ۱۱:۳۰ صبح متوقف می‌شود.

به گزارش ایرنا، ابراهیم مرادی افزود: از یک ماه پیش در اطلاعیه‌ای به همه شرکت های هواپیمایی داخلی و خارجی اعلام شده بود که در این ساعت ها پروازهای مسافری و باری انجام نمی‌شود. مرادی تصریح کرد: همه ایرلاین های داخلی و خارجی از این موضوع مطلع اند و باید این برنامه را به اطلاع مسافران خود رسانده و برنامه پروازی خود را طوری تنظیم کنند که خارج از ساعت های اعلام شده پرواز داشته باشند.

کتاب + ایرانشناسی

«ایران» به روایت ساسانیان

کتاب آرمان ایران (جستاری در خاستگاه نام ایران) حدود ده سال پیش توسط موسسه فرهنگی هنری پیشین پژوه در ۲۶۴ صفحه قطع وزیری منتشر شده است. در بخشی از این کتاب خواندنی، نقبی به دوره ساسانیان زده شده است.

ایران در لقب شاهان ساسانی

عناوین پادشاهان ساسانی با القاب پادشاهان سلسله های پیشین ایران، تفاوت دارد. یکی از القاب ویژه و جدید، لقب شاهنشاه ایران در فارسی میانه بود که مطابق عنوان شاهنشاه آریایی پارتی و شاه شاهان آریایی به زبان یونانی بود.

این لقب، هیچ سابقه ای در بین پارتیان ندارد. گوتشمید، مارکوارت و هرتسفلد که به خاطر قرائت غلط نوشته هایی درباره حکومت گودرز دوم، فکر می کردند این لقب در دوره اشکانیان وجود داشته است، هم در معنی و هم در تفسیر واژه کاملا در اشتباه بودند. بنابراین «ایران»، «آریان» و «آریانوی» در کتیبه های ساسانی، اصطلاحاتی هستند که استفاده از آنها، با ارزش و اعتبار سیاسی مشخص شده بود.

این حقیقت سوالی در باب اصل و معنای اصطلاحات و متعاقب آن ظهور چنین لقبی با اضافه شدن غیرایرانی را مطرح می کند: شاهنشاه ایران و انیران در فارسی میانه، شاهنشاه ایران و انیران شاه شاهان آریایی و غیرآریایی در پارتی، شاه شاهان آریایی و غیرآریایی در یونانی در خطوط نگاشته شده در روی سکه ها، برای نخستین بار شکل طولانی شده این لقب که همچون بهرام اول و نرسی پسر شاهپور بزرگ بود، به چشم می خورد که برای مدت ها بر سکه های ساسانی باقی ماند.

پژوهشی تحقیقی در مورد اصل و معنای «ایران»، «آریایی»، «آریانوی» در اوایل دوره ساسانی شاید بتواند نتایجی داشته باشد که در روشن کردن برخی جوانب تاریخ سیاسی و فرهنگی ایران پیش از اسلام مفید باشد، جوانبی که پیش از این یا کاملا یا برخی اوقات، نادیده گرفته شده است.

> در القاب ساسانی و نه تنها القاب پادشاهی، از نام ایران استفاده شده، بلکه در اسامی خاص اشخاص نیز به کار رفته است

البته این حقیقت نیز باید مورد توجه قرار گیرد که در این لقب ساسانی، به کاربردی از نام ایران برمی خوریم که تا اندازه ای شبیه به کاربرد امروزی آن است. در هر حال می توانیم البته به طور تقریبی، دست کم به یک نتیجه دست یابیم. یعنی بپذیریم که اعتقاد به تداوم یکسان و عدم تغییر مفاهیمی نظیر ایرانی باستان اِریه، (اوستائی ای اریَهِ و فارسی باستان اِریَهِ)، ایر، پهلوی، ایران و ایران فارسی معاصر، اشتباه بوده است.

در واقع، در مقام استدلال، تحول تاریخی عارض بر این مفاهیم، چند جانبه و پیچیده است و مشخص کردن جوانب مختلف آن و ارائه دیدگاه نظری و صحیح در این مورد ضروری است.

باید تلاش کرد که این کار، حتی اگر چه کامل نباشد انجام شود و توجه خاصی هم به لقب شاه شاهان و آریایی، از زمان اردشیر اول به بعد و هم به آریایی و غیرآریایی از زمان شاهپور اول به بعد داشته باشیم.

ایران دخت ها و ایران درستبدها

به این نکته نیز باید توجه کرد که در القاب ساسانی، و نه تنها القاب پادشاهی به طور گسترده از نام ایران استفاده شده است، نام هایی که حتی در اسامی خاص اشخاص نیز به کار رفته مانند ایراندخت، ایران گشنسب، ایران خرد، ایربد.

افسران بلندپایه، مقامات و کارمندان عالی رتبه نظامی و غیرنظامی، هر دو ایران اِمرگر نامیده می شوند.

ایران هِمارگبد: ناظر و مسئول انبارها.

ایران دبیربد: رئیس امور اداری.

ایران درستبد: پزشک دربار.

ایران سپهبد: فرمانده شاهنشاهی.

هیچ کدام از این القاب و همچنین لقب سلطنتی شاهان ایران، تا جایی که آگاهیم، در دوران اشکانی پیشینه ای نداشته است.

همچنین هیچ شاهد و مدرک معتبری در مورد سابقه ایرانشهر، نام رسمی شاهنشاهی ایران در دوران پارتیان، وجود ندارد و نیز در دوره پارتیان، هیچ اثری از هخامنشیان که توسط هرتسفلد بازسازی شده است یا اثری از لقبی اشکانی مانند شاهان شاه آریایی از دوران ساسانی به چشم نمی خورد. برعکس، این نکته کاملا روشن است که کاربرد گسترده نام ایران در القاب مختلف اداری حکومت جدید و تشکیلات آن، پدیده ای ویژه دوران ساسانیان از همان ابتدای بنیانگذاری این سلسله بوده است.

حتی واژه ایران، جزئی از نام جاهایی شد که اساس عقیدتی داشته و برخی از ارزش های سنتی و دینی ایران به واسطه وجود همین اسامی احیا شده اند یا از این راه، تلاشی برای احیای آنها انجام شده است.

رازهای نهان «سام میدان» زواره

مسجد هزارساله‌ای که گردشگران از آن غافل بودند

کم کم داریم به دوران توجه به میراث فرهنگی‌مان نزدیک می‌شویم. اگر تا همین چند وقت پیش عنوان چالش برانگیز و اشتباه «بافت فرسوده» را جایگزین «بافت تاریخی با هویت میراث فرهنگی» می‌شنیدیم و به کار می‌بردیم و متوجه ضربه‌های هولناک بر پیکره هویت تاریخی‌مان نمی‌شدیم، حالا انگار کم‌کم تغییر را احساس کرده‌ایم و به اهمیت معنوی و مادی میراثمان پی برده‌ایم. برای همین است که هرچند وقت یک بار صحبتی از شهری در پهنه استان به گوش می‌رسد که میراث ارزشمندی را معرفی و درباره‌اش صحبت می‌کنند و مایل‌اند که پای گردشگران به آن باز شود.

زواره که در سال‌های اخیر نام و نشان‌هایی پیدا کرده و به‌عنوان یک مقصد تاریخی در میان ایرانگردان جایگاهش را تقریبا به دست آورده، یکی از این مناطق است. ایسنا در گفت و گویی که به تازگی با محسن هادی طحان، پژوهشگر میراث فرهنگی، انجام داده از مسجدی در این منطقه خبر می‌دهد که نام و نشانش گم شده بود، اما محلی‌ها می‌خواهند روزگار جدیدی را برایش رقم بزنند. مسجد سامع‌الدین سومین مسجد تاریخی شهر زواره است که قدمت آن به اوایل قاجار می‌رسد. این مسجد در محله‌ای بنام سام میدان قرار دارد که بعضی عقیده دارند در این محل میدانی به این نام بوده است. نام مسجد نیز به سام میدان معروف است و امروز هم کلمه سام میدان سرزبان‌هاست. عده‌ای بر این باورند که بانی مسجد سامع‌الدین، میرسامع‌الدین طباطبایی بوده است.

با توجه به احداث خیابان به طرف بازار و تخریب بناهای قدیمی در گذشته، اما این مکان مقدس سالم مانده است. به نقل از شاهدان در زمان احداث خیابان اطراف این مسجد، راننده بولدوزر در حال تخریب بود که خیابان و میدان امام احداث شود. به مسجد که رسید، از کنار آن شروع به تخریب کرد، از او خواسته شد که قسمت کوچکی از مسجد را تخریب کند که عرض خیابان و پیاده رو با بقیه مساوی شود، اما راننده بولدوزر که ارمنی نیز بود، حاضر به تخریب مسجد نشد و امروزه همه قسمت‌های تاریخی مسجد صحیح و سالم مانده است. مسجد سامع‌الدین مانند مسجد جامع هزار ساله زواره دارای شبستان زیبای آجری است که زمستان از آن استفاده می‌شده است. شبستان آجری بنا دارای ۱۲ دهنه و ستون و محراب است. از ویژگی‌های خاص این بنا این است که سقف دهه‌ها و مقرنس‌های آن از نظر آجرچینی و سقف زنی همه با هم متفاوت است و شکل و سبک چهار دهنه از سقف این شبستان در نوع خود در منطقه بی نظیر است، به‌طوری که برای استحکام بیشتر و همچنین زیبایی، این سقف‌ها به شیوه‌های ترکیبی مقرنس‌ها زده شده است. با هماهنگی میراث فرهنگی و هیئت امنای این مسجد، بازدید از این مسجد به زودی فراهم می‌شود.

آبشارگردی در سه جهت اصفهان

طبیعت‌گردان به تماشای ۱۲ آبشار استان می‌روند

تصمیم بگیرید این آخرهفته می‌خواهید به کدام سمت استان اصفهان سفر کنید. به طور کلی می‌توان گفت در سه جهت شمال، غرب و جنوب استان آبشارهای بسیاری وجود دارند که هر کدام قابلیت این را دارند که دست کم یک نیم روز تا دو روز سفر را برای دیدنشان برنامه‌ریزی کنید.

آبشار آب ملخ (تخت سلیمان)

در فاصله ۵۰ کیلومتری جنوبی شهر سمیرم و در مسیر سمیرم به یاسوج، در غرب روستای آب ملخ، آبشاری به همین نام را می‌توانید پیدا کنید. از روستا تا پای آبشار یک ساعت پیاده روی در پیش دارید و ارتفاعش حدود ۲۵ متر است. آبشار زیبای آب ملخ از دو بخش تشکیل شده؛ اول سرچشمه جایی در دل کوه و دیگری طاقدیس سبزرنگ که مانند پلی روی رودخانه ماربر قرار گرفته است. محلی‌ها معتقدند ترکیبات آب این آبشار ملخ را از زمین‌های کشاورزی‌شان فراری می‌دهد، به همین دلیل هم این نام را برایش در نظر گرفته‌اند. دلیل به کاربردن «تخت سلیمان» هم این است که در کنار آبشار تخته سنگ عظیمی وجود دارد که دو دره را به هم وصل می‌کند و محلی‌ها روایت‌های جذابی برایش تعریف می‌کنند، از جمله اینکه اینجا استراحتگاه حضرت سلیمان (ع) بوده است. اما سفر به این آبشار مستلزم همراه داشتن یک راهنمای طبیعت گردی حرفه‌ای است، چرا که پشت آبشار، پرتگاه خطرناک ولی زیبایی وجود دارد و باید با محیط آشنا باشید تا اتفاق ناگواری برایتان رخ ندهد.

آبشار شاه لولاک (شالورا)

برای دیدنش باید ۶۵ کیلومتر به سمت جنوب غرب اصفهان در مسیر اصفهان-شهرکرد رانندگی کنید و ۵ کیلومتر مانده به شهر چرمهین از توابع لنجان پرچم رسیدن به مقصد را بالا ببرید! آبشار شاه لولاک در کوهی به همین نام به ارتفاع ۲۷۵۰ متر از رشته کوه‌های زاگرس مرکزی قرار دارد و البته کل منطقه چند آبشار فصلی و یک آبشار دائمی دارد که ارتفاعش به حدود ۵۰ متر می‌رسد. البته تصور نکنید که فقط در فصل‌های گرم سال باید به این آبشار سر بزنید، زمستان هم فصل دیدنی آبشار است چون می‌توانید آبشار یخ زده و پر از قندیل را تماشا کنید.

آبشار کردعلیا

یک ساختمان تقریبا ۹ طبقه را تصور کنید. بعد در تصویر ذهنی‌تان به جای آجر و سنگ و سیمان، آب بگذارید! آبشار کردعلیا در فاصله ۹۰ کیلومتری غرب اصفهان در جاده اصفهان به داران قرار دارد و ارتفاعش به ۲۰ متر می‌رسد. این آبشار مورد علاقه قله نوردان هم هست و جایی در ارتفاعات دالانکوه در روستای کردعلیاست. برای دیدن این آبشار معمولا فقط فرصت بهار را دارید چون سرمنشأ آن، آب شدن برف قله است و تابستان دیگر به ملکوت اعلی می‌پیوندد!

نسترن ایران پور

برای خیلی از اصفهانی‌ها سفر به مقاصد طبیعی که آبشار، چشمه، برکه، رود، دریاچه، دریا یا اقیانوس دارند، جذابیت دو صد چندانی دارد. نمی‌توانیم از عادت تاریخی‌مان که دیدن رود زنده و زاینده شهرمان است، دست برداریم و خشکی سال‌های اخیر زاینده رود هم مزید بر علت این علاقه شده است. توصیه گردشگرانه ما این است که از فرصت بهار و تابستان برای سفر به مقاصد آبشارگردی در پهنه استان اصفهان استفاده کنید. ۱۲ مقصد جذاب هم وجود دارند که می‌توانید یک آخر هفته، بخصوص اگر تعطیلی دو روز یا دو روز و نیم بشود، سفر به آنها را برای خودتان تدارک ببینید و حسابی از دیدن مقاصد سبز بهاری با آبشارهایی پرآب که نتیجه پرآبی سال جدید هستند، لذت ببرید.

آبشار سمیرم

یکی از مقاصد بسیار شناخته شده استان برای آبشارگردی، سمیرم است. آبشار سمیرم را که در ۴ کیلومتری شرق این شهرستان در اعماق تنگه‌ای با دیواره سنگی قرار دارد، دیگر تقریبا تمام اصفهانی‌ها می‌شناسند مخصوصا که امکانات تفریحی هم در منطقه بستر آبشار تعبیه شده. قبلا ارتفاع این آبشار دائمی تا ۷۰ متر هم می‌رسید، اما این روزها به نصف کاهش یافته است. بهترین فصل سفر به منطقه سمیرم و دیدن این آبشار در پرآب ترین حالتش، اوایل بهار یعنی همین روزهاست.

آبشار خفر

اگر مسیر سمیرم را ادامه دهید و ۹۰ کیلومتر به سمت «کمه» بروید، در روستای «خفر» که عنوان روستای هدف گردشگری را هم دارد، به آبشاری می‌رسید که جزو مهم‌ترین مقاصد طبیعت‌گردی گردشگران حرفه‌ای این حوزه است. کوهنوردان هم زیاد به ملاقاتش می‌روند، چون در مسیر اصلی صعود به قله دنا قرار دارد. برای ملاقات با این آبشار که ارتفاعش به ۳۵ متر می‌رسد، از روستا باید یک ساعت پیاده روی سبک انجام بدهید. اما خوشحال باشید که برای دیدنش تا آخر تابستان زمان دارید.

آبشار نیاسر

نیاسر را خیلی‌ها به خاطر آثار تاریخی مهمش می‌شناسند. آثاری مانند چهارطاقی به جای مانده از دوران اشکانیان (یا اوایل ساسانی)، غار رئیس که یکی از غارهای دستکند متعلق به اوایل دوره پارت‌هاست، حمام و آسیابی که قدمتشان به دوره صفوی برمی‌گردد. اما آبشارش هم مقصد شناخته شده‌ای برای طبیعت گردان است که برای دیدنش باید مسیر شمال این شهر را در پیش بگیرید و کنار غار ببینیدش. ارتفاع این آبشار ۲۵ متر است و مردم شهر هم آخرهفته‌ها و تعطیلاتشان را در همین منطقه می‌گذرانند.

آبشارهای تقرچه و سد حنا و بی بی سیدان

اگر به سمت شمال سمیرم بروید، می‌توانید آبشار تقرچه را ببینید و اگر از این شهر به سمت روستای حنا ۳۰ کیلومتر رانندگی کنید، آبشار سد حنا را خواهید دید. آبشار بی بی سیدان هم در ۴۸ کیلومتری جنوب غربی سمیرم در مسیر روستای خلیفه در جاده فرعی به سمت روستای بی بی سیدان (تنگ خشک) قرار دارد و ارتفاعش نسبت به خیلی از آبشارهای استان کوتاه تر است، یعنی چیزی حدود ۷ متر.

آبشار پونه‌زار

اگر بخواهید یکی از زیباترین آبشارهای ایران را در اصفهان ببینید، جای تردید نیست که آبشار پونه‌زار یکی از بهترین گزینه‌ها محسوب می‌شود. ۱۶ کیلومتر از فریدونشهر فاصله دارد و در مسیر رسیدن به روستای چغیورت در مسیر فرعی نزدیک روستای دربند قرار دارد. نیم ساعت هم برای دیدنش مجبورید پیاده روی کنید. اما به دیدن این آبشار که ۷۵ متر ارتفاع دارد می‌ارزد، در مسیر هم می‌توانید از بوی پونه‌ها لذت ببرید!

آبشار دورک

یک سفر کوتاه به فریدونشهر، توصیه گردشگرانه بهار و تابستان ماست. اگر به سایت شهرداری فریدونشهر مراجعه کنید، تصاویر زیبایی از جاذبه‌های گردشگری این منطقه می‌بینید. نمای شهر در دامنه کوه تاتاشورو نمایی از آبشار پونه زار دو تا از تصاویر برگزیده این سایت هستند. همچنین در بخش معرفی جاذبه‌ها درباره آبشار دورک نوشته‌اند: «در پشت کوه دوم و در دو کیلومتری روستای دورک و در منطقه‌ای بکر طبیعی قرار دارد.»

آبشار طامه

نطنز هم یکی از مقاصد مهمی است که سفر بهاری‌اش را توصیه می‌کنیم، مخصوصا به خاطر خانقاه و آرامگاه شیخ عبدالصمد و مسجد جامعش. اما آبشار طامه که در ۱۲ کیلومتری جنوب نطنز در مسیر اصفهان واقع است هم میراث طبیعی ارزشمند منطقه و روستای طامه است. ارتفاعش به ۱۳ متر می‌رسد و البته آبشارهای فصلی مختلفی هم در اطراف همین روستا هستند.

گردگیری از میراث هنر

آثار موزه هنرهای زیبا ساماندهی و مستندنگاری

بیش از یک هزار و ۳۰۰ قلم شیء ارزشمند از قبیل تابلوی نقاشی و مجسمه در موزه هنرهای زیبا واقع در مجموعه فرهنگی تاریخی سعدآباد ساماندهی و مستندنگاری شدند. به گزارش ایرنا به نقل از روابط عمومی سعدآباد، در این پروژه که از شهریور ماه ۱۳۹۷ آغاز شده، آثار تاریخی با همکاری پرسنل موزه پاکسازی، مرمت سطحی، استحکام بخشی و ساماندهی می‌شوند و پروژه عکاسی و مستندنگاری این آثار نیز در دست انجام است. این پروژه برای سه هزار قلم شیء تاریخی موجود در گالری‌ها و مخازن موزه هنرهای زیبا اجرا خواهد شد.

موزه هنرهای زیبا یکی از زیباترین موزه‌های مجموعه سعدآباد است که آثار هنری ارزشمند، مجسمه‌ها و تابلوهای نفیس نقاشی را در خود جای داده است.

ساختمان این موزه که بخشی از مجموعه فرهنگی تاریخی سعدآباد است پیش از انقلاب شکوهمند اسلامی دفتر وزارت دربار بود. این موزه در سه طبقهٔ همکف (بخش نمایشگاهی موزه و گالری نمایش آثار هنرمندان معاصر ایرانی)، اول (گالری آثار نقاشان اروپایی قرن نوزدهم و بیستم میلادی در سبک‌های رئالیسم و ناتورالیسم، مدرن، فوویسم، سورئالسم و امپرسیونیسم و مجسمه‌های برنزی و مرمرین) و دوم (ویژه نمایش آثار ایرانی متعلق به دوران صفوی، افشار، زند و قاجار)، همه روزه به جز تعطیلات سوگواری پذیرای علاقه‌مندان به هنر و فرهنگ است.

یک ماه و نیم، فرصت زعفران‌گردی

گردشگری کشاورزی موجب رونق تولید زعفران می‌شود

یک متخصص اکولوژی و منابع آب گفت: اگر ما تنها روی تولید زعفران کار کنیم، می‌توانیم درآمدی به دست آوریم که ناشی از اقتصاد زعفرانی باشد. همچنین اگر برندی برای زعفران تولیدی خود داشته باشیم و در دنیا بفروش برسانیم، درآمد حاصل از آن برای کشور کافی بوده و حتی نیاز به فروش نفت نداریم.

سینا فرشچین در گفت‌وگو با ایسنا، اظهار کرد: سیستم کشاورزی می‌تواند در جذب گردشگر برای کشور تاثیر بسیار مثبتی داشته باشد و جذب‌کننده آنها باشد. از جمله محصولات کشاورزی که در جذب گردشگر می‌تواند تاثیر بسیار زیادی داشته باشد و برای کشاورزی درآمدزا باشد و شرایط مساعدی را نیز برای محیط فراهم کند، کشت زعفران است. کل زعفران مورد استفاده و مصرفی در دنیا ۵۰۰ تن در سال است که حدود ۳۵۰ تن آن در استان خراسان تولید می‌شود. در یک ماه و نیمی که گل زعفران رشد می‌کند، می‌توانیم گردشگر بسیاری داشته باشیم، بنابراین می‌توان یک ماه از سال در مناطقی که کمبود آب وجود دارد و مردم آن مناطق از لحاظ اقتصادی دچار یک سری از مشکلات می‌شوند و نیازمند هستند در طول رشد گل محمدی یا گل زعفران در مزارع خود، گردشگر جذب کنند. همچنین گوجه فرنگی که در جنوب خراسان رضوی تولید می‌شود به گفته بیشتر پژوهشگران، خوش طعم‌ترین گوجه فرنگی است که در کل دنیا تولید می‌شود.

میراث + گردشگری

گردشگری سلامت را محور فعالیت‌های اصفهان کنیم

مدیرکل میراث فرهنگی استان اصفهان در اولین نشست شورای راهبردی توسعه گردشگری سلامت استان با ایراد سخنانی تاکید کرد: با دستیابی به توسعه در حوزه های گردشگری فرهنگی و طبیعی، در سال ۱۳۹۸ به دنبال برنامه‌ریزی برای توسعه گردشگری سلامت در پهنه استان اصفهان هستیم.

فریدون الهیاری تاکید کرد: اگر بپذیریم اصفهان یکی از قطب‌های بزرگ علمی و فرهنگی کشور است، بنابراین در حوزه پزشکی و سلامت نیز از مراکز مهم کشور به شمار می‌رود. طی سال‌های گذشته با تلاش‌های فراوان توانستیم در دو حوزه گردشگری فرهنگی و طبیعی به توسعه معقولی دست یابیم، به‌گونه ای که شناسایی، ثبت و معرفی آثار و جاذبه‌های مختلف فرهنگی و تاریخی و همچنین تاسیس نزدیک به ۴۰۰ اقامتگاه‌های بومگردی و تاسیس ده‌ها اکوکمپ طبیعت‌گردی و استقبال گردشگران فرهنگی و طبیعی از آثار استان اصفهان نشان دهنده موفقیت و پایداری در این دو حوزه است. یکی از گونه هایی که در صنعت گردشگری تا کنون در استان اصفهان مغفول مانده حوزه گردشگری سلامت است، لذا در سال ۱۳۹۸ و در سومین مرحله از توسعه گردشگری در استان اصفهان به دنبال برنامه ریزی جهت توسعه گردشگری سلامت در پهنه استان هستیم.

او بیان کرد: جلب همکاری نهادهای ذی ربط در حوزه پزشکی سلامت همچون دانشگاه علوم پزشکی و همچنین جلب همکاری بخش خصوصی در دو حوزه گردشگری و سلامت نقش مهمی در توسعه گردشگری سلامت در استان اصفهان ایفا می‌کند.

مدیرکل میراث فرهنگی استان اصفهان در پایان تاکید کرد: از یک سو تعریف بازار هدف در راستای جلب گردشگرانی است که خواهان دریافت خدمات پزشکی هستند و از سوی دیگر، ارائه انواع خدمات پزشکی در کنار ارائه خدمات شایسته گردشگری و سلامت به گردشگران پزشکی نقش مهمی در توسعه استان اصفهان از منظر گردشگری سلامت ایفا خواهد کرد.

پیش از این و در ابتدای سال جاری، تفاهم نامه مشترک میان اداره کل میراث فرهنگی استان، دانشگاه علوم پزشکی و فعالان گردشگری استان در راستای توسعه گردشگری سلامت، منعقد شده بود. اولین نشست شورای راهبردی گردشگری سلامت استان در راستای اجرایی شدن این تفاهم نامه در خانه تاریخی میراث اصفهان برگزار شد.

بازگشت آرامش به جاذبه‌های گردشگری

معاون گردشگری سازمان میراث فرهنگی گردشگری، صنایع دستی و گردشگری گفت: تمام اماکن مهم تاریخی و طبیعی ایران در حال حاضر آماده پذیرای گردشگران داخلی و خارجی هستند.

به گزارش ایرنا، ولی تیموری در گفت و گو با ایرنا گفت: فصل بهار بهترین زمان گردشگری در ایران است و علاقه مندان می توانند به مناطق مورد نظرشان سفر کنند.

تیموری افزود: تمام مسائل ایمنی برای ادامه سفرهای بهاری هموطنان و مهمانان گردشگری از کشورهای مختلف جهان در نظر گرفته شده و هم اکنون هیچ خطری در خصوص سیل و بارندگی وجود ندارد و گردشگران می توانند با امنیت کامل سفر کنند.

وی با اعلام اینکه هم اکنون در تمام نقاط که جاذبه های گردشگری وجود دارد، بلیت فروشی در حال انجام است و گردشگران حضور دارند، گفت: گردشگران داخلی و خارجی در بهترین فصل گردشگری می توانند از این مناطق بهره مند شوند.

معاون سازمان گردشگری سازمان میراث فرهنگی گفت: به جز بخش آسیابی شوشتر که دچار آب‌گرفتگی شده و نیاز به مرمت دارد، دیگر مناطق گردشگری در شهرهای کشور شرایط خوبی برای پذیرش گردشگر دارند.

به گزارش ایرنا، براساس آمار مجمع جهانی اقتصاد در مورد شاخص های رقابت پذیری گردشگری ایران و مقایسه آن با رقبای منطقه خود در زمینه گردشگری می توان بیان داشت ایران طی سال های اخیر در بسیاری از شاخص ها رشد مطلوبی داشته است.

ایران در سال ۲۰۱۱ رتبه ۱۱۴ از بین ۱۳۹ کشور، در سال ۲۰۱۳، با ۱۶ پله صعود، رتبه ۹۸ از بین ۱۴۰ کشور، در سال ۲۰۱۵ رتبه ۹۷ از بین ۱۴۱ کشور و در نهایت در سال ۲۰۱۷ با ۴ پله صعود، رتبه ۹۳ از بین ۱۳۶ کشور جهان را به خود اختصاص داده است. امتیاز ایران در شاخص رقابت پذیری سفر و گردشگری ۲۰۱۷، معادل ۳,۴ است که این امتیاز در سال ۲۰۱۵، ۳,۴ بوده است. همچنین رتبه ایران از جایگاه نهم در بین کشورهای خاورمیانه در سال ۲۰۱۵ به جایگاه هشتم در سال ۲۰۱۷ در این گروه صعود کرده است. روند رو به رشد ورود گردشگران به ایران و وضعیت بسیار مطلوب در شاخص هایی همچون قیمت رقابتی در کنار روند رو به رشد در سایر شاخص های رقابت پذیری، نشان دهنده جذابیت های سرمایه‌گذاری در صنعت گردشگری ایران است.

اتفاق + روز

کاراته از بازی‌های آسیایی هم حذف شد!

در حالی که اهالی کاراته در یکی دو سال اخیر با اضافه شدن این رشته به المپیک ۲۰۲۰ خوشحال بودند و تصور می کردند این اتفاق پیشرفت کاراته را به همراه خواهد داشت، چندی پیش IOC از غیبت این رشته در المپیک ۲۰۲۴ خبر داد.

به گزارش ورزش سه، در واقع کاراته فقط در یک دوره المپیک ۲۰۲۰ آن هم به خاطر میزبانی ژاپن و به پیشنهاد این کشور حضور خواهد داشت.

در حالی که هنوز جامعه کاراته به تغییر این تصمیم امیدوار هستند و از احتمال بازگشت کاراته سخن می‌گویند، امروز اتفاق بدتری هم رخ داد. ستاد برگزاری بازی‌های آسیایی ۲۰۲۲ هانگژو چین لیست ابتدایی رشته‌های حاضر در این رقابت‌ها را منتشر کرد که در میان آنها نامی از کاراته به چشم نمی‌خورد. تقریبا تمام رشته های اصلی و مدال آور ایران مثل دوره های قبلی در بازی های آسیایی دوره بعدی حاضر خواهند بود، اما از کاراته خبری نیست.

حذف کاراته از بازی های آسیایی ۲۰۲۲ رسمی شده و به نظر می رسد دلیل اصلی آن هم حذف این رشته از المپیک ۲۰۲۴ باشد.

با این وضعیت، کاراته که در دوره های اخیر جزو رشته‌های مدال آور ایران در بازی های آسیایی بوده و همواره چند مدال طلا، نقره و برنز به ارمغان آورده، در دوره بعدی حاضر نیست؛ اتفاقی که برای ورزش ایران ناگوار است و شاید باعث سقوط ایران در دوره بعدی بازی های آسیایی شود.

فوتبال + روز

جنجال کی‌روش این بار علیه تاج!

کارلوس کی‌روش با حمله‌ای تند به مهدی تاج تایید کرد که از فدراسیون فوتبال ایران به فیفا شکایت کرده است. او گفت شخص تاج باعث شده این شکایت را علیه فدراسیون ایران در بخش حقوقی فیفا باز کنند.

به گزارش ایسنا، کی‌روش در پاسخ به سوالی مبنی بر اینکه بعد از جدایی شما از تیم ملی بحث‌های زیادی درباره قرارداد و پولی که قرار بود به حساب شما واریز شود به وجود آمد و گفته شد که شما از ایران به فیفا شکایت کرده‌اید، آقای تاج نیز در اظهارنظری گفته که چهار ماه پیش ۹۰۰ هزار دلار به حساب AFC ریخته شده تا به شما واریز شود، نظرتان در این باره چیست؟ آیا به فیفا شکایت کرده‌اید، گفت: بله! با نهایت تأسف، آقای تاج، رئیس فدراسیون فوتبال ایران مرا مجبور کرد پرونده شکایت از این فدراسیون را در بخش حقوقی فیفا باز کنم و از فدراسیون ایران شکایت کنم.

وی ادامه داد: از این تصمیم خیلی تأسف می‌خورم، چرا که بعد از هشت سال حضور و تعهدی که در تیم ملی ایران برای شادی و رضایت مردم و شناخته شدن در عرصه جهانی فوتبال داشتم، مجبور شدم شکایت کنم. این شکایت به خاطر و نتیجه این مواردی بود که در زیر می‌آید:

به خاطر این حقیقت که آقای تاج، رئیس فدراسیون فوتبال ایران احترامی برای حرف‌هایش قائل نبود و پشت حرف‌ها و افتخاراتی که کسب شد خود را پنهان کرد. در واقع آقای تاج یکی از اصلی‌ترین قول‌های خودش را که به ما وعده داده بود، زیر پا گذاشت و این بود که او از بودجه فیفا برای جام جهانی برای دلایل دیگری به جز تیم ملی، آمادگی برای جام ملت‌های آسیا و حمایت‌های مالی از مربیان و بازیکنان استفاده نخواهد کرد. متأسفانه او خلاف این وعده عمل کرد.

به خاطر این حقیقت که آقای تاج، رئیس فدراسیون فوتبال ایران نتوانست تعهدات و گفته‌های خود را به نایب رئیس، دکتر اسلامیان، کارلوس کی‌روش، سرمربی تیم و بازیکنان تیم ملی عملی کند، اعتماد و اعتبار خود را از دست داد.

به خاطر این حقیقت که آقای تاج، رئیس فدراسیون فوتبال ایران ضمانت‌ها و وعده‌هایی را که به همه داد، زیر پا گذاشت و برنامه‌ها و اهداف تیم ملی فوتبال ایران را خدشه دار کرد و باعث شد تیم ملی فوتبال ایران گروگان اهداف تیم ملی فوتبال قطر شود. این شرایط خجالت آور هیچ‌وقت در طول هشت سال حضور من در تیم ملی ایران رخ نداده بود.

به خاطر این حقیقت که آقای تاج، رئیس فدراسیون فوتبال ایران کاملا مسئول این شرایط و اتفاقات است که بودجه جام جهانی فیفا را برخلاف آن چیزی که گفته بود اجرایی و عملی کرد.

به خاطر این حقیقت که متأسفانه وقتی آقای تاج بعدها تلاش کرد تا از بودجه‌ای که فیفا به باشگاه‌ها برای حضور در جام جهانی پرداخت می‌کند، استفاده دیگری کند که فیفا متوجه شد و وارد عمل شد و با اعلام پیامدهای سخت برای بازیکنان و سرمربیان ایران، از این عمل ممانعت به عمل آورد.

به خاطر این حقیقت که آقای تاج بعد از ۹ ماه عمل نکردن به وعده‌ها و تعهدات قراردادی اش، کاملا بی احترامانه رفتار کرد و فاصله گرفت. در طول سه ماه (به تیم ملی) بی‌توجه بود و یک راه حل برای جبران و برآورده کردن مسئولیت‌هایش نداد و مرا در یک شرایط بی احترامانه و غیرقابل قبول مجازات کرد و به من آسیب رساند.

به خاطر این حقیقت که آقای تاج، رئیس فدراسیون فوتبال ایران تلاش می‌کند مسئولیت‌هایش را پشت بهانه‌های تحریم و شرایط سخت اقتصادی کشور پنهان کند.

به خوبی می‌داند که این شرایط ارتباطی با این سناریو ندارد، بلکه این مشکل دقیقا و منحصرا از طرف خود او ایجاد شده است و او نتوانست احترامی برای حرف‌ها و مستنداتش داشته باشد.

همه دارایی یووه

رونالدو به یوونتوس جان داد

یوونتوس برای فتح لیگ قهرمانان، کریستیانو رونالدو را خرید و باید ممنون او باشد که به خاطرش برای بازی برگشت در تورین مقابل آژاکس چیزی برای مبارزه دارد. گل او تنها ضربه در چارچوب بیانکونری در آمستردام بود. رئال از بازی آمستردام جان به در برد اما مقابل هواداران مبهوت سانتیاگو برنابئو تحقیر شد و هیچ تضمینی وجود ندارد که همین بلا سر یوونتوس نیاید. توانایی مستمر رونالدو در حضور در زمان و مکان مناسب و استفاده از فرصت‌ها، تنها دلیل یوونتوس برای حضور در این مرحله است. قرار بود این فصل رویاهایشان محقق شود. تیمی که در سال ۲۰۱۵ به بارسلونا و در سال ۲۰۱۷ به رئال مادرید باخت و قهرمانی را از دست داد، تنها رونالدو را کم داشت. او کارش را کرده و مثل ۹ فصل حضور در رئال مادرید، بی‌وقفه در لیگ قهرمانان گل می‌زند. آنها یک امتیاز با قهرمانی لیگ ایتالیا فاصله دارند، اما چه اهمیتی دارد. عملکرد یووه در لیگ قهرمانان سنجیده می‌شود و باید با استانداردهای آن برابری کند، اما تنها دو بار در این فصل چنین بوده‌اند، در زمین منچستریونایتد و در بازی خانگی مقابل اتلتیکومادرید. در بقیه بازی‌ها داغ و سرد شده‌اند. ماسیمیلیانو آلگری را همه در اروپا می‌خواهند اما نتوانسته در عرصه رقابت‌های قاره‌ای ثبات را در تیمش به وجود آورد.

واقعیت این است که یوونتوس خیلی خوش شانس بوده که همپای آژاکس به بازی برگشت می‌رود و باید از کریستیانو تشکر کند. آژاکس که حالا دیگر از یک تیم رویاپرداز جوان و خام عبور کرده و هیچ شانسی نیاورده که در این مرحله لیگ قهرمانان اروپا حضور دارد، بازی‌هایش نباید یوونتوس را غافلگیر کرده باشد. آنها قطعا از شب بازی با هلند خاطرات فوق‌العاده‌ای ندارند. در حالی که امثال منچسترسیتی و بارسلونا منتظر بازی برگشت در خانه هستند، یوونتوس دلایلی برای ترسیدن دارد. این تیم از بازی خارج از خانه با یک گل برگشته اما هیچ دلیلی وجود ندارد برای اینکه این بازی یک اتفاق باشد و یوونتوس در بازی برگشت شگفت‌انگیز شود. این فرم اروپایی این تیم است، اگر رونالدو را کنار بگذاریم.

باید روی این موضوع کار کنند، برنامه یووه برای جبران باخت ۲-۰ در زمین اتلتیکومادرید، رساندن توپ به رونالدو و دعا کردن بود. یوونتوس خوش شانس بود، رونالدو از مصدومیت بازی برای تیم ملی پرتغال بازگشت و در ترکیب اصلی قرار گرفت، بدون او تیمی کاملا معمولی بودند در برابر یکی از قدرت‌های آینده اروپا. دانی فان دربیک، داوید نرز، دوشان تادیچ و بقیه کاملا با شایستگی در این مرحله حاضر شده‌اند و اگر بتوانند مثل این بازی به آنها ضربه بزنند، آنها و نه قهرمان ایتالیا در نیمه نهایی خواهند بود.

پیتر استاونتون

مدیرعامل ممنوع المصاحبه!

در باشگاه ذوب آهن دقیقا چه خبر است؟

آذری یک روز پس از ممنوع المصاحبه شدن، از ورزشگاه فولادشهر بازدید میدانی داشت

مهری مصور

از همان وقتی که مدیرعامل شرکت ذوب آهن تغییر کرد، بحث تغییر مدیرعامل باشگاه ذوب آهن هم به میان آمد. سعید آذری همچنان مدیرعامل باشگاه ذوب آهن است اما از عضویت در هیئت مدیره عزل شده و ممنوع المصاحبه هم شده است. تصمیم قبلی زمانی اتخاذ شد که تیم فوتبال ذوب آهن شرایطی بحرانی را در لیگ تجربه می‌کرد و تصمیم جدید درست در زمانی اعلام شد که تیم فوتبال این باشگاه هم در لیگ قهرمانان آسیا و هم در لیگ برتر، روزهای خوبی را تجربه می‌کند.

درست در زمانی که تیم ذوب آهن در هفته بیست و پنجم لیگ برتر فوتبال به مصاف تیم پیکان رفته بود و در زمین حریف به پیروزی یک بر صفر دست پیدا کرده بود، رسانه‌ها خبر دادند هیئت مدیره باشگاه ذوب آهن در جلسه‌ای که داشته، یکی از اعضای هیئت مدیره را برای سخنگویی انتخاب کرده است تا به طور غیرمستقیم، آذری ممنوع‌المصاحبه شود.

با توجه به اینکه معمولا آذری پاسخگوی رسانه های محلی نیست، ممنوع المصاحبه شدن یا نشدن وی توفیر چندانی ندارد و قاعدتا رسانه های پایتخت که از مدیرعامل ذوبی‌ها تیترهای جنجالی و خبرسازی می گیرند، باید از این بابت متضرر شوند، اما باید این موضوع را در ابعادی فراتر از ممنوع‌المصاحبه شدن جست‌وجو کرد.

پاروزن ممنوع المصاحبه

گمانه زنی‌ها پیرامون اختلاف آذری با هیئت مدیره باشگاه ذوب آهن از مدت‌ها قبل وجود داشت، با این حال پس از تغییراتی که در راس کادر شرکت ذوب آهن به وقوع پیوست، بحث کنار رفتن آذری به موازات آن با قدرت بیشتری مطرح شد.

در روزهای ابتدایی اسفند سال گذشته، خبر برکناری مدیرعامل باشگاه ذوب آهن از هیئت مدیره باشگاه منتشر شد و آذری در تغییر رفتاری آشکار نسبت به گذشته، نه تنها در برابر این اتفاق واکنش منفی نداشت، بلکه در مصاحبه‌هایی اعلام کرد حاضر است در باشگاه ذوب آهن برف هم پارو کند. در مقطعی که این اتفاق در باشگاه ذوب آهن رخ داد، تیم فوتبال این باشگاه روی دور نتیجه‌گیری افتاده بود و تغییرات در هیئت مدیره، تحت‌الشعاع بردهای آسیایی و لیگی این تیم قرار گرفت. عصر روز جمعه، یکی از کانال های تلگرامی در خبری فوری اعلام کرد به زودی سعید آذری از مدیرعاملی باشگاه ذوب آهن کنار رفته و فرد دیگری جایگزین وی خواهد شد، اما درست ۲۴ ساعت بعد از هیئت مدیره خبر رسید که احمد جمشیدی، سخنگویی باشگاه ذوب آهن را برعهده خواهد داشت که برخی رسانه ها از این تصمیم برداشت ممنوع المصاحبه شدن آذری را داشتند. زمانی که آذری از هیئت مدیره کنار رفت، شاهرخ شهنازی، رئیس هیئت مدیره باشگاه اصفهانی در مصاحبه‌ای این تغییر را تصمیم مجمع شرکت دانست که هیئت مدیره در اتخاذ آن نقشی نداشته است.

روز گذشته برای پیگیری آخرین وضعیت هیئت مدیره ذوب آهن و تغییرات صورت گرفته آن، تلاش کردیم گفت‌وگویی با شهنازی داشته باشیم، اما دبیر کمیته ملی المپیک که ذوب آهن تنها بخشی از دغدغه های کاری اوست و در تهران مشغله زیادتری دارد تا اینکه پاسخگوی رسانه های محلی باشد، در دسترس نبود.

احمد جمشیدی، سخنگوی جدید باشگاه ذوب آهن، چند سالی ریاست اداره ورزش و جوانان شهرستان اصفهان را برعهده داشت و سابقه ورزشی وی به آن دوران می رسد. جمشیدی تاکید دارد که تصمیم اتخاذ شده، نظر جمعی هیئت مدیره باشگاه ذوب آهن بوده و سعید آذری نیز در این جلسه حضور داشته است. وی مشغله کاری را دلیل این تصمیم می داند که البته این سوال پیش می آید که ارتباط با رسانه ها و پاسخگویی به آنها چقدر از مدیرعامل زمان می برد که هیئت مدیره ذوب آهن چنین تصمیمی گرفته است.

اما جمشیدی این نظریه را قبول نداشته و می‌گوید: «این تصمیم با موافقت آقای آذری گرفته شد و وی می تواند رسیدگی بیشتری به امور کلان باشگاه داشته باشد. نمی توان فی البداهه پاسخگوی رسانه ها بود و حالا من می توانم با اطلاعات کامل ترجوابگوی رسانه ها باشم.»

سخنگوی باشگاه ذوب آهن در پاسخ به سوال اصفهان زیبا مبنی بر مطرح شدن شایعاتی در خصوص برکناری آذری از مدیرعاملی تصریح می‌کند: «چنین بحثی در هیئت مدیره نبوده است و آقای آذری به کارش به عنوان مدیرعامل ادامه می دهد.»

وی با تکذیب برخی گمانه زنی ها در خصوص اختلاف نظر مدیرعامل شرکت ذوب آهن با مدیرعامل باشگاه تاکید می‌کند: «آقای یزدی زاده سال ها مسئولیت هیئت مدیره باشگاه ذوب آهن را برعهده داشته و با ورزش کاملا آشنا هستند. همین جا لازم است از کمک های وی به باشگاه تشکر کنیم، همچنان که تاکنون موفق شده‌ایم ۵۰ درصد قرارداد بازیکنان و کادر فنی تیم فوتبال را پرداخت کنیم.»

آذری متفاوت

آذری امروز با آذری سال ۸۸ تفاوت های زیادی کرده است، آذری جوان ده سال قبل در واکنش به استعفای اعضای هیئت مدیره و جریاناتی که در آن مقطع به وقوع پیوست، از مدیرعاملی باشگاه استعفا کرد، اما آذری با تجربه امروز، واکنش های متفاوتی دارد.

با لغو عضویت در هیئت مدیره و ممنوع المصاحبه شدن، انتظار می رفت مدیرعامل ذوبی ها واکنش تندتری نسبت به این قضایا داشته باشد، اما فعلا واکنش او به این اتفاقات، کنایه های غیرمستقیم اینستاگرامی است و البته در گفت وگو با یکی از خبرگزاری ها تهدید کرد پس از رفتن از ذوب آهن درباره عواملی که به این باشگاه ضربه زدند، صحبت خواهد کرد. در اینکه پشت پرده هایی متفاوت تر از برداشت های رسانه ای در کار است، شکی نیست و گذر زمان از بسیاری از اتفاقات و تصمیمات رونمایی خواهد کرد، فقط باید امیدوار باشیم ذوب آهن این وسط قربانی نشود.

اولین دختر بوکسور ایرانی

صدف خادم به عنوان اولین دختر ایرانی در مسابقات رسمی بوکس مبارزه کرد و با پیروزی در سه راند حریف فرانسوی خود را شکست داد.

نساجی گل نزن

تیم نساجی مازندران ۴۲۹ دقیقه است که در بازی های لیگ برتر گل نزده و شرایط گل نزدن این تیم وضعیت بحرانی را ایجاد کرده است.

429

پایان کار مرزبان در نفت مسجدسلیمان

باشگاه نفت مسجد سلیمان قطع همکاری خود با علیرضا مرزبان، سرمربی این تیم را اعلام کرد تا نیمکت این تیم دستخوش تغییر شود.

یک اصفهانی در تیم ملی واترپلو

اردوی آماده سازی ملی پوشان واترپلوی ایران برای حضور در رقابت های انتخابی المپیک با حضور ۱۸ بازیکن در استخر بین المللی مجموعه ورزشی شهید شیرودی پیگیری می شود که از اصفهان، امیر دهداری در این اردو حضور خواهد داشت.

به گزارش برنا، ملی پوشان واترپلوی ایران در ادامه پیگیری اردوی آماده سازی پیش از رقابت های انتخابی المپیک در سال جدید، هر روز در دو نوبت صبح و عصر، تمرینات خود را در استخر بین المللی مجموعه ورزشی شهید شیرودی پیگیری می‌کنند. این اردو با حضور ۱۸ بازیکن زیر نظر الکساندر چیریچ، سرمربی تیم ملی واترپلوی ایران برگزار می شود.

الزام حضور بانوان در سالن FIVB

سرپرست فدراسیون والیبال از حضور بانوان در جریان میزبانی ایران در لیگ ملت های ۲۰۱۹ خبر داد. به گزارش ورزش سه، افشین داوری به شهرهای ارومیه و اردبیل سفر کرده تا آخرین وضعیت امکانات این دو شهر را در فاصله کمتر از دو ماه تا میزبانی لیگ ملت های ۲۰۱۹ بررسی کند. داوری در جلسه هماهنگی لیگ ملت ها در اردبیل گفت: در اجلاس لوزان سوئیس، حدود ۴۵ دقیقه در خصوص میزبانی استان اردبیل از این مسابقات بحث و بررسی شد و برخی از نگرانی ها در این مورد، رفع شد. تامین شرایط حضور بانوان در ورزشگاه، از الزامات فدراسیون جهانی است و امیدواریم با توجه به سابقه بسیار خوب استان اردبیل در این زمینه، این مهم صورت پذیرد.

لوییس همیلتون، فاتح گرندپری چین

لوئیس همیلتون، راننده سرشناس مرسدس، با پشت سر گذاشتن رقبایش، موفق شد فاتح گرندپری چین شود. به گزارش ورزش سه، همیلتون که مدافع عنوان قهرمانی رقابت های فرمول یک است، گرندپری چین در شانگهای را در خط دو، پشت سر هم تیمی اش، والتری بوتاس، آغاز کرد اما خیلی زود توانست با پشت سر گذاشتن او، به رتبه اول برسد و در نهایت هم فاتح این مرحله شد. دو راننده مرسدس باز هم در رتبه های اول و دوم قرار گرفتند تا این تیم از همین ابتدای فصل، فاصله با فراری را زیاد کند.

بوتاس هم در رتبه دوم قرار گرفت تا برای سومین بار در رقابت های این فصل، دو راننده مرسدس در رتبه های اول و دوم قرار بگیرند.

چهره + روز

ANDREA BARZAGLI

یووه با پیروزی یا تساوی در این دیدار می‌توانست شش هفته قبل از پایان لیگ قهرمانی خود را نهایی کند اما بیانکونری ها با شکست غیرمنتظره‌ای که داشتند باید منتظر نتیجه دیدار ناپولی باشند.

آندره بارزالی، مدافع ۳۸ ساله یوونتوس بعد از این دیدار تاکید کرد فصل پایانی فوتبال خود را تجربه می‌کند و با پیراهن یوونتوس از دنیای فوتبال خداحافظی می‌کند.

او به آینده فوتبالی خود اشاره کرد و در این باره گفت: درباره آینده فوتبالی خود بسیار فکر کرده‌ام. با وجود اینکه پیشنهاد دارم اما فکر می‌کنم زمان بازنشستگی من فرا رسیده است. در پایان فصل خواهم رفت. وقتی بازیکن فوتبال هستید سخت است که به زندگی بعد از فوتبال فکر کرد. آسیب دیدگی های زیاد باعث شد من چنین تصمیمی را بگیرم.

بارزالی هفت قهرمانی با یوونتوس در سری A و چهار قهرمانی در جام حذفی به دست آورده است. این مدافع ۳۸ ساله یوونتوس ۷۴ بار هم پیراهن تیم ملی فوتبال ایتالیا را بر تن کرده و قهرمانی در جام جهانی ۲۰۰۶ را در کارنامه دارد.

اخبار + روز

وداع با گلر ایرانی بعد از ۲۰ سال حضور

مسعود زارعی، دروازه بان ایرانی الاصل باشگاه العربی همان طور که پیش از این اعلام کرده بود در پایان فصل از دنیای فوتبال خداحافظی خواهد کرد، در ابتدای رویارویی با الدحیل، طی مراسمی خاص کفش ها را آویخت.

به گزارش ورزش سه، این بازیکن که متولد استان فارس است، از دو دهه قبل فوتبال خود را با العربی شروع کرد و در تمام این سال ها پیراهن باشگاه مطرح شهر دوحه را برتن داشت تا یکی از وفادارترین بازیکنان شاغل در قطر لقب بگیرد.

زارعی در حضور مرتضی پورعلی گنجی، دیگر ستاره ایرانی العربی طی مراسمی خاص از دنیای فوتبال وداع کرد.

باشگاه العربی در تمجید از ستاره ایرانی وفادار خود پیراهن شماره ۲۰ را به نام او ثبت و به یاد ۲۰ سال حضور در این تیم به زارعی تقدیم کرد.

قرار است گلر ایرانی از این پس در آکادمی باشگاه، وظیفه پرورش استعدادهای دروازه بانی را برعهده داشته باشد.

۱۲ مربی برای چهار تیم خوزستانی

از ابتدای فصل تاکنون و با مربی جدیدی که برای تیم نفت مسجد سلیمان به جای علیرضا مرزبان انتخاب می شود، ۱۲ مربی چهار تیم خوزستانی را در این فصل از بازی های لیگ برتر هدایت کرده اند.

به گزارش ورزش سه، این تعداد مربی برای چهار تیم خوزستانی نشان می دهد معدل حضور مربی در هر تیم خوزستانی بیش از سه مربی است. در بین تیم های خوزستانی، تیم استقلال خوزستان با داشتن پنج مربی در فصل جاری رکورددار تغییر مربی بوده است. آن هم در شرایطی که در قعر جدول است و گزینه اول سقوط به شمار می رود.

فولاد: سیروس پورموسوی - ایلی استان - عزیز فریسات - افشین قطبی

صنعت نفت آبادان: پائولو سرجیو

نفت مسجد سلیمان: عبدالله ویسی - علیرضا مرزبان

استقلال خوزستان: داریوش یزدی - کریم بوستانی - کریم قنبری - سیروس نعمتی نژاد - سید محمد علوی.

مظنه

بیمه شخص ثالث خودروهای سواری

تخفیف	پراید، پیکان و خودروهای مشابه	سایر خودروهای ۴ سیلندر	خودروهای ۶ سیلندر
۱ سال	۱،۵۷۳،۰۰۰	۱،۸۱۴،۰۰۰	۲،۰۷۰،۰۰۰
۲ سال	۱،۴۹۰،۰۰۰	۱،۷۱۹،۰۰۰	۱،۹۰۲،۰۰۰
۳ سال	۱،۴۰۷،۰۰۰	۱،۶۲۳،۰۰۰	۱،۷۹۶،۰۰۰
۴ سال	۱،۳۲۴،۰۰۰	۱،۵۲۸،۰۰۰	۱،۶۹۰،۰۰۰
۵ سال	۱،۲۴۱،۰۰۰	۱،۴۳۲،۰۰۰	۱،۵۸۵،۰۰۰
۶ سال	۱،۰۷۶،۰۰۰	۱،۲۴۱،۰۰۰	۱،۳۷۳،۰۰۰
۷ سال	۹۱۰،۰۰۰	۱،۰۵۰،۰۰۰	۱،۱۶۲،۰۰۰
۸ سال	۷۴۴،۰۰۰	۸۵۹،۰۰۰	۹۵۰،۰۰۰
۹ سال	۵۷۹،۰۰۰	۶۶۸،۰۰۰	۷۳۹،۰۰۰
۱۰ سال	۴۹۶،۰۰۰	۵۷۲،۰۰۰	۶۳۳،۰۰۰

نکات مهم

- برخی از شرکت های خصوصی بیمه با اندکی تخفیف و کمی پایین تر از نرخ های اعلامی بیمه‌نامه صادر می‌کنند.
- نرخ های درج شده فقط برای سال ۹۸ است.
- مبلغ دیه در سال ۱۳۹۸ و برای ماه‌های عادی ۲۷۰ میلیون و برای ماه‌های حرام ۳۶۰ میلیون تومان اعلام شده است.
- ماه‌های حرام به ترتیب محرم، رجب، ذی‌القعده و ذی‌الحجه هستند.
- سقف پوشش جانی به اندازه مبلغ دیه در ماه حرام است.
- حداقل پوشش مالی به اندازه یک چهلم مبلغ دیه در نظر گرفته می‌شود.

بازار + سرمایه

ورود نقدینگی سرگردان به بازار سرمایه

کارشناس بازار سرمایه گفت: عوامل متعدد روی داده در بازارهای مختلف اقتصادی، سبب ورود نقدینگی به بازار سرمایه و رشد شاخص بورس شده که در این میان، گروه‌های صادراتی، شرکت‌های تولید فلزات، مواد معدنی، صنایع غذایی، لوازم خانگی و دارویی بیشتر مورد توجه قرار گرفتند.

همایون دارابی در گفت‌وگو با میزان، در خصوص دلایل رشد شاخص بورس در روزهای گذشته گفت: دامنه رشد از میانه اسفند ماه آغاز شده و همچنان ادامه دارد که از دلایل آن می‌توان به انتشار گزارش‌های عملکرد شرکت‌ها در پایان اسفند ماه، تغییر قیمت ارز و با ارزش شدن شرکت‌های صادراتی، افزایش ارزش جایگزینی شرکت‌ها، رکود نسبی در برخی بازارهای موازی که در سال گذشته رشد داشته اما در سال جاری فرصت رشد از خود نشان نداده اند، نمونه ای از این موارد است، همچنین در سامانه سپرده بانکی نیز با ماه شمار شدن سود سپرده سهمی از نقدینگی آزاد شد که در نهایت تمام این موارد سبب ورود نقدینگی از سوی افراد حقیقی به بازار شده است.

وی افزود: همزمان در بازار جهانی نیز قیمت نفت به نزدیکی ۷۰ دلار در هر بشکه رسید، قیمت فلزات مانند سنگ آهن، روی، مس، سرب و مواد پتروشیمی نیز رشد قابل توجهی داشت که مجموعه این عوامل رشد بازار را به همراه داشته است.

این کارشناس بازار سرمایه اظهار کرد: باید به این نکته نیز توجه کنیم که با توجه به تغییر قیمت ارز در سامانه نیما، شاهد افزایش درآمد شرکت‌ها از محل صادرات هستیم که این باعث می‌شود انتظارات خوبی از بازار شکل بگیرد.

دارابی عنوان کرد: تا زمانی که جریان نقدینگی وارد شده به بازار مثبت باشد، انتظار رشد از بازار سرمایه برده می‌شود، این در صورتی است که اوضاع بازارهای موازی نیز تاثیر گذار است.

این کارشناس بازار سرمایه در توضیح گروه‌های پربازده بازار در روزهای اخیر گفت: توجه بازار به شرکت‌های صادراتی، شرکت‌های تولید فلزات، مواد معدنی، صنایع غذایی، لوازم خانگی و دارویی بوده است. وی با اشاره به اینکه استفاده از صندوق‌های سرمایه گذاری در شرایط فعلی بازدهی بالایی را به دنبال دارد، تصریح کرد: صندوق‌های سرمایه‌گذاری یکی از روش‌های سرمایه‌گذاری غیرمستقیم در بازار سرمایه است که با توجه به شرایط خود می‌توانند روند سودآوری داشته باشند و این موضوع برای سرمایه گذارانی که وقت، دانش، تجربه یا ریسک پذیری کافی حضور در این بازار را ندارند می‌توانند انتخاب خوبی بوده تا از خدمات این صندوق‌ها استفاده کنند.

حداقل قیمت خرید رم رایانه

بررسی‌های میدانی نشان می‌دهد برای خرید رم کامپیوتر با توجه به مدل، برند و ظرفیت آن حداقل باید از مبلغ ۸۷ هزار تومان به بالا هزینه کرد. از سوی دیگر در برخی مدل‌ها قیمت یک رم ۶۴ گیگابایتی به بیش از ۸ میلیون تومان می‌رسد.

واردات عینک آفتابی به کشور

آمار مقدماتی گمرک از تجارت خارجی ۱۱ ماهه سال ۹۷ نشان می‌دهد در این مدت بیش از ۱۰ تن عینک آفتابی از کشورهای مختلف جهان وارد ایران شده است. براساس واردات این حجم عینک آفتابی یک میلیون و ۴۲۰ هزار و ۳۹ دلار ارز از کشور خارج شده است.

نرخ بیکاری سال ۹۷

بررسی نرخ بیکاری افراد ۱۰ ساله و بیشتر نشان می‌دهد ۱۲ درصد از جمعیت فعال (شاغل و بیکار) بیکار بوده‌اند. بررسی روند تغییرات نرخ بیکاری حاکی از آن است که این شاخص، نسبت به سال ۱۳۸۶، ۰.۱ درصد افزایش یافته است.

کارمزد استعلام از ثبت احوال برای مشتریان بانک ها

بانک مرکزی در بخشنامه‌ای به بانک‌ها و موسسات مالی و اعتباری اعلام کرد برای هر بار استعلام از سامانه ثبت احوال باید مبلغ ۲۰۰ تومان کارمزد از حساب مشتری کسر و به این سازمان پرداخت شود. خدماتی مانند افتتاح حساب و صدور کارت بانکی مشمول این کارمزد است.

ویراژ موتورسیکلت در مشکلات

خرید و فروش موتورسیکلت صفر کیلومتر متوقف شده است

سعیده غفاری

بازار موتور سیکلت شانه به شانه بازار خودرو از نوسانات ارزی اخیر تاثیر گرفته و وارد شرایط عجیبی شده‌است. از یک طرف، تولیدکنندگان به دلیل نرخ بالای مواد اولیه مجبورند قیمت موتور سیکلت را افزایش دهند و در طرف مقابل، قیمت‌ها آنقدر افزایش یافته‌است که دیگر متقاضی در بازار وجود ندارد. ضمن اینکه پیدا کردن قطعات موتور سیکلت برای مردم به کار سختی تبدیل شده است. برای بعضی از موتورها یا اصلا لوازم یدکی در بازار عرضه نمی‌شود یا در صورت عرضه، در برخی موارد نسبت به سال گذشته تا ده برابر افزایش قیمت را تجربه کرده اند.

عدم ترخیص قطعات موتورسیکلت از گمرک و بخشنامه دولت برای پرداخت مابه التفاوت قیمت این قطعات با ارز نیمایی دیگر مشکلات بازار موتورسیکلت است که به نظر می‌رسد تمامی ندارد.

گرانی با توقف تولید

گرانی در بازار موتورسیکلت آن قدر زیاد است که قیمت بعضی از موتورها به قیمت یک اتومبیل نزدیک شده‌است! علت اصلی گرانی موتورسیکلت، وارداتی بودن حجم زیادی از قطعات آن و به دنبال آن نوسانات ارزی است.

چند ماه قبل محمد خادم منصوری، رئیس اتحادیه فروشندگان دوچرخه و موتورسیکلت درخصوص نبود قطعه و مشکلات ترخیص آنها از گمرک گفته بود «تولیدکنندگان باید مابه‌التفاوت نرخ ارز را جهت ترخیص قطعات مورد نیاز موتورسیکلت از گمرک بپردازند و پس از آن، ترخیص قطعات سریع‌تر انجام می‌شود. البته هنوز این کار عملا صورت نگرفته است؛ بنابراین، امیدواریم مشکلات خط تولید موتورسیکلت مرتفع و بازار از سردرگمی رها شده و کمبودها جبران شود.»

هرچند تولیدکنندگان از پرداخت مابه التفاوت نرخ ارز به گمرک سرباز می‌زدند، با گذشت زمان ناچار به پرداخت هزینه‌های ترخیص قطعات شدند، ولی در همین بازه زمانی، تولیدات موتورسیکلت در کشور متوقف شد و نبود این محصولات در افزایش قیمت‌ها تاثیر بسزایی گذاشت.

پس از ترخیص قطعات نیز تولیدکنندگان برای جبران خسارت خود، قیمت‌ها را بیشتر کردند. براساس گفته رئیس اتحادیه فروشندگان موتورسیکلت، «ثبات نسبی نرخ ارز در اواخر سال گذشته باعث شد اعضای اتحادیه تصمیم بر ارزان شدن موتورسیکلت و لوازم یدکی آن بگیرند ولی نوسانات دوباره دلار، این تصمیم را در اجرا با مشکل همراه کرده‌است.»

اکنون امکان خرید یک موتورسیکلت دسته دوم با قیمت کمتر از پنج میلیون تومان وجود دارد، به عنوان مثال موتورسیکلت زیگما تولید سال ۹۴ با ۱۸ هزار کیلومتر کارکرد چهار میلیون و ۳۰۰ هزار تومان قیمت دارد و موتورسیکلت طرح ویو تولید سال ۹۰ با دو هزار کیلومتر کارکرد، چهار میلیون و ۶۵۰ هزار تومان قیمت گذاری شده‌است.

این درحالی است که قیمت بعضی از مدل‌ها و این محصولات به بیش از ۲۰ میلیون نیز می‌رسد. مشخصات و قیمت تعدادی موتور سیکلت صفرکیلومتر به شرح جدول عنوان شده است.

تولید کننده	مدل	حجم موتور (سی سی)	قیمت (تومان)
زبرا	YOSTI	۱۵۰-۲۰۰	۸ میلیون و ۶۰۰ هزار
دایلیم	VJF۲۵۰	۲۰۰-۲۵۰	۱۲ میلیون و ۲۰۰ هزار
سی اف موتو	۱۵۰NK	۱۵۰-۲۰۰	۱۵ میلیون و ۷۰۰ هزار
تی وی اس	وگو۱۱۰	۱۱۰-۱۲۵	۱۸ میلیون

بازار فروشنده‌ای ندارد

در این بازار تقاضا برای محصولات نو هرچند کم، وجود دارد ولی خرید و فروشی انجام نمی‌شود. درواقع خرده‌فروشان موتورهای زیادی برای فروش ندارند و تولیدکنندگان محصولی به بازار عرضه نمی‌کنند. علت نبود موتورسیکلت در بازار به کاهش تولیدات بازمی‌گردد.

محمد خادم منصوری، رئیس اتحادیه فروشندگان موتورسیکلت نیز با تایید این موضوع، اظهار کرد: «در طول چهار ماه اخیر میزان تولید کارخانه‌ها جوابگوی نیاز بازار نبوده و هم اکنون با کمبود موتورسیکلت در بازار رو به رو هستیم.»

در این بین، فقط تعداد زیادی موتورسیکلت در شرکت‌ها و نمایندگی‌ها وجود دارد که با توجه به شرایط ملتهب بازار عرضه نمی‌شود.

فروشندگان مدعی هستند از قیمت‌های روز اطلاع دقیقی ندارد، چراکه قیمت‌ها در بازار موتورسیکلت مانند سایر بازارها مدام درحال تغییر است و همین مسئله باعث شده هر فروشنده‌ای برای خود قیمتی اعلام کند. ابتدا موتور سیکلت‌ها به صورت ثبت نامی عرضه می‌شد، ولی با افزایش تولید و تقاضا طی سال‌های گذشته، شیوه ثبت نامی برداشته شد و خرید موتورسیکلت در سراسر شهر آسان شد.

در شرایط فعلی به علت نبود مواد اولیه و قطعات و کاهش تولید و تقاضا، بعید نیست شرکت‌ها دوباره محصولات خود را به صورت پیش فروش عرضه کنند!

تلاش برای فروش

فروشگاه‌های موتور سیکلت اجناس کمی برای فروش دارند. با وجوداین، فروشگاه‌داران در تلاش‌اند همین اجناس را نیز به فروش برسانند. با مراجعه به بازار موتور سیکلت متوجه خواهید شد برخی از فروشندگان به دلیل کسادی، حاضرند موتورسیکلت‌های خود را حتی زیر قیمت عرضه کنند و تعدادی دیگر، اجناس خود را به صورت اقساطی می‌فروشند؛ به طوری که نیمی از قیمت محصول را به‌صورت نقد و مابقی را در اقساطی بلندمدت دریافت می‌کنند.

در مجموع، فروشندگان ناچارند اجناس خود را حتی با ۳۰۰ تا ۵۰۰ هزار تومان زیر قیمت بازار بفروشند، چون مشتری توان خرید ندارد.

گاهی این اقدامات تنها برای نقد کردن سرمایه و خروج از این بازار است که به این ترتیب، شرایط عجیبی برای بازار رقم زده می‌شود.

روند نزولی قیمت گوجه فرنگی و سیب زمینی در بازار

رئیس اتحادیه فروشندگان میوه و سبزی تهران گفت: هم زمان با آغاز هفته جدید در بازار با کاهش قیمت گوجه فرنگی و سیب زمینی مواجه شده‌ایم که انتظار می‌رود طی چند روز آینده نرخ‌ها روند نزولی به خود بگیرند و به وضعیت مطلوب برسند.

به گفته اسدالله کارگر، طبق آخرین اعلام سازمان میادین، پیاز در میادین میوه و تره بار با قیمت حدود ۹ هزار تومان فروخته می‌شود که در واحدهای صنفی با احتساب سود ۳۵ درصدی، به قیمت حدود ۱۲ هزار تومان به‌فروش می‌رسد. این قیمت ها درحالی اعلام می شود که یک سال پیش در این موقع، گوجه کاران از قیمت پایین آن ناراضی بودند و هر کیلو پیاز در میادین میوه و تره بار حدود ۲ هزار تومان قیمت داشت. /**گروه بازار**

آغاز دور جدید فروش فوری خودرو

دور جدید فروش فوری خودرو از سوی ایران خودرو با فروش دو مدل پژو کلید خورد. به گزارش خبرآنلاین، بر این اساس، قیمت‌های اعلامی از سوی ایران خودرو در بیست و پنجمین روز فروردین و اولین دور جدید پیش فروش در سال ۹۸، کاهشی قابل ملاحظه در قیاس با قیمت‌های اعلامی از سوی این خودروساز در اسفند ماه سال جاری دارد. در اسفند ۹۷ قیمت پژو ۲۰۶ تیپ ۵ برابر با ۸۵ میلیون و ۵۰۰ هزار تومان اعلام شده بود، اما در دور جدید فروش فوری، قیمت این خودرو برای تحویل سی روزه برابر با ۷۹ میلیون و ۴۱۸ هزار تومان برآورد شده است. براساس این گزارش قیمت پژو ۴۰۵ بنزینی با موتور ۱۶ سوپاپ ۷۴ میلیون و ۳۸۵ هزار تومان بود که در این دور از فروش فوری ۶۷ میلیون و ۸۸۸ هزار و ۴۰۰ تومان قیمت خورده است.

تغییر استراتژی سایپا در افزایش تولید و تنوع محصولات

مدیرعامل گروه خودروسازی سایپا از هدف‌گذاری در سال ۹۸ برای اجرای استراتژی توسعه محصول و اعمال تغییر در تیراژ، تنوع و ترکیب محصولات این مجموعه برای پاسخ به خواسته‌ها و سلایق روز جامعه خبرداد. به گزارش سایپا، سیدجواد سلیمانی افزود: قصد داریم سبد محصولات خود را به منظور ارتقای کیفی با تولید خودروهایی در سطوح بالاتر توسعه دهیم. وی ادامه داد: سایپا همواره به‌عنوان تولیدکننده اصلی محصولات ارزان قیمت و اقتصادی در ایران مطرح بوده که باتوجه به نیاز بازار کشور به خودروهای پیشرفته‌تر و برخوردار از امکانات بهتر و برای پاسخ‌گویی به خواسته‌ها و سلایق روز جامعه، سیاست تولید خودروهای رده متوسط و بالا در دستور کار گروه سایپا قرار گرفته است.

بازارهای + روز

ارز بین بانکی	قیمت	تغییر (درصد)
دلار	۴۲،۰۰۰	-
یورو	۴۷،۳۶۳	-
پوند	۵۴،۹۰۳	-
درهم	۱۱،۴۳۷	-
فرانک	۴۱،۸۹۵	-

نفت	قیمت	تغییر (درصد)
وست تگزاس	۶۳،۸۹	۰،۳۱ (۰،۴۹٪)
برنت	۷۱،۵۵	۰،۷۲ (۱،۰۲٪)
اوپک	۷۰،۴۱	۰،۱ (۰،۱۴٪)
سنگین ایران	۶۶،۹۴	-۰،۰۸ (۰،۱۲٪)
سبک ایران	۶۸،۸۴	-۰،۰۸ (۰،۱۲٪)

بورس تهران	شاخص	تغییر (درصد)
شاخص کل	۱۹۶،۰۸۴	۸۸۲ (۰،۴۵٪)
شاخص قیمت (وزنی-ارزشی)	۵۶،۵۴۴	۲۵۴ (۰،۴۵٪)
شاخص بازار اول	۱۴۶،۵۰۱	۱،۰۷۶ (۰،۷۴٪)
شاخص بازار دوم	۳۸۰،۸۰۱	-۲۴۸ (۰،۰۷٪)
فرابورس	۲،۴۵۱	-۲۱ (۰،۰۹٪)

بورس جهانی	شاخص	تغییر (درصد)
نزدک آمریکا	۷،۹۸۴	-
داوجونز	۲۶،۴۱۲	-
اس اند پی ۵۰۰	۲،۹۰۷	-
نیکی ژاپن	۲۱،۸۷۰	-
شانگهای چین	۳،۱۸۸	-

ساخت + ایران

راهنمای خرید عطر

استفاده از عطر و ادکلن از اهمیت زیادی برخوردار است و در ظاهر و شخصیت فرد تاثیر بسزایی می گذارد. با وجوداین، برای اینکه همیشه عطرتان را تازه کنید چه فکری کرده‌اید؟ برای این منظور استفاده از عطرهای قیمت پایین و درعین حال باکیفیت را به شما پیشنهاد می‌کنیم.

ادوتویلت مای
مدل: CONCORDIA CHAMP

- **حجم: ۷۵ میلی لیتر**
- **مناسب برای آقایان**
- **قیمت: ۶۵ تا ۷۵ هزار تومان**

این ادوتویلت با نام کنکوردیا چمپ یا همان کنکوردیا کمپ شناخته می‌شود. این عطر مردانه با حجم ۷۵ میلی‌لیتری‌اش تا مدت قابل توجهی شما را از خرید عطر جدید بی‌نیاز می‌کند. این عطر را می‌توانید در طی روز بارها و بارها استفاده کنید. در تمام مدت استفاده از Concordia Champ بوی میوه و ادویه را استشمام می‌کنید. بطری Concordia Champ بسیار شیک و خوش دست ساخته شده است. روی بطری نشان تجاری مای و نام عطر را مشاهده می‌کنید. مایع درون بطری از روی شیشه شفاف آن به خوبی دیده می‌شود. درپوش بطری با رنگ قهوه‌ای روشنش این عطر را از سایر عطرهای مای جدا می‌کند. در تمامی فصول سال می‌توانید از این عطر استفاده کنید. وقتی که Concordia Fresh را روی پوست و محل نبضتان اسپری کنید بوی شاه‌توت، سیب وحشی، نعناع و مرکبات را استشمام خواهید کرد. استشمام این ترکیب شیرین انرژی و طراوت بسیار زیادی را به شما و اطرافیانتان هدیه می‌کند. این عطر با توجه به قیمت پایینش برای هدیه دادن به آقایانی که دوستشان دارید هم پیشنهاد می‌شود.

ادوپرفیوم آنیکا
مدل: VERT

- **حجم: ۱۰۰ میلی لیتر**
- **مناسب برای آقایان**
- **قیمت: ۴۰ تا ۵۰ هزار تومان**

برند ایرانی و خوش‌نام آنیکا همواره محصولات خاص و متفاوت را روانه بازار می کند. این محصول که Vert نام دارد، از همان زمان عرضه با استقبال بسیار خوبی مواجه شد و توانست به یکی از پرفروش‌ترین عطرهای این برند مبدل شود. به‌محض اولین اسپری از Vert روی پوست و در محل نبض یا لباستان، بوی فلفل اسطوخدوس، نت‌های سبز، گل فریزیا، ریحان، نعناع و مریم‌گلی را احساس خواهید کرد. نوع رایحه این عطر تند، خنک و طبیعی است که انرژی زیادی را به شما و اطرافیانتان منتقل می‌کند. محصول آنیکا قدرت پخش بو و ماندگاری بالایی دارد، برای هدیه دادن به پدر، همسر یا دوستتان گزینه‌ای اصلی و مهم حساب می‌شود. پس اگر به دنبال عطری باکیفیت و مقرون به‌صرفه هستید، Vert می‌تواند انتخاب بسیار مناسبی برای شما باشد.

ادوپرفیوم اسکلاره
مدل: JORJ

- **حجم: ۱۰۰ میلی لیتر**
- **مناسب برای آقایان**
- **قیمت: ۴۵ تا ۶۰ هزار تومان**

یکی از عطرهای مردانه و با کیفیت که قیمت مناسب دارد، محصولی از برند اسکلاره است. این ادو پرفیوم ۱۰۰ میلی‌لیتری رایحه ای شیرین دارد. این عطر برای روزهای بهاری و به‌ویژه تابستانی بسیار مناسب است. اگر به بطری این عطر نگاه کنید، نام Jorj را مشاهده می‌کنید که با طراحی مناسب بطری همخوانی دارد. پس از استفاده از این ادوپرفیوم روی پوست و محل نبض یا لباستان، خیلی سریع متوجه بوی زنبق زرد، اسطوخدوس و گل مریم خواهید شد. این ترکیب سه‌گانه و مرکباتی باعث بالارفتن انرژی و هیجان در شما می‌شود. پس از مدتی متوجه تغییر مسیر نت‌های آغازی به‌سوی نت‌های میانی خواهید شد. نت‌های میانی از ترکیب ریحان، ترنج، لیمو، صندل، توت و نعنا هندی ساخته شده‌اند. این مخلوط طراوت و تازگی را به روح شما در روزهای داغ تابستان هدیه می‌کنند. پس از مدتی طولانی، نت‌های پایانی با وجود وتیور، سدر، هل، چرم، لوبیا، تونکا، کهربا و مشک جایگزین نت‌های میانی خواهند شد. /**گروه بازار**

وب + گردی

درگذشت محافظ شخصی امام خمینی(ره)

سردار سیدعلی اکبر مصطفوی، محافظ شخصی امام خمینی(ره) شامگاه بیستم فروردین ماه پس از ماه ها تحمل رنج و درد بیماری به دیدار امام (ره) و یاران شهیدش شتافت. وی در آبان سال ۱۳۲۳ در روستایی از توابع نیشابور به دنیا آمد. پدرش روحانی مجتهد مبارزی بود که با رژیم پهلوی مبارزه می کرد. پس از اتمام دوره سربازی به عنوان سرباز نمونه به گارد جاویدان سلطنتی معرفی و استخدام شد و توانست در چندین مسابقه تیراندازی و کشتی در داخل و خارج ایران رتبه کسب کند. او بعد از سردادن شجاعانه سرود «خمینی ای امام» در داخل آمادگاه کاخ نیاوران توانست به کمک دوستانش از ارتش فرار کند و به نیروهای انقلابی در مدرسه علوی بپیوندد.

از همان روزهای آغازین انقلاب به دلیل مهارت های بالایش در تیراندازی و حفاظت، چندین بار به عنوان فرمانده نیروهای محافظ حضرت امام انتخاب شد و مسئولیت آموزش تمامی محافظین رهبر بر عهده اش بود. چندی بعد، با بالا گرفتن ناامنی ها در کردستان، به دستور شهید محمد منتظری و به خاطر تخصصش در جنگ پارتیزانی راهی کردستان شد و در چندین عملیات درون و برون مرزی، بخصوص آزادسازی مریوان و فتح پاوه توانست با کمترین تعداد شهید و جانباز، پیروز میدان باشد. او در شهریور سال ۵۹، با آغاز جنگ تحمیلی اسیر دشمن شد و ده سال را در اردوگاه های مخوف رژیم بعث با هویت جعلی، صبورانه و فداکارانه در کنار حاج آقای ابوترابی گذراند. او پس از بازگشت به ایران به پاس خدمات بی بدیلش در دوران اسارت، آزاده ممتاز نام گرفت.

اینستا + گردی

وعده امام(ره) به رضایی و صیاد

محسن رضایی به مناسبت سالروز شهادت شهید صیاد شیرازی در اینستاگرام با انتشار تصاویری از ایشان به نقل خاطره ای پرداخت که در ادامه می آید: «بعد از عملیات رمضان، من و برادرم صیاد شیرازی خدمت امام رسیدیم. پس از اینکه گزارش هایمان را ارائه کردیم، ایشان دست های ما را گرفتند و در بین دست های خود قراردادند. برای لحظه ای احساس کردیم دست هایمان با دست های امام یکی شده است، طوری که تا روزها و هفته ها گرمی دست های امام را حس می کردیم. در این جلسه امام فرمودند: "توکلتان به خدا باشد، از شکست نترسید، از چیزی نترسید و شما پیروز خواهید بود." این جملات امام (ره) روح تازه ای به ما بخشید و در عملیات های بعد به حول و قوه الهی، پیشرفت های قابل توجهی در صحنه نبرد حاصل شد.»

سیل بندها به جای خاکریزها

همدلی پس از ۳۰ سال دو نقطه تاریخ را به هم پیوند داد

این روزها که سیل ردی از خرابی و ویرانی در برخی از شهرها به جای گذشته است، حتی اگر در میانه روستاها و شهرهای سیلاب زده هم نباشید، به راحتی می توانید روایت های مختلفی از سیل و حواشی آن را در فضای مجازی ببینیم، خبرنگاران یا بهتر است بگوییم راویانی که با داشتن یک گوشی همراه و کمی قریحه نویسندگی و البته حضور در صحنه حادثه گوشه ای از اتفاقات، متن و حاشیه های سیلی که هزاران نفر از مردم را درگیر خود کرده است، قرائت می کنند. در کنار خرابی ها و عمق غم مردمی که در چند دقیقه خانه و کاشانه خود را ویران شده دیده اند، نقطه مشترک روایتی گفته و نوشته شده، حضور اقشار مختلف مردم در صحنه کمک و خدمات رسانی به سیل زدگان و تلاش مردمی است که در نقاط معرض سیل همه همت خود را به کار گرفته اند تا آب وارد خیابان و خانه هایشان نشود و با هرچه دارند و ندارند از زندگی خود در مقابل سیلاب دفاع می کنند. یکی می گفت تا دلتان بخواهد در شهر پلدختر بچه های دهه هفتادی و هشتادی و آخوند و پاسدار و بسیجی و نیروهای مردمی می بینید. همه برای یک هدف انسانی و آن خدمت به مردم کنار هم جمع شده اند، همین یک هدف مشترک اجازه بروز اختلاف ها را نمی دهد، فطرت حقیقی انسان اگر در قاموس اخلاق و ادب بروز کند، هیچ سیلی نمی تواند آن را درهم بکشند. دسته بچه های طلبه ای که بیل به دوش با چکمه و لباس های گلی در حرکت از خیابان های شهر هستند تا بچه

دانشجوهایی که چند نفری در حال خالی کردن گل و لای از خانه یکی از اهالی شهر هستند و موکب هایی که اربعین رفته ها را یاد طریق نجف به کربلا می اندازند، صحنه هایی هستند که بارها و بارها در این چند روز از قاب تلویزیون و تصاویر عکاسان خبری منتشر شده اند. نیروهای مردمی، ارگان های خدماتی و نظامی و نهادهای دولتی همه در یک قاب کنار هم قرار گرفته اند و این تصویر زیبایی از وحدت در واقعه ای نه چندان زیباست. در مقابل حضور پیر و جوان شهرهای خوزستان برای دفاع از شهرها، دست های مختلفی از شهرهای دیگر هم هستند که برای یاری رساندن به مردم خوزستان متحد شده اند، همین دست ها روزهای جنگ تحمیلی هشت ساله در مقام رژیم بعث عراق که با همه توان خود به مرزهای ایران حمله ور شده بود، دژی مستحکم را ساخت و اجازه نداد دشمن وجبی از خاک کشور را به تاراج ببرد. آری دست هایی که امروز برای سوسنگرد سیل بند می سازند و گل و لای از خانه های پل دختر می زدایند، همان دست هایی است که خاکریزهای جبهه ها را ساخته بودند. امروز خوزستان بی شباهت به دوران دفاع مقدس نیست، این نه حرف من که حرف آنهایی است که هشت سال جنگ تحمیلی را از نزدیک درک کرده و دیده اند و امروز هم در میدان حادثه سیلاب حضور دارند. همدلی و ایثار و گذشت نقطه مشترکی است که پس از ۳۰ سال دو نقطه تاریخ را دوباره به هم پیوند داده است.

منبع: دفاع پرس

موزه دفاع مقدس در میانه راه مانده است

سردار شیروانیان: هر سال اعتبارات کمتر از سال گذشته است

محدثه احمدی

مدیرکل بنیاد حفظ آثار و نشر ارزش‌های دفاع مقدس در رابطه با آخرین و وضعیت موزه دفاع مقدس گفت: موزه و باغ موزه دفاع مقدس اکنون مشغول به کار است، به گونه‌ای که بخش سخت افزار آن در دهه فجر سال گذشته افتتاح شد و ۹۰ درصد بخش نرم افزار آن نیز آماده و نصب شده است. البته با توجه به وجود برخی مشکلات و افزایش قیمت که در عرضه و تولید تاثیر گذاشته است، به دنبال منابع تامین تجهیزات هستیم، اما با این حال بخشی از تجهیزات در حال نصب هستند.

سردار مجتبی شیروانیان در گفت‌وگو با اصفهان زیبا اظهار داشت: بخشی از تجهیزات شامل تجهیزات محتوای دیجیتالی هستند که قابلیت به روزرسانی و متنوع شدن دارند، این تجهیزات که با هدف جلوگیری از صامت و ثابت شدن محتوا، ارائه شده‌اند، قرار است در مناسبت‌های گوناگون ایام دفاع مقدس مانند سالگرد عملیات‌ها و سالگرد شهدا و... اطلاعات را به صورت نوین، دیجیتال و به‌روز به صورت ویدئو، هالوگرام و نمایش ارائه دهند.

وی افزود: از آنجا که بخش نرم افزار نیاز به تکمیل دارد، برای جذب هنرمندان و افرادی که می‌توانند در زمینه تولید محتوا، مستندات و... همکاری کنند، فراخوان زده‌ایم تا از انتشار محتوا با سبک تکراری جلوگیری کنیم، چراکه جوانان و نوجوانان امروزی به دنبال سبک‌های نوین هستند، چه بسا افرادی که به خاطر تکراری بودن محتوا و نحوه ارائه آن از محتوای موزه استقبال نمی‌کنند.

مدیرکل بنیاد حفظ آثار و نشر ارزش‌های دفاع مقدس در پاسخ به این سوال که چرا موزه دفاع مقدس دیگر شهرها مانند همدان فعالیت‌های بسیار و موفقی دارند، اما موزه دفاع مقدس شهر اصفهان چندسالی است که به شکلی ثابت باقی مانده و فعالیت و پیشرفت چندانی نداشته است، در حالی که اصفهان نقش مهمی در پیشتازی ایثار و شهادت دارد، گفت: از آنجا که استاندار هر استان، رئیس هیئت امنای موزه دفاع مقدس همان استان نیز هست، موزه دفاع مقدس همدان به همت دفتر استانداری و با همکاری رزمندگان راه اندازی و بهره‌برداری شد. این در حالی است که طرح موزه دفاع مقدس اصفهان تا سال ۱۳۹۲ بلاتکلیف مانده بود.

وی ادامه داد: هر مسئولی در زمان خود پیگیری‌های نسبی داشته، اما اگر مسئله مورد نظر دغدغه افراد باشد، کار به صورت همه جانبه و حمایتی انجام می‌شود و استانداری و دولت و ارگان‌های دیگر حمایت می‌کنند، اما برای تکمیل موزه دفاع مقدس شهر اصفهان هنوز حمایتی اتفاق نیفتاده است. با اینکه شرایط گذشته با شرایط کنونی تفاوت پیدا کرده است، اما به عنوان نمونه، بهره برداری از موزه دفاع مقدس شهر همدان بی تاثیر از حمایت دولت نبوده است.

وی گفت: شاید به ظاهر پروژه موزه دفاع مقدس کامل شده باشد، اما اینطور نیست، در گذشته هر از گاهی در حد کمی حمایت می‌شده اما نیازمندی‌ها فراتر از این حرف‌هاست، البته درست است که تا چندسال پیش این طرح تعطیل شده و موزه به متروکه تبدیل شده بود و خوشبختانه اکنون به شرایط قابل قبولی رسیده است، اما برای تکمیل به حمایت‌های ریالی و ارزی نیاز دارد.

مدیرکل بنیاد حفظ آثار و نشر ارزش‌های دفاع مقدس با بیان اینکه موزه دفاع مقدس هر شهر مبلمان شهری آن شهر محسوب می‌شود، درخواست کرد: همانگونه که شهرداری اصفهان در هر محله فرهنگسراهایی ایجاد کرده یا فضاهایی را برای سرگرمی شهروندان و یا انتقال فرهنگی خاص به آنها ایجاد می‌کند، لازم است همان رویکرد و همین میزان تلاش را در راستای ترویج فرهنگ ایثار و حماسه و نشر ارزش‌های دفاع مقدس در انجام و تکمیل پروژه‌های بزرگ فرهنگی و تاثیرگذار داشته باشد.

> موزه دفاع مقدس اصفهان برای تکمیل به حمایت‌های ریالی و ارزی نیاز دارد

سردار شیروانیان افزود: افزون بر اینکه اعتبارات تعیین شده برای تکمیل پروژه‌هایی مانند موزه دفاع مقدس به موقع واگذار نمی‌شود، برخلاف افزایش قیمت‌ها، اعتبارات پیش بینی شده، هر سال کمتر از سال گذشته شده است، این در حالی است که میزان اعتبارات را شورای هر شهر باید تصویب کند.

مهرماه ۹۶ دکتر قدرت اله نوروزی شهردار اصفهان در دیدار با مدیرکل بنیاد حفظ آثار و ارزش‌های دفاع مقدس گفته بود: «ما علاقه بسیاری برای کمک به بنیاد حفظ آثار و نشر ارزش‌ها داریم تا ارزش‌های دفاع مقدس بیش از گذشته برای جوانان شهرنمایان شود. اگر بسیاری از جوانان آن زمان هم اکنون در مدیریت‌های کشوری و شهری به جای ما بودند، بسیار شایسته‌تر و هوشمندانه‌تر می‌توانستند بر مشکلات غلبه کنند. به هر حال با وجود مشکلات بسیار، آمادگی همکاری لازم در حوزه حفظ و نشر ارزش‌های دفاع مقدس را داریم.»

ادبیات + پایداری

روایت زنانه جنگ با «یخ در بهشت»

اولین مجموعه داستان حوزه ادبیات دفاع مقدس با محوریت زنان و حضورشان در جنگ به زودی توسط انتشارات کتاب جمکران منتشر و راهی بازار نشر می‌شود. به گزارش مهر، دبیری این مجموعه داستانی که «یخ در بهشت» نام دارد، به عهده سیده عذرا موسوی از نویسندگان ادبیات داستانی است که نامزد جایزه پروین اعتصامی بوده است. «یخ در بهشت» شامل ۱۲ داستان کوتاه است که از زوایای مختلف و در موقعیت‌های مختلف راوی قهرمانی و زنانگی زنانی است که در دوران دفاع مقدس مستقیم و غیرمستقیم با جنگ و عوارض آن دست و پنجه نرم کرده‌اند، روایت زنانی که خودشان قهرمانی دیگران را برای فرزندانشان نقل می‌کردند و حالا خودشان قهرمانانی شده‌اند که از آنها قصه‌ها باید گفت، زنانی که روایت‌هایی آن از ناشنیده‌ها و نادیده‌های جنگ و جبهه و پشت جبهه است.

در داستان‌های این کتاب قصه‌هایی از مادران و دخترانی می‌آید که سال‌ها پیش از جنگ با تربیت رزمندگان سهم عظیمی در جبهه‌ها داشتند و چه در حین جنگ با جانفشانی و چه در متن و چه پشت خط جبهه با صبوری و مدارا و تلاش از جنگ حماسه‌ای به وسعت روحشان ساختند. نویسنده همه داستان‌های این کتاب از بانوان هستند و موضوع همه داستان‌ها هم درباره زنان و بانوان ایثارگر سال‌های دفاع مقدس است. بانوان نویسنده این کتاب از نسل‌های مختلف هستند. رقیه کریمی، سمیه حسینی، معصومه میرابوطالبی، مونا اسکندری، سیده فاطمه موسوی، زهره شریعتی، محبوبه حاجی مرتضایی، معصومه عیوضی، مهین سمواتی، فاطمه نفری و مرضیه نفری نویسندگان داستان‌های این کتاب هستند.

پرمخاطب های دفاع مقدسی ۹۷

در یک سال گذشته، یک هزار و ۴۷۲ کتاب با موضوع دفاع مقدس در کشور منتشر شده که شامل کتاب‌های چاپ نخست و تجدید چاپی است. براساس آمار موسسه خانه کتاب، «خاک‌های نرم کوشک» نوشته سعید عاکف و «من زنده‌ام» اثر معصومه آباد در یک سال گذشته، هر دو به نوبت چاپ ۲۱۲ رسیده و رکورددار بیشترین نوبت چاپ در این حوزه هستند. در جدول آثار دفاع مقدس براساس بیشترین نوبت چاپ، کتاب‌های «دا» «دخترشینا»، «سلام بر ابراهیم»، «نورالدین پسر ایران»، «فرمانده من»، «پایی که جاماند»، «آن بیست و سه نفر»، «حکایت زمستان»، «هاجر در انتظار»، «رفاقت به سبک تانک»، «آب هرگز نمی‌میرد»، «وقتی مهتاب گم شد» و «فرزندان ایرانیم» از دیگر صدرنشینان هستند.

اکران + روز

- **پردیس سینمایی سیتی سنتر** رحمان ۱۴۰۰/ چهارانگشت/ زندانی ها/ ژن خوک/ آشغال های دوست داشتنی/ پیشونی سفید۳/ ب۱۲/ متری شیش ونیم/ غلامرضاتختی
- **پردیس ساحل** رحمان۱۴۰۰/ متری شیش ونیم/ چهارانگشت/ ژن خوک/ زندانی ها/ پیشونی سفید۳/ غلامرضاتختی
- **سپاهان (سالن اصلی)** رحمان۱۴۰۰/ زندانی ها/ متری شیش ونیم
- **پردیس چهارباغ** رحمان۱۴۰۰/ متری شیش ونیم/ چهارانگشت/ ژن خوک/ زندانی ها/ پیشونی سفید۳
- **فلسطین** رحمان۱۴۰۰/ متری شیش و نیم/ چهارانگشت
- **قدس (سالن۱)** رحمان۱۴۰۰/ زندانی ها

برنامه سینماهای اصفهان

خبر + سینما

تمدید مهلت ارسال آثار به هفتمین جشنواره فیلم «شهر»

مهلت ارسال آثار به بخش مسابقه سینمای ایران جشنواره فیلم «شهر» تا ۱۵ اردیبهشت ماه و در بخش مسابقه محله و اقلام تبلیغاتی تا پایان اردیبهشت ماه تمدید شد.

به گزارش ستاد خبری هفتمین جشنواره فیلم «شهر»، موسسه «تصویر شهر» (سازمان فرهنگی و هنری شهرداری تهران) هفتمین جشنواره بین‌المللی فیلم «شهر» و محله را به عنوان مهم‌ترین رویداد سینمایی مدیریت شهری با هدف ترویج الگویی مناسب برای زندگی شهری و صنعتی امروز، منطبق با فرهنگ ایرانی - اسلامی با پایبندی بر اصول اخلاق در چارچوب خانواده در پنج بخش «مسابقه سینمای ایران»، «مسابقه سینمای بین الملل»، «مسابقه محله»، «مسابقه تبلیغات و اطلاع رسانی سینمای ایران» و «بخش جنبی» برگزار می‌کند.

ثبت نام این دوره از جشنواره در بخش مسابقه که از ابتدای اسفند ماه سال ۹۷ آغاز شده است، بنا به درخواست فیلمسازان و هنرمندان جهت ثبت نام اینترنتی و ارسال آثار در بخش مسابقه سینمای ایران با زیرمجموعه آثار سینمایی، بلند داستانی، انیمیشن، فیلم های کوتاه و نیمه بلند مستند و داستانی و سریال های تلویزیونی و خانگی تا ۱۵ اردیبهشت ماه و در بخش مسابقه محله و اقلام تبلیغاتی شامل (پوستر، لوگو، عنوان بندی، آنونس و عکس فیلم) تا پایان اردیبهشت ماه ادامه خواهد داشت.

علاقه مندان می‌توانند از طریق سایت جشنواره آثار خود را ثبت نام کنند.

هفتمین جشنواره بین المللی فیلم «شهر» در تابستان سال جاری به دبیری هاشم میرزاخانی در تهران برگزار می‌شود.

اکران نیم‌بهای شنبه‌ها لغو می‌شود؟

سخنگوی شورای صنفی نمایش، درباره بلاتکلیفی سینماها در اجرای طرح فروش نیم بهای بلیت در روزهای شنبه، توضیحاتی ارائه کرد.

به گزارش مهر، بعد از افزایش پرحاشیه قیمت بلیت سینما در آستانه نوروز ۹۸ و اجرا نشدن طرح فروش نیم بها در روزهای شنبه و سه شنبه در ایام دوهفته‌ای تعطیلات نوروزی، در دومین شنبه بعد از تعطیلات برخلاف مصوبه اعلام شده در سال گذشته مبنی بر نیم بها بودن بلیت سینماها در روزهای شنبه، شاهد قیمت های مختلف بلیت در سینماها هستیم، به گونه‌ای که برخی از سینماها بلیت های نیم بها، برخی با کسر قیمت و برخی بلیت ها را به صورت تمام بها ارائه می‌دهند.

این در حالی است که پیش از این هم در تعطیلات نوروز حتی در روزهای سه شنبه که جزء روزهای ارائه بلیت های نیم بها بود، بلیت های سینما به مبلغ ۲۰ هزار تومان به فروش رسید، قیمتی که طبق مصوبه به روزهای پنجشنبه و جمعه اختصاص داشت.

غلامرضا فرجی، سخنگوی شورای صنفی نمایش، درباره اعمال نشدن مصوبه بلیت های نیم بها در سینماها برای روزهای شنبه در سال جدید و وجود قیمت های پراکنده در این روز در سینماهای مختلف عنوان کرد: طبق مصوبه‌ای که برای قیمت بلیت ها تصویب شده است، ارائه بلیت ها پایین‌تر از سقف در نظر گرفته شده یعنی ۲۰ هزار تومان مشکلی ندارد. بر همین اساس سینماداران می‌توانند ضمن توافق به صاحبان آثار بلیت هایی کمتر از سقف تعیین شده ارائه دهند.

وی ادامه داد: مصوبه‌ای که برای ارائه بلیت های نیم بها در روزهای شنبه به تصویب رسیده بود، برای سال گذشته است و از آنجا که آئین نامه اکران ۹۸ نهایی نشده و در این باره به اجماع نرسیده‌ایم سینماها می‌توانند قیمتی را که با صاحبان آثار توافق کرده‌اند، ارائه دهند.

فرجی در پایان عنوان کرد: همچنان سه شنبه ها به عنوان روزهای ارائه بلیت های نیم بها به روال خود باقی است اما این به معنای حذف شنبه ها از روزهایی که بلیت های نیم بها ارائه می‌شد، نیست و باید در این زمینه تصمیم‌گیری شود.

رضا

فیلم این روزهای هنر و تجربه اصفهان

فیلم سینمایی «رضا» یک فیلم درام به کارگردانی علیرضا معتمدی است.
این فیلم برای نخستین بار در سال ۱۳۹۶ در سی و ششمین دوره جشنواره جهانی فیلم فجر به نمایش درآمد.
علیرضا معتمدی، سحر دولتشاهی، سولماز غنی، رضا داوودنژاد، ستاره پسیانی و افسر اسدی در این فیلم ایفای نقش می کنند.

تقابل جهان بینی های یک مانیفست تکراری

«متری شیش و نیم» ادامه مسیر درست «ابد و یک روز» است

مجتبی اردشیری

سینمای ایران همواره در به تصویر کشیدن فیلم های پلیسی، ضعف‌هایی ناشیانه از خود نشان داده است، چه آن زمانی که نتوانسته واگویه‌ای از پلیس ایرانی منعکس کند و چه زمانی که به اندک توفیقی در این زمینه دست یافته اما خودزنی محتوایی اثر اجازه رشد به استقلال فردی پلیس نداده است. در هر دو صورت، شمایل ژانر پلیسی خدشه‌دار و در حسرت یک استقلال مفهومی باقی مانده است. «متری شیش و نیم» دقیقا در دسته دوم تعریف می‌شود. یک داستان تطبیق داده‌شده با جامعه امروز در تقابل با پلیسی که خواه‌ناخواه، حداقل تا نیمه داستان، یکی از آرمانی‌ترین پلیس‌های تاریخ سینمای ماست.

پلیس فیلم «متری شش و نیم» آرمان دارد و تا حدودی در همان مسیر قدم می‌گذارد. البته سمپاتی که سناریست تلاش می‌کند تا مخاطب نسبت به هر دو قطب داستان داشته باشد، کمی بیشتر به سمت پلیس می‌چربد. این نگاه جانب‌دارانه، از همان سکانس ابتدایی داستان محسوس بوده و تا انتهای اثر در شمایل مرثیه‌ای برای مصائب پلیس ها قد علم می‌کند. هرچند ضعف محتوایی حداقلی، اجازه شکوفایی به چنین اتمسفری را نمی‌دهد. سقوط آزاد چنین جریانی پس از ورود «ناصر خاکزاد» (نوید محمدزاده) به داستان آغاز می‌شود. جایی که سناریست تلاش می‌کند پس از استفاده دراماتیک از کاراکتر قهرمان اول خود، حالا تفاله او را با ضدقهرمان داستان عوض کرده و بدین ترتیب، ریتم جذاب داستانی‌اش را حفظ کند. به همین دلیل مخاطب در فیلم، با دو نیمه نسبتا متفاوت مواجه است. بهتر است بگوییم با دو جهان بینی متفاوت که تلاش می‌کند با تضادهایی که میان این دو جهان بینی وجود دارد، جذابیت های اثرش را بالا ببرد. روستایی در این مسیر هر چند که به توفیق هایی نائل می‌آید، اما دامنه آن موفقیت ها در حد داستانک است؛ جریان داستانی همچنان در قبال جایگزینی دو قهرمان در دو نیمه، سوال های بی جوابی را به خود می‌بیند. چرایی اینکه در نیمه نخست، «صمد مجیدی» (پیمان معادی) مدام از همسرش هیولا می‌سازد، تا انتهای فیلم سر به مهر می‌ماند. موضوع مرگ فرزند پلیس نیز از دیگر موارد زیرخاکی است که مختصات دراماتیک آن پنهان می‌ماند. همچنان که برخی رابطه های فیلم نیز الکن است، مانند استفاده ابزاری که درام از نامزد سابق ناصر به عمل آورده و از او تنها به عنوان بازکننده گلوگاه داستانی درام به شیوه‌ای غیرمنطقی و چپانده شده بهره می‌برد. این تفاوت آشکار بین دو نیمه داستان در شرایطی خیلی توی ذوق می‌زند که فیلم، افتتاحیه‌ای بسیار خوب دارد. از زیرکی پلیس در دنبال کردن سایه‌ای که روی سقف خانه در حال راه رفتن است تا صحنه جذاب تعقیب و گریز او. منطق بصری نیز به کمک این سکانس می‌آید تا صحنه کوچه بن بست و جست‌وجوی کامیون ها توسط پلیس، القای آن حادثه هولناک زنده به گور شدن را آن هم بدون کات، دو چندان کند. این افتتاحیه شکوهمند در کنار ریتم تند ادامه داستان و دست پر فیلمنامه در پرداختن به حوادث بیرونی متعدد سبب می‌شود مخاطب، با حجم زیادی از داستانک های جذاب مواجه شود: از سکانس درخشان حمله پلیس به خانه مرد موادفروش تا دستگیری معتادان متجاهر آن بیغوله کنار شهر. بازپرسی از نامزد ناصر و دایی او تا صحنه گردآوری معتادان در پایگاه پلیس، تماما با شتابی گذرا در خدمت بالا بردن کاریزمای ناصر و بیشتر کردن التهاب مخاطب برای رویارویی با این کاراکتر استثنایی است.

فیلمنامه در نیمه دوم خود، عملا این جذابیت های متنوع را از دست داده و جایگزینی برای آن نمی‌بیند. تمام بار داستانی نیمه دوم به تقابل ایدئولوژیک دو کاراکتر صمد و ناصر محدود شده و شاید اگر برخی بیرون زدگی های هوشمندانه فیلمنامه نظیر شوخ طبعی لحظه‌ای ناصر یا مهندسی یکی دو تیپ داخل بازداشتگاه نبود نیمه دوم به بخشی خسته‌کننده تبدیل می‌شد. هرچند که وارد کردن وجوه احساسی یک سوم پایانی فیلم نیز حرکتی در مسیر هوشمندی اثر لحاظ نمی‌شود؛ وقتی که سناریست طریق سمپات شدن با ناصر را در عرق خانوادگی او خلاصه کرده و از این طریق مخاطبش را تحت تاثیر قرار می‌دهد. انگاره های اخلاقی، اصلی‌ترین دغدغه مفهومی فیلم است. چه آنجا که پلیس حداقل بگیر، پیشنهاد رشوه چهار میلیاردی را رد می‌کند و چه آنجا که حاضر می‌شود برای نجات همکارش، شهادت غیردرست داده و همکارش اما این لطف وی را جبران نمی‌کند. حتی چکیده اصلی تمام بار محتوایی نیمه دوم روایت در این دیالوگ که «من که داشتم اون شب خودمو راحت می‌کردم اینا منو برگردوندن تا خودشون بکشنم» نشان از چالش اخلاقی درستی است که سناریست به راه انداخته است. خیلی عجیب است که فیلمنامه در عین برخورداری از المان های به روز در روایت در مسیر تبیین انگاره های اخلاقی خود، سنتی عمل می‌کند و حتی دایره وسوسه‌انگیزی نیز برای آن قائل نمی‌شود. البته که در چنین مسیری تنها روایتگری کرده و از داوری پرهیز می‌کند. جریان اخلاقی صادرشده از صمد به همان اندازه در فیلم جانبداری می‌شود که جریان اخلاقی از ناصر.

فیلم نسبت به مبانی اخلاقی خود داوری نمی‌کند اما در این مسیر، شاهد انتقادات زیرپوستی ظریفی هستیم که در سطح کلان جامعه و حتی قانون دارای منفذ مشاهده می‌شود. هجمه این انتقادات در یک سوم انتهایی اثر کاملا مشخص است. حتی وجه سمپاتی که مخاطب با ناصر برقرار می‌کند در نتیجه بیان همین انتقادات است. حالا کارگردان از یک اثر روایتگر در فیلم نخست خود به فیلمی انتقادی در اثر دومش می‌رسد که وی را در مقام طراح یک مانیفست اجتماعی تکراری بالا می‌برد. هر چند این انتقادات را در لفافه بیان می‌کند اما نمی‌توان ذوق‌زدگی کاذب وی را در طرح این انتقادات ندید و حتی به بخش هایی از فیلم، لقب «شعاری» نداد. در کلیت «متری شیش و نیم» می‌توان گفت کارگردان همان مسیر موفق خود در «ابد و یک روز» را ادامه داده است. از انتخاب هوشمندانه شیوه فیلمبرداری در سکانس تعقیب و گریز تا انتخاب نماهای لانگشات برای بیان عمق گستردگی فاجعه، از جمله تدابیری بود که اجازه نداد برخلاف «ابد و یک روز»، تنها فیلم سناریو باشد.

آغاز دوزیست با هادی حجازی فر

با اضافه شدن هادی حجازی فر و یک چهره جدید به جمع بازیگران «دوزیست»، فیلم تازه برزو نیک نژاد در تهران جلوی دوربین رفت.

به گزارش ایلنا، «دوزیست» یک فیلم اجتماعی متفاوت به تهیه‌کنندگی سعید خانی است و یکی از پربازیگرترین فیلم های امسال سینمای ایران است و دیگر بازیگران آن به زودی معرفی می‌شوند. این فیلم دومین همکاری سعید خانی و برزو نیک نژاد به عنوان تهیه‌کننده و کارگردان بعد از فیلم پرفروش «لونه زنبور» است. دیگر عوامل فیلم «دوزیست» عبارت اند از: نویسنده و کارگردان: برزو نیک نژاد، مدیر فیلمبرداری: علیرضا برازنده، طراح گریم: ایمان امیدواری، طراح صحنه: امیرحسین قدسی، مدیر تولید: کامران حجازی، مدیر صدابرداری: مهدی صالح کرمانی، طراح لباس: ملودی اسماعیلی، برنامه ریز: افشین رضایی، دستیار اول کارگردان: نوید صلاحی، دستیار اول فیلمبردار: محمد عزت خواه، بازیگران: جواد عزتی، هادی حجازی فر، ستاره پسیانی با معرفی الهام اخوان.

جیک جیلنهال بازیگر سریال شد

جیک جیلنهال بازیگر سریالی شد که با اقتباس از رمان «دریاچه موفقیت» نوشته گری ستین‌گارت برای اچ بی او ساخته می‌شود. این نخستین نقش آفرینی جیلنهال در نقش اصلی یک سریال خواهد بود. وی قرار است در کنار ریوا مارکر، تهیه‌کننده اجرایی این سریال هم باشد. ستین‌گارت به عنوان یکی از نویسندگان سریال در کنار تام اِشپزیالی حضور خواهد داشت.

داستان این مجموعه درباره مردی به نام بری کوئن با بازی جیلنهال است که مدیر مالی و شخصیتی خودشیفته و گریزان از خانواده و گذشته‌اش است که راهی سفری در کشور می‌شود تا بتواند نامزد سابقش را پیدا کند و آخرین شانس شروع یک زندگی جدید و رمانتیک را برای خودش رقم بزند. این در حالی است که در منهتن همسر خیلی دوست داشتنی او سعی دارد تا پسر اوتیستی‌شان را بزرگ کند....

مهراوه شریفی‌نیا بهترین بازیگر «دیاموند»

مهراوه شریفی‌نیا، جایزه بهترین بازیگر زن جشنواره بین‌المللی «DiamondFilmAwards» در کشور ایتالیا را برای فیلم «پیاده» از آن خود کرد. فیلم کوتاه «پیاده» به کارگردانی شکوفا کریمی و قلم هاله مشتاقی‌نیا، تاکنون بیش از ۹ حضور در جشنواره های معتبر جهانی داشته و در کشورهای آمریکا، ایتالیا، صربستان و هند و ایران به نمایش درآمده است. این فیلم کوتاه، داستان زن جوان افغانی است که به همراه همسرش به صورت غیرقانونی وارد ایران شده‌اند. در «پیاده» بازیگرانی چون مهراوه شریفی‌نیا، شبنم فرشادجو، مه‌لقا باقری، سیدعلی صالحی، کریم امینی و سپند امیرسلیمانی به ایفای نقش پرداخته‌اند. شکوفا کریمی که پیش از این در سمت دستیار کارگردان، برنامه‌ریز، مدیرتولید و مجری طرح در سینما فعالیت داشته است، تجربه ساخت فیلم های مستند و کوتاهی مانند «ایرانستاگرام» را در کارنامه دارد که دو سال پیش در جشنواره فیلم کوتاه تهران به نمایش درآمد. تدوین این فیلم کوتاه را مستانه مهاجر بر عهده داشته است.

سینما + جشنواره

«تک شاخ» برنده بوئنوس آیرس شد

جشنواره فیلم بوئنوس آیرس ۲۰۱۹ با انتخاب برندگانش در شش بخش رقابتی خاتمه یافت. «تک شاخ» ساخته ایزابل دوپوئیس و تیم جراگتی به عنوان بهترین فیلم بیست و یکمین دوره جشنواره فیلم بوئنوس آیرس انتخاب شد.

«تک شاخ» که فیلمی مستند است، زندگی پیتر گرودین موسیقیدان را روایت می‌کند. لویی گارل، بازیگر سرشناس فرانسوی فیلم هایی چون «رویاپردازان» که پسر فیلیپ گارل فیلمساز مشهور است نیز جایزه بهترین کارگردان را برای فیلمش «مرد وفادار» دریافت کرد.

این فیلم که نخستین بار در تورنتو دیده شده بود، روایتی جدید از عشق و مرگ و بزرگ شدن در خیابان های پاریس را روایت می‌کند. برخی منتقدان این فیلم را با آثار دوره میانی کاری فرانسوا تروفو مقایسه کرده‌اند.

در بخش رقابتی بین‌المللی کیتا نینومیا به عنوان بهترین بازیگر مرد برای فیلم «ما زامبی های کوچک هستیم» و اِلا اسمیت برای فیلم «ری ولیز» به عنوان بهترین بازیگر زن انتخاب شدند.

جایزه بهترین موسیقی متن نیز به «مونوس» ساخته آلخاندرو لاندس اهدا شد. جایزه ویژه داوری نیز به «کوسه ها» از اوروگوئه رسید که درامی نوشته لوچیا گاریبالدی به عنوان نویسنده و کارگردان است.

این فیلم که درباره کشف دنیای بزرگسالی است، نخستین بار در جشنواره ساندنس ۲۰۱۹ دیده شد.

فیلم لوسیو کاسترو با عنوان «پایان قرن» به عنوان بهترین فیلم بخش رقابتی داخلی انتخاب شد و جایزه بهترین مستند این بخش به «دانشکده ها» ساخته الوئیسا سولاس رسید.

بیست و یکمین دوره جشنواره فیلم بوئنوس آیرس با نمایش بیش از ۳۰۰ فیلم به پایان رسید. این رقم اندکی از سال های پیش کمتر بود که دلیل آن بحران اقتصادی کشور آرژانتین است. از این میان بیش از ۴۰ فیلم اولین اکران خود را در این جشنواره تجربه کردند. جشنواره امسال با تمرکز بر آثار فیلمساز پرتغالی پائولو روشا و فریدی فوم گرولر فیلمساز کهنه‌کار هلندی برگزار شد.

جولین تمپل و موریل باکس فیلمسازان بریتانیایی نیز به عنوان مهمانان ویژه در این جشنواره حضور داشتند.

سینما + جهان

کمدین بریتانیایی حین بازی درگذشت

ایان کاگنیتو در حالی که روی صحنه مشغول ایفای نقش بود، درگذشت.

به گزارش ورایتی، ایان کاگنیتو با نام اصلی پل باربیری، در حال نقش آفرینی در نمایش «عتیق بار» در شهری کوچک در آکسفورد بریتانیا بود که دچار ایست قلبی شد. با رسیدن نیروهای اورژانس به صحنه در ساعت ۱۰ شب اعلام شد او فوت کرده است. یکی از حاضران گفته است وسط نمایش او روی صندلی نشست و سرودستش را به سمت عقب کشید و شانه هایش داشت می‌لرزید.

مخاطبان فکر کردند که این بخشی از نمایش است، چون او اندکی پیش از آن داشت درباره سکته قلبی حرف می‌زد و این حرکت دقیقا در ادامه همان صحبت ها بود.

یکی از همکاران این کمدین که مسئولیت برنامه کمدی را برعهده داشت نیز گفت که همه مردم و حتی خود ما فکر کردیم که او دارد شوخی می‌کند.

در هر حال چند دقیقه‌ای طول کشید تا دیگر کمدین هایی که آنجا بودند متوجه شوند اتفاقی افتاده و روی صحنه دویدند و درخواست کمک کردند. کاگنیتو در لندن متولد شده بود و به عنوان استندآپ کمدین از سال ۱۹۸۵ کارش را شروع کرده بود.

سال ۱۹۹۹ او جایزه تایم آوت را برای استندآپ کمدی دریافت کرد.

با انتشار خبر درگذشت این کمدین، دیگر همکاران وی در شبکه های اجتماعی به وی ادای احترام کردند.

راهی جز آشتی با خود و طبیعت نداریم

زندگی ماشینی امروز، بیماری ها را گسترش می دهد

بشر امروز در حوزه سلامت با چالش های اساسی و انکارناپذیری رو به روست. ریشه بسیاری از این چالش ها به عدم ارتباط صحیح انسان با طبیعت باز می گردد. گویا هر چه جلوتر هم می رویم ارتباط انسان با طبیعت کم رنگ تر می شود و به عبارتی زندگی ها ماشینی تر شده و از این حیث در حوزه سلامت و پیشگیری از بیماری ها با چالش های جدیدتری مواجه هستیم. برای مثال امروز شاهد پدیده عمومی «کم تحرکی» هستیم. پدیده ای که تا دیروز تنها در بزرگسالان شایع بود، اما اکنون به نوجوانان و حتی کودکان هم سرایت کرده است.

کم تحرکی ما در بسیاری از امراض است و چنانچه برای این معضل چاره ای اندیشیده نشود، در آینده بار حوزه درمان و مراقبت های پزشکی سنگین تر می شود. چنانچه مواجهه بشر فردا با طبیعت رنگ دیگری بیابد و به نوعی میان انسان و طبیعت آشتی و نوعی از هماهنگی برقرار شود، این روند تغییر خواهد کرد.

انسانی که به ورزش اهمیت می دهد و آن را جزئی از زندگانی خود می داند به دنبال آن تلاش می کند که شهر پیرامون خود را به گونه ای طراحی کند که در آن ورزش آسان و همه گیر شود.

از طرف دیگر در برنامه ریزی زندگی، سهمی برای پیوند با طبیعت در نظر گرفته می شود. تمام این مسائل در صورتی عملی خواهد بود که در زندگی شهری امروز، عزم آن را داشته باشیم که کمی از ماشینی بودن فاصله بگیریم.

بی اعتمادی را از قامت خوردنی ها بزداییم

درباره محصولات غذایی شک و شبهه به اوج خود رسیده است

یکی از معضلاتی که در این سال ها به شدت آشکار شد، عدم اطمینان به بخش غذایی کشور است. هر روز از گوشه و کنار خبر می رسد که آن غذا مشکل دار است و آن یکی غذا بیماری می آورد.

هم اکنون وحشت و تردید عجیبی در صنایع غذایی پدیدار شده است، به طوری که گویی هیچ گزاره یقین آوری در این حوزه وجود ندارد.

حتی میوه و سبزیجات که بهترین خوراکی ها برای بشر هستند و همه می دانیم سرشار از مواد مغذی و مناسب برای بدن هستند اکنون مورد تردید گرفته اند.

کسی می گوید آنها را با آب آلوده فاضلاب آبیاری می کنند و دیگری می گوید کود نامناسب به آنها می دهند و آن دیگری از حجم بالای سم شیمیایی صحبت می کند و در نهایت هم می گویند مغازه داران برای جلای بیشتر آن، کار دیگر می کنند.

این شک و شبهه تا حوزه لبنیات، گوشت و غلات هم رسوخ کرده است.

همواره درباره روغن ها حرف های ناامیدکننده ای شنیده می شود و کیفیت نان به شدت زیر سوال می رود. در چنین دورانی همه به دنبال مرجعی یقین آور هستند.

به نظر می رسد مرجع مرکزی در این زمینه در بین بخشی از مردم بی اعتبار شده است.

بزرگ ترین کاری که در آینده باید بر آن همت گماشت، برگرداندن اعتماد از دست رفته به محصولات غذایی است.

پایتخت توریست درمانی می شویم

حیدرعلی عابدی از وضعیت امروز و ظرفیت های فردای حوزه سلامت اصفهان می گوید

محمود فروزبخش

دکتر حیدر علی عابدی هم اکنون نماینده مردم شهرستان اصفهان در مجلس شورای اسلامی است و بیشتر به همین سمت شناخته می شود، حال آنکه او استاد تمام رشته پرستاری است و از همین رو با او درباره آینده سلامت در اصفهان گفت‌وگو کردیم. نگاه او به وضعیت سلامت اصفهان مثبت و سرشار از امید است. او معتقد است بخش درمان وظیفه خود را به خوبی انجام می‌دهد و کاستی‌های موجود به دلیل حجم بالای مسئولیت است. در کنار امور پزشکی، مسائل فرهنگی جهت پیشگیری و توجه به نقش‌های مراقبتی نیز باید جدی گرفته شوند.

آقای دکتر عابدی می خواهیم درباره آینده سلامت در اصفهان صحبت کنیم.

پیش از ورود به بحث باید به ظرفیت های اصفهان توجه داشته باشیم. اصفهان مزیت هایی دارد که این مزیت ها مربوط به وضعیت الان هم نیست. اصفهان از لحاظ مکانی که در آن قرار دارد، در تقاطع راه های شمال و جنوب و شرق و غرب بوده که موقعیت ویژه‌ای است. اصفهان تاریخچه علم کشور است. اولین جایی که در دنیا بیوگاز استفاده شد، توسط شیخ بهایی بود که یک حمام را با بیوگاز گرم می‌کرد. اولین جایی که قانون ظروف مرتبطه را می دانستند و با استفاده از آن آب را از کوه صفه به طبقه پنجم عالی قاپو آوردند، اصفهان بود. اولین جایی که از اکو با این زیبایی استفاده شد، مسجد امام بود. یا منارجنبان را بنگرید که هنوز اساس علمی آن فهم نشده است. همه اینها نشان دهنده تاریخچه غنی علمی اصفهان است.

امروز بیشترین انسان های متخصص و دانشمند، چه در خارج کشور و چه در سایر استان ها، از اصفهان آمده‌اند. در بسیاری از نقاط حساس علمی وقتی نگاه می‌کنیم می بینیم که اصفهانی ها حضور دارند. فرض کنید اگر بخواهیم امروز همایشی بین المللی در اصفهان برگزار کنیم، متقاضیان زیادی اعلام آمادگی می کنند و تعدادشان بیشتر از سایر همایش ها در شهرهای دیگر است.

موقعیت استراتژیک اصفهان این ظرفیت را به ما می دهد که اگر مدیران خوبی داشته باشیم، می توانیم در جهت پیشرفت حرکت کنیم. مثلا وقتی صحبت از بحث علمی می کنیم، می توانم با جرئت بگویم که بهترین شرکت های تولیدکننده وسایل پزشکی در اصفهان قرار دارند. جوانان اصفهانی خلاقیت هایی دارند که شرکت های دانش بنیان نمونه هایی از آن هستند. شرکت های دانش بنیانی را می شناسم که می گویند اگر دولت هر نوع وسیله پزشکی را بخواهد قبل از آنکه نمونه خارجی آن وسیله وارد کشور شود، ما دستگاه را ساخته و بدون نقص تحویلتان می دهیم. این هم نشان دهنده پیشتازی اصفهان در مباحث علمی است. پس ما در اصفهان زیرساخت های خوبی داریم، اما یکی از مشکلاتی که در این چند سال اخیر با آن روبه‌رو شدیم، مسئله آب بود. به دلیل کم توجهی وزارت نیرو، آب فلات مرکزی تامین نشد و کشاورزان مالطمه دیدند. به دلیل همین کمبود آب، اصفهان در بخش صنعت دیگر قابل توسعه نخواهد بود. از این حیث شدیدا محدودیت داشتیم، اما از جنبه های دیگر موقعیت خوبی داریم، مثلا موقعیت اصفهان برای گردشگری ممتاز است.

جایگاه آینده اصفهان را در مبحث توریسم سلامت چگونه ارزیابی می کنید؟

مسلما اگر کسی می خواهد به اصفهان بیاید و عمل جراحی انجام دهد، خانواده اش هم شرایطی را می خواهند. آنها بیشتر ترجیح می دهند به اصفهان بیایند تا آنکه به شهری بی نام و نشان بروند. اگر در اصفهان از خدمات درمانی استفاده کرد، کنارش از موقعیت توریستی شهر هم بهره می برد. به همین دلیل اصفهان در بحث درمانی از قدیم مورد توجه بوده است. امروز بیمارستان های ما محل مراجعه افراد از استان های همجوار هستند. از جمله بیمارستان حضرت امام حسین(ع) که بیمارستان کودکان است، تنها بیمارستان منطقه‌ای است که بیماران از مناطق مختلف می آیند و از امکانات فوق تخصصی این مرکز استفاده می کنند.

در بخش چشم پزشکی هم از استان های مجاور مراجعه داریم. حتی در زمینه درمان از کشورهای مختلف به خصوص کشور عراق پذیرش داریم. هر چند نتوانستیم توریسم درمانی را به درستی ساماندهی کنیم، اما اصفهان این موقعیت را دارد که افراد از کشورهای خودشان به اینجا می آیند، بدون آنکه ما برنامه ریزی کرده باشیم. فقط به دلیل آنکه بیمارستان های خوبی داریم.

در مجموع با تمام مخالفت هایی که در برابر اصفهان می بینم و به قول بعضی ها تفکر اصفهان ستیزی در همه جا دیده می شود، اما به نظرم اصفهان راه خودش را می رود و می شود به عنوان یک سکان قابل اعتماد برای توسعه علم پزشکی رویش حساب کرد.

آینده ای که پیش بینی می‌کنم این است که اصفهان بزرگ ترین مرکز توریست درمانی کشور می‌شود. موقعیت کشور ما به گونه ای است که هر زمانی اصفهان به عنوان استانی قوی وارد عمل شده توانسته مشکلات را حل کند و آلام مردم استان های دیگر را کاهش دهد. برای نمونه امروز تیم های مختلفی برای کمک به سیل زدگان در خوزستان، لرستان و گلستان داریم و به عنوان استان معین همه استان های سیل‌زده شناخته می شویم. در زلزله کرمانشاه، باز استان معین بودیم. البته منظورم این نیست که فقط استان ما معین بود. در برخی نقاط مسئولیت استان معین با اصفهان بود. در زلزله بم هم اصفهان نقش عمده‌ای را ایفا کرد. در جنگ هم اصفهان نقش اصلی داشت. البته شما یادتان نیست. در باشگاه بانک ملی در میدان فیض، چادر زده بودند و به مصدومان شیمیایی رسیدگی می شد. بیمارستان های ما در زمان جنگ مملو از مجروح بود.

در قوت پزشکان ایرانی شکی نیست، اما وقتی مردم با ماجرایی به نام بیمارستان روبه رو می شوند با نحوی از نابسامانی طرف هستند. این وضعیت بیمارستان ها تا کی ادامه دارد؟

از نظر ساخت بیماستان در این پنج ساله طرح تحول سلامت، پیشرفت های خوبی داشتیم. بیمارستان های فرسوده ما در این مدت نوسازی شد. بیمارستان های جدیدی هم ساخته شد. اورژانس بیمارستان کاشانی، فارابی و بخش جدید خورشید. در این بخش فعالیت خیلی خوبی را از دانشگاه علوم پزشکی دیدیم.

ولی وقتی مردم وارد بیمارستان می شوند، انگار راضی نیستند. حتی درباره بیمارستان الزهرا دید منفی زیادی وجود دارد.

فکر می‌کنم انتظارات مردم خیلی زیاد است. البته حق مردم است. اما با توجه به امکانات کشور باید بگویم که بیمارستان های خوبی داریم. بیمارستان امین، عیسی ابن مریم(ع)، موسی کاظم (ع)، کاشانی و نور، اینها بیمارستان های خوبی هستند. صادقانه باید بگویم خیلی دارند زحمت می کشند. بیمارستان الزهرا(ع)، بیمارستان بسیار بزرگی است که می‌توان گفت چندین بیمارستان را در هم ادغام کردند. مسلم است که افراد مراجعه کننده به آنجا احساس راحتی نمی کنند، نه به دلیل آنکه خدمات درمانی خوبی نمی گیرند، به دلیل اینکه احساس می‌کنند در جایی ناشناخته قرار گرفته اند. اگر بیمارستان کمی جمع و جور باشد، فرد احساس راحتی می کند. وقتی افراد به بیمارستانی خصوصی رجوع می کنند کلا دو یا سه بخش در آنجا بیشتر نمی بینند و آنجا از لحاظ روانی احساس راحتی می‌کنند. این فرق دارد با بیمارستانی که شلوغ است و یک عده می روند و عده ای دیگر می آیند. بیمارستان بزرگ حس خوشایندی به مراجعه کننده نمی دهد.

سیاست های جهانی بیشتر به سمت ساخت چه نوع بیمارستانی می رود، بزرگ یا کوچک؟

سیاست های جهانی به دنبال بیمارستان های بدون دیوار است. یعنی خدمات پزشکی و بیمارستانی را در سطح منازل و محله ها گسترش می دهند، مثلا فرض کنید اصفهان را به ۲۰ منطقه تقسیم می کنند. برای هر قسمتی تیمی می‌گذارند و در هر قسمت چند پزشک، پرستار و وسائل نقلیه وجود دارد. بیماران وقتی درمانشان تمام شد، به خانه هایشان می روند. بعد آن سیستم پزشکی از همان خانه از آنها مراقبت می‌کند. بنابراین هیچ بیماری نیاز ندارد به خاطر دو روز آزمایش و جواب آن و...، در بیمارستان بماند.

این موضوع با فرهنگ ما هم خیلی سازگاری دارد.

بله. فوق العاده خوب است. اساسش مراقبت های درون منزل است. بنابراین در این شیوه تختخواب بیمارستان به سمت خالی بودن می رود. بیمارستان بیشتر به عنوان یک مرکز جراحی دیده می‌شود، اما ادامه درمان همیشه در منزل صورت می گیرد. تیم متخصص می‌روند و همه مراقبت های لازم آن بیمار را دنبال می کنند. این همان بیمارستان بدون دیوار است.

> ناکارآمدی ها در حوزه درمان توسط طب سنتی به مرور زمان خودش را نشان می دهد

یکی از مباحث مهم و تاثیرگذار در سلامت یک جامعه می تواند مبحث پساب باشد. در این زمینه اصفهان به چه سمتی می رود؟

اساسا تکلیف پساب در قوانین و مقررات دولتی مشخص شده است. پساب صاحب دارد. متولی آن در هر شهری مشخص است. در اصفهان متولی پساب سازمان آبفاست، اما مصرف کننده واقعی آن کشاورزان هستند. این پساب باید به نحو مطلوب تصفیه و با آب رودخانه مخلوط شود و در کشاورزی به مصرف برسد. سی سال پیش چنین چیزی مصوبه هیئت دولت بوده است. سی سال است که در این زمینه تعلل صورت گرفته است.

طرحی که آقای دکتر مهرعلیزاده، استاندار سابق مطرح کردند، عین مصوبات قبلی هیئت دولت است. اینکه پساب با آب، برای استفاده کشاورزان ترکیب شود.

این خطرناک نیست؟

اگر آب تصفیه شود، هیچ خطری ندارد. امروزه دستگاه هایی هستند که آب را در حد شرب تصفیه می‌کنند. هر چه در آن طرح آب را برای شرب نمی‌خواستیم، برای کشاورزی می خواهیم. از طرف دیگر دقت داشته باشید که اگر آب کشاورزی تا حدی ناخالصی هایی داشته باشد خود گیاه هم سیستم تصفیه دارد. این طور نیست که اگر هر چیزی پای زمین بریزیم صاف به درون گیاه برود. گیاه هم برای خودش فیلترهایی دارد، بنابراین اگر مقدار آلودگی از حدی زیادتر نباشد، خود گیاه آن را مدیریت می‌کند. اصفهان در سه نقطه پساب دارد: در جنوب، شمال و شرق. طرحی هست که شمال، جنوب و شرق با هم متصل و با یک تصفیه خانه برای کشاورزان آماده بشوند. این می تواند بین یک ششم تا یک چهارم، سهمیه حقابه کشاورزان منطقه شرق اصفهان را تامین کند.

هر چند تاکید می‌کنیم بهترین مصرف پساب برای صنعت است. همین الان فولاد مبارکه ۵۰ درصد ظرفیت آبی خود را از پساب زرین شهر دریافت می‌کند. هزینه این کار هم با خود فولاد مبارکه بوده است.

درباره آلودگی هوا که مبحثی بسیار حیاتی در سلامت است، آیا این معضل حل نشدنی است یا در آینده می توان افق روشنی در این زمینه متصور شد؟

آلودگی های اصفهان دو دسته هستند. یک دسته ریزگردها و یک دسته آلودگی های صنعتی. ده سال پیش بیشترین منبع آلودگی، نیروگاه شهید منتظری و مناطقی مانند پالایشگاه بود که با سوخت مازوت کار می کرد. خوشبختانه محیط زیست تمام قد جلوی این کار ایستاد و آن را متوقف کرد.

امروزه سیستم‌های بزرگ مازوت مصرف نمی‌کنند مگر آنکه شب ها سیستم های کوچک به صورت پنهانی از این کارهای خلاف بکنند که اگر سازمان محیط زیست متوجه شود، حتما برخورد می‌کند. نگرانی بعدی ناشی از صنایعی مانند ذوب آهن و فولاد مبارکه است که اینها به رعایت استانداردها و تعویض فیلترها ملزم شده اند. آنها تا به امروز در حد قابل قبولی توانسته اند فیلترها را نصب و آلودگی را کمتر کنند. برای همین امسال وضعیت پرخطر نداشتیم، بلکه وضعیت هوا یا در حالت کم خطر یا در حالت مناسب بوده است. داریم به سمت آن حرکت می‌کنیم که آلودگی ناشی از سوخت ها را کاهش دهیم.

به سراغ بحث ریزگردها برویم.

در این زمینه دو تا بحث داریم. اول بحث کارخانه‌های گچ و در کنار آن کارخانه های شن و ماسه است و دوم ریزگردهای ناشی از خشک شدن تالاب گاوخونی است. گسترش کویر هم به مشکل ریزگردها کمک می کند. متاسفانه باید بگوییم آلودگی های ناشی از سوخت‌های فسیلی در غرب اصفهان و آلودگی های ناشی از ریزگردها در شرق اصفهان وجود دارد. تعدادی از روزهای سال باد از طرف غرب می وزد و تعدادی روزها هم باد از شرق می آید و اصفهان از هر دو طرف بهره مند می شود! برای کاهش آلودگی در شرق اصفهان چندین اقدام صورت گرفته است. یکی اینکه دارد با کارخانه های گچ برخورد می شود. آنها باید جمع کنند و از اینجا بروند. معدن گچ در اصفهان کم عمق است. عمق گچ ممکن است یک یا دو متر باشد. برای اینکه گچ زیادی بردارند، سطح زیادی از سطح زمین را برمی دارند. اگر با هواپیما از شرق اصفهان عبور کرده باشید می بینید که روی زمین لکه لکه هایی دیده می شود. این کچلی ها همان گودی های ناشی کار معادن گچ است. وقتی در جایی شن و ماسه وجود دارد، یعنی وزش باد پانصد سال کار کرده که چنین چیزی رخ داده است. اگر از این شن و ماسه بهره برداری کنیم و به خاک برسیم یعنی طبیعت باید دوباره پانصد سال کار کند تا به وضعیت قبلی برسد. این خاک نرم نباید رها شود و باید لایه‌ای از شن یا ماسه روی آن باقی بگذارند. از وزارت صنایع و معادن خواسته شده با معادن در این منطقه بعد از اتمام قراردادهایشان، دیگر تمدید قرارداد نکند.

> آلودگی های اصفهان دو دسته هستند یک دسته ریزگردها و یک دسته آلودگی های صنعتی

در زمینه ریزگردهای شرق چه کردیم؟

برای مقابله با ریزگردهای کویر درخت هایی کاشته شده است. درخت های فراوان می تواند جلوی عبور ریزگردها را بگیرد. این کار از ۴۰ سال پیش هم شروع شده است. مدیران خوبی در این زمینه زحمت کشیده اند. نمونه‌اش جنگل سجزی است. این جنگل نه جنگلبان می خواهد و نه آبیاری نیاز دارد. درختان استفاده شده در جنگل سجزی سالی یک بار آب می خواهند. همان یک بار بارندگی هم می تواند این درختان را سبزنگه دارد و جلوی ورود ریزگردها به اصفهان را می گیرد.

ما از وزارت جهاد کشاورزی خواستیم الگویی برای تغییر الگوی کشت بدهد. در گذشته در زمین های شرق اصفهان گندم کاشته می شده که اکنون آب نیست و کشاورزان باید تشویق شوند که کشت های دیگری مانند پسته را جایگزین کنند. درخت پسته هم پتانسیل جلوگیری از گسترش کویر را دارد و هم به آب شور سازگار است و هم می‌تواند منبع درآمد خوبی برای کشاورزان باشد. بدین ترتیب باید در آینده به مسیری برویم که از شر ریزگردها هم در امان باشیم.

ابهتی را که هم اکنون رشته تجربی در ذهن خانواده ها دارد چگونه ارزیابی می‌کنید؟ کلا جایگاه رشته پزشکی به چه سمتی می رود. به خصوص آنکه ورودی این رشته و بازار کار آن هر دو در اختیار علوم پزشکی است و در این رشته طبیعتا بیکار هم نداریم.

این طور نیست. پزشک بیکار هم داریم، اما بیشتر پزشکان مشغول پزشکی هستند. جامعه ما الان به خاطر فشارهای اقتصادی نگاهش فقط به اقتصاد است، از این نظر بچه ها را تشویق می‌کنند که پزشکی را انتخاب کنند. اما اگر نگاهمان معطوف به کیفیت زندگی شد، چه بسا هدفمان عوض شود. مثلا شما بر سر یک دوراهی هستید. از یک طرف معلم شوید و با حقوق پایین و زندگی مشخص زندگی کنید و از طرف دیگر کار در معدن با درآمد بالا و دشواری های خودش را انتخاب کنید. وقتی معدن می روی و بدنت آسیب می بیند ممکن است طرفدار همان معلمی با حقوق کمتر بشوی. الان چون همه با دید اقتصادی نگاه می‌کنند، فکر می‌کنند پزشکی خوب است اما وقتی به سختی های زندگی پزشکان نگاه می کنی و متوجه دشواری های روحی و روانی این حرفه می شوی، شاید نظرت عوض شود، در حالی که این کار پرستیژ اجتماعی و درآمد بالایی دارد، اما در کل کار سختی است. اگر روزی کیفیت زندگی اولویت شود، چه بسا دیگر کسی پزشکی را توصیه نکند.

آیا پزشکان اصل و اساس ماجرای بهداشت و درمان هستند؟

نه. آمارهای جهانی نشان داده اگر آدم هایی که مشکل پیدا می کنند، به پزشک مراجعه نکنند، تعداد زیادی از آنها خوب می شوند. فرض کنید صد نفر سرما خورده اند. از این صد نفر هیچ کدام به پزشک مراجعه نکنند و بلد باشند از خودشان مراقبت کنند، بیشتر آنان خوب می‌شوند. بیشتر پزشکان ما امروز فقط بیماران را ویزیت می‌کنند. بعد رها می‌شوند. فرض کنید کسی که دیابت دارد پیش دکتر می‌رود و برایش دارو تجویز می کند. ماجرا تمام نمی‌شود. او مراقبت می خواهد. اگر مراقبت نباشد کار به بیمارستان می کشد.

در واقع مکمل ماجرای درمان، مراقبت است.

در اینجا نقش پرستار مهم است. دیالیز را فرض کنید. ۹۰ درصد کار دیالیز با پرستار و ۱۰ درصد آن با پزشک است. وقتی کسی در آی سی یو است، باز هم ۹۰ درصد کار با پرستار است. البته پزشک هم باید باشد. فرایند درمان یک برنامه ریزی است که تیم باید وارد عمل شود. نمی‌توانیم بگوییم همه اینها به عهده پزشک است. بله، وقتی وارد اتاق عمل می‌شویم آنجا کارها بر عهده پزشک است. در اصل ۹۵ درصد با پزشک است، اما از اتاق عمل که بیرون می آید، ۹۵ درصد کار با پرستار و ۵ درصد با پزشک است.

در فرهنگ اصفهانی ها اصلا این حرف ها جا نیفتاده است و همه چیز از دکتر خواسته می‌شود.

این مشکل آفرین است. مثلا در عارضه فشار خون، پزشک قرص می دهد اما کنترل نمی‌شود. چرا؟ چون مهار فشار خون هم یک کار تیمی است.

آیا احساس نمی‌کنید امروز حیثیت سیستم درمان ضربه خورده است؟

بله. هم تبلیغات زیادی علیه پزشکان است و هم پزشکان سعی نکردند اعتماد مردم را به سوی خودشان جلب کنند. مردم امروز نیازمند آنها هستند و مدام به آنها مراجعه می‌کنند و پزشک ها نیازی نمی بینند برای این تبلیغاتی که علیه آنها می‌شود، اقدامی انجام دهند. آنها با بی توجهی کار خودشان را می کنند. نمونه‌اش هم بحث مالیات و بحث استفاده نکردن از کارتخوان است.

اینکه تبلیغات نیست! در مطب ها واقعا کارتخوان نیست.

پزشک یا در بیمارستان خیریه کار می‌کند یا در بیمارستان خصوصی یا دولتی. آیا بیمارستانی سراغ دارید که وقتی به آن مراجعه می‌کنید، مالیات را کم نکند؟ مالیات پزشک همان جا قطعا کم می‌شود. پس پزشکی که در بیمارستان کار می‌کند باید مالیاتش حساب شود که اگر نشود، حسابدار بیمارستان مجرم است و باید با او برخورد قانونی شود. در این زمینه قانون وجود دارد و دارایی سال هاست کار خودش را می کند.

اما درباره مطب ها. یک مطب پزشکی به من نشان دهید که سالانه تسویه حساب دارایی نداشته باشد. پس آنچه درباره مالیات ندادن پزشک ها مطرح می‌شود، تهمتی بیش نیست.

پس چرا کارتخوان نگذاشته اند؟

این انتقاد وارد است. تصور غلطی وجود دارد که فکر می‌کنند اگر کارتخوان نگذارند، از مالیات فشار کمتری به آنها وارد می شود. در حالی که این ذهنیت صد در صد اشتباه است، زیرا دارایی اجازه ندارد هیچ حسابی از بانک را بررسی کند.

این را هم می پذیرم که قشری از پزشک ها از مالیات فرار می‌کنند، اما دلیل نمی شود این حجم از اتهامات متوجه عموم پزشکان شود.

به هر حال کم‌رنگ شدن حیثیت پزشکی سبب شده است که اقبال مردم به طب های غیرمدرن تحت عنوان طب گیاهی، سنتی و اسلامی بیشتر شود، آیا این گونه طب ها را رو به گسترش می بینید؟

طب سنتی قدرت پاسخگویی به نیازهای درمانی مردم را ندارد و مردم به مرور از این گونه طب ها زده می شوند.

اظهارنظر شما خیلی شجاعانه بود.

به هر حال من درباره آینده صحبت می‌کنم. ناکارآمدی ها در حوزه درمان توسط طب سنتی به مرور زمان خودش را نشان می دهد. اما آن دسته از طب سنتی که در امر مراقبت از بیماران توصیه هایی انجام می دهد، باقی می ماند. بنابراین در آینده دو چیز برقرار خواهد بود: درمان و مراقبت. بخشی از مراقبت برعهده پرستاران تحصیل کرده دانشگاه های علوم پزشکی خواهد بود. بخش دیگری از مراقبت می تواند بر شانه طب سنتی قرار گیرد. در واقع در آینده، طب های غیر مدرن در بخش مراقبت از بیمار می تواند کارآمد باشد.

و البته در زمینه پیشگیری، در متون اسلامی احادیث فراوانی به ویژه در قسمت بهداشت داریم.

بله این مباحث در بخش پیشگیری همچنان جایگاه خاص خودش را داشته، دارد و خواهد داشت. در حوزه پیشگیری بیشتر از گذشته چنین آموزه هایی جایگاه پیدا خواهند کرد. از طرف دیگر، پزشکی مدرن هم در زمینه پیشگیری پیشرفت های بسیار زیادی خواهد کرد و بسیاری از امراض و بیماری های فعلی، حتما در آینده برایشان واکسنی پیدا خواهد شد.

حوادث + ایران

جنایت به خاطر «متلک پرانی»

ساعت ۲۳ جمعه مورخ بیست و سوم فروردین ماه وقوع یک درگیری منجر به جنایت به کلانتری ۱۵۳ شهرک ولیعصر اعلام شد که با حضور ماموران در محل و تایید خبر اولیه، موضوع به اداره دهم ویژه قتل پلیس آگاهی تهران بزرگ اطلاع داده شد. در همان تحقیقات اولیه از شاهدان صحنه درگیری مشخص شد مقتول به نام مرتضی (۲۰ ساله) با دو سرنشین یک موتورسیکلت درگیر شده؛ یکی از سرنشینان موتورسیکلت با چاقو ضربه‌ای به مقتول زده و پس از آن از محل متواری شدند.

کارآگاهان اداره دهم پلیس آگاهی تهران بزرگ با شناسایی هویت دو تن از جوانان ساکن شهرک ولیعصر به نام‌های علیرضا (۲۱ ساله) و محسن (۲۲ ساله) به عنوان سرنشینان موتورسیکلت متواری شده از صحنه درگیری، اطلاع پیدا کردند آنها پیش از این نیز دارای سابقه نزاع و درگیری و همچنین مواد مخدر هستند که بلافاصله پس از ارتکاب جنایت از محل سکونتشان نیز متواری شده بودند.

به گزارش ایلنا، اقدامات پلیسی جهت شناسایی مخفیگاه متهمان ادامه داشت تا نهایتا مخفیگاه آنها در یک کارگاه رویه‌کوبی مبل در منطقه علی آباد قاجار شناسایی شد و سرانجام در ساعت ۲ بامداد یکشنبه به تاریخ بیست و پنجم فروردین ماه هر دو نفر در داخل کارگاه رویه کوبی مبل دستگیر و به اداره دهم پلیس آگاهی تهران بزرگ منتقل شدند.

علیرضا و محسن در اعترافات خود عنوان داشتند: در حال پرسه زنی با موتور در شهرک ولیعصر بودیم که مقتول به ما متلک پرانی کرد؛ زمانی که توقف کردیم تا علت متلک پرانی را سوال کنیم، ناگهان او با مشت ضربه‌ای به صورت علیرضا زد که همین موضوع باعث آغاز درگیری شد.

محسن با اعتراف به ارتکاب جنایت به کارآگاهان گفت: آن شب من راننده موتور بودم و علیرضا ترک موتور نشسته بود، زمانی که مقتول به صورت علیرضا ضربه زد، من نیز با چاقوی همراه خود ضربه‌ای به سمت گردن مقتول پرتاب کردم که چاقو به گردن او اصابت کرد و همانجا روی زمین افتاد؛ به شدت ترسیده بودم. با موتور به سرعت از محل فرار کردم؛ بیش از این مدتی به عنوان کارگر رویه کوبی مبل در یک کارگاه کار می‌کردم. به علیرضا پیشنهاد دادم تا مدتی به عنوان کارگر در کارگاه رویه کوبی مخفی شویم، اما پلیس محل کارگاه رویه کوبی مبل را شناسایی کرده و هر دو نفرمان دستگیر شدیم.

سرهنگ گودرزی، معاون مبارزه با جرایم جنایی پلیس آگاهی تهران بزرگ، با اعلام این خبر گفت: با اعتراف صریح هر دو متهم به ارتکاب جنایت، قرار بازداشت موقت از سوی مقام محترم قضایی صادر و متهمین جهت انجام تحقیقات تکمیلی در اختیار اداره دهم ویژه قتل پلیس آگاهی تهران بزرگ قرار گرفتند.

مرگ مشکوک زن جوان حین عمل لیپوساکشن

ساعت ۲۳:۳۴ شامگاه ۲۴ فروردین، ماموران کلانتری ۱۰۱ تجریش طی تماس با سامانه ۱۱۰ از فوت زن جوانی باخبر شدند که برای انجام تخلیه چربی‌های اضافه خود به یک مطب زیبایی و پوست مراجعه کرده بود.

به گزارش مهر، مسئول این کلینیک زیبایی آقایی ۵۰ ساله بود که سریعا با رسیدن ماموران به مطب، به آنها چنین گفت: امروز خانمی ۴۳ ساله جهت تخلیه چربی‌های خود به این کلینیک مراجعه کرده بود. اولین بار ساعت یازده صبح بود که این عمل روی ایشان انجام شد و بار دوم قرار بود ساعت پنج بعدازظهر نیز عمل انجام شود. قبل از عمل اول به بیمار دو آمپول تزریق شد که قبل از عمل دوم قصد تزریق آمپول را داشتیم که ناگهان علائم حیاتی این خانم قطع و مشخص شد خانم جوان فوت کرده است. ما احتمال می‌دهیم این خانم به دلیل تزریق دو آمپول مذکور علائم حیاتی اش را از دست داده و فوت کرده باشد.

آنطور که سرهنگ جلیل موقوفه‌ای، جانشین پلیس پیشگیری پایتخت در شرح این حادث گفته است پس از اطلاع پلیس با دستور بازپرس کشیک قتل پایتخت، دستورات لازم در محل توسط عوامل انتظامی اجرا و پزشک معالج این خانم بازداشت شده است.

مرگ در جشن تولد لاکچری

حدود ساعت ۲ بعدازظهر پنجشنبه ۲۲ فروردین به دنبال خبر مرگ پسر ۲۴ ساله‌ای به نام آرمین در محدوده مرکز آموزشی بالگرد در کرج به پلیس اعلام شد. به گزارش ایران آنلاین، نخستین بررسی‌ها نشان می‌داد آرمین که سوار بر بالگرد آموزشی بوده بر اثر اصابت پره‌های بالگرد به سرش جان باخته است. همزمان با اعلام این خبر به بازپرس ویژه قتل و کارآگاهان پلیس، تیم جنایی راهی محل حادثه شدند و به تحقیق از خلبان بالگرد و دختر جوانی پرداختند که همراه آرمین بود. دختر جوان گفت: من و آرمین نامزد بودیم. او می‌خواست برایم جشن تولدی رویایی و خاطره‌انگیز ترتیب دهد. به همین خاطر قرار شد با اجاره یک بالگرد سوار بر آن در آسمان شهر پرواز کنیم. وقتی سوار بالگرد شدیم آرمین کیک تولدم را در حالی که شمع‌هایش را روشن کرده بود مقابلم گرفت و من هم آن را فوت کردم. دقایقی بعد آرمین با خوشحالی سرش را از پنجره بیرون برد تا عکس سلفی بگیرد اما نمی‌دانم چه شد که ناگهان سرش با پره بالگرد برخورد کرد و...!

رئیس پلیس آگاهی استان البرز ضمن اعلام این خبر گفت: در حال حاضر خلبان این بالگرد بازداشت شده است.

فراخوان دهنده تجمع در خوزستان دستگیر شد

رئیس معاونت عملیات ناجا: متهم در اختیار مراجع قضایی است

در پی اعلام فراخوان در فضای مجازی مبنی بر تجمع جهت باز کردن سیلاب به هورالعظیم، رئیس اداره اجتماعی معاونت عملیات ناجا از دستگیری فردی خبر داد که به پخش و چسباندن تراکت بر روی خودروهای عبوری با مضمون «آب را به سمت هور باز کنید» اقدام می کرد.

به گزارش ایسنا، سرهنگ علیرضا داسارگر در این باره گفت: بارش‌های اخیر باعث افزایش بی سابقه حجم روان آب ها در بیشتر نقاط کشور به ویژه مناطق غرب و جنوب غربی کشور شده است، از این رو، این افزایش حجم باعث انباشت آب در پشت سدها شده که به ناچار و به منظور پیشگیری از سرریز ناگهانی ذخایر آبی، دریچه های خروجی سدهای مهم در استان خوزستان باز شده که باعث طغیان رودخانه‌ها و آبگرفتگی برخی مناطق مسیر رودخانه‌ها شده است.

رئیس اداره اجتماعی معاونت عملیات ناجا افزود: در پی اعلام فراخوان در فضای مجازی مبنی بر تجمع جهت باز کردن سیلاب به هورالعظیم، ماموران نیروی انتظامی موفق به دستگیری فردی شدند که به پخش و چسباندن تراکت بر روی خودروهای عبوری با مضمون آب را به سمت هور باز کنید، اقدام می کرد.

وی از تحویل متهم به مراجع قضائی خبر داد و در رابطه با فعالیت گروه‌های معاند در فضای مجازی با توجه به جاری شدن سیل در استان خوزستان گفت: برخی افراد در جهت حفظ منافع شخصی یا به صورت ناآگاهانه اقداماتی که باعث ایراد خسارت به مناطق شهری و جمعیتی می‌شود، انجام می‌دهند که این موضوع از طرف گروه‌های معاند نیز مورد توجه قرار گرفته و در فضای مجازی با انتشار فراخوان سعی در تشدید روند مورد اشاره دارند.

رئیس اداره اجتماعی معاونت عملیات ناجا در خصوص حضور و فعالیت پلیس در مناطق سیل زده این استان اظهار داشت: حضور میدانی فرماندهان ارشد انتظامی در استان خوزستان و تشکیل قرارگاه به منظور راهبری و مدیریت بحران در سایه همدلی و مسئولیت پذیری همه کارکنان موجب موفقیت‌های چشمگیری در جهت پیشگیری از حوادث ناخوشایند شده است.

سرهنگ داسارگر عنوان کرد: ماموران نیروی انتظامی با استفاده از ظرفیت معتمدان، ریش سفیدان محلی و... از اهالی بومی برای کنترل بهتر مناطق سیل زده استفاده کرده و با تقویت تعامل و هماهنگی با سایر رده های امنیتی و اطلاعاتی اقدام می‌کند. همچنین با بلوک بندی مناطق سیل زده یا مورد تهدید با حضور افسران با تجربه اشرافیت کامل نسبت به منطقه دارند.

نزاع ها قرمز می شوند

سال گذشته ۲۳ درصد درگیری ها در اصفهان به قتل منجر شد

زهره قندهاری

نزاع و درگیری در ایران رو به افزایش است و برخی از نزاع‌ها منجر به قتل می شود. استان اصفهان هم از این موضوع مبرا نیست تا جایی که سرهنگ سعید سلیمیان، رئیس پلیس آگاهی استان اصفهان هم در گفت و گو با اصفهان زیبا به این موضوع اذعان دارد.

او می گوید: در سال ۹۷، ۲۳ درصد نزاع‌ها و درگیری‌ها در استان اصفهان منجر به قتل شده‌اند.

او ادامه می دهد: «برخی از افرادی که وارد دعوا و درگیری می شوند ناخودآگاه قربانی می شوند و ناخواسته به قتل می رسند. این موضوع به دلیل شدت نزاع هایی است که در بین افراد وجود دارد.»

در سال ۹۵، محمد اربابی، دبیر علمی کنگره روانپزشکان ایران به مهر اعلام کرده بود در هر دقیقه یک نزاع در کشور رخ می دهد که برخی از این نزاع ها به قتل منجر می شود. «در دنیا در زمینه تعداد کمّی خشونت، جزء چند کشور رده بالای دنیا هستیم، اما از لحاظ کیفی وضعیت بهتری داریم. مثلا در آمریکا ممکن است درگیری و نزاع کم باشد، اما اکثر همان درگیری ها به قتل منجر می‌شود، در ایران درگیری ها زیاد است، ولی نسبت به آمریکا قتل کمتری رخ می دهد.»

حالا اما آنچه پزشکی قانونی کشور اعلام کرده نشان می دهد پایتخت نشین ها در نزاع و درگیری در کشور رکورد زده اند.

گزارش پزشکی قانونی کشور خبر از افزایش ۲ درصدی نزاع در کشور می دهد. در این گزارش آمده است در ماه‌های فروردین، اردیبهشت و خرداد سال ۱۳۹۷، ۲۵ هزار و ۵ نفر به دلیل آسیب‌های ناشی از نزاع به مرکز پزشکی قانونی استان مراجعه کرده‌اند و این تعداد در مقایسه با مدت مشابه سال قبل افزایش یافته است.

از سوی دیگر آمار نزاع‌های سه ماهه اول سال نشان می‌دهد کمترین نزاع در استان ایلام گزارش شده که تنها ۷۸۵ مورد نزاع در آن به ثبت رسیده است، اما در شمال شرقی‌ترین استان، خراسان رضوی با ۱۲ هزار و ۴۰۷ مورد رتبه دوم را بعد از تهران به خود اختصاص داده است. اصفهان با ۱۰ هزار و ۶۳۰ مورد و آذربایجان شرقی با ۹ هزار و ۳۰۵ مورد نزاع در رتبه سوم و چهارم هستند.

پزشکی قانونی کشور در گزارشی دیگر از افزایش ۷ درصدی آمار نزاع در سال ۹۷ به ایسنا خبر داده و اعلام کرده در ۹ ماهه سال ۱۳۹۷، آمار ارجاعات نزاع به سازمان پزشکی قانونی به ۴۵۸ هزار و ۴۴۰ مورد رسید که نسبت به آمار مدت زمان مشابه سال گذشته، ۷ درصد رشد داشته است.

از مجموع ۴۵۸ هزار و ۴۴۰ مورد معاینه نزاع در ۹ ماهه امسال، ۳۱۲ هزار و ۴۹ مورد به معاینات مردان و ۱۴۶ هزار و ۳۹۱ مورد به معاینات زنان اختصاص داشته است.

استان تهران با ۷۶ هزار و ۳۴۵، خراسان رضوی با ۳۸ هزار و ۳۷۹ و اصفهان با ۳۲ هزار و ۹۶۳ مورد، استان های دارای بیشترین ارجاعات نزاع به پزشکی قانونی در ۹ ماهه سال گذشته بوده اند. در کمترین ها نیز، ایلام با ۲ هزار و ۵۹۱، خراسان جنوبی با ۲ هزار و ۶۰۱ و بوشهر با ۳ هزار و ۶۰۱ مورد، به ترتیب دارای کمترین ارجاعات معاینات نزاع به پزشکی قانونی بوده اند.

ماه مرداد با ۶۰ هزار و ۷۳، تیر با ۵۹ هزار و ۷۱۹ و شهریور با ۵۵ هزار ۴۶۰ مورد، ماه های دارای بیشترین معاینات ارجاعی نزاع بوده اند.

«در سال ۹۶، ۳۷ هزار و ۷۵۱ نزاع در استان اصفهان گزارش شده است که از این تعداد ۱۲ هزار و ۱۶۷ زن و ۲۵ هزار و ۵۸۴ مرد بودند.» این خبر را کریمیان روابط عمومی پزشکی قانونی اصفهان در گفت و گو با اصفهان زیبا بیان می کند.

او می گوید: «این آمار در سال ۱۳۹۷ افزایش پیدا کرده و به ۴۱ هزار و ۶۹۴ نزاع در استان رسیده که از این تعداد ۱۴ هزار و ۱۶۶ زن و ۲۷ هزار و ۵۸۲ مرد بودند.»

هر چند که آمارهای کشوری نشان از زنانه شدن نزاع در کشور می دهد، اما در استان اصفهان اینگونه نیست و آمار زنان نسبت به مردان افزایشی نداشته و همچنان نزاع در بین مردان بیشتر از زنان است.

در یک بررسی از آمارهای پزشکی قانونی اول فروردین تا پایان مهر سال ۹۷، اردبیل و آذربایجان غربی بیشترین میزان درگیری را داشته‌اند و این میزان در استان‌های سیستان و بلوچستان و هرمزگان هم پایین‌تر از دیگر استان‌های کشور بوده است.

آذر ماه سال ۶،۹۷ میلیون پرونده نزاع در ۱۰ سال به ثبت رسیده است. این آماری است که سایت سرپوش اجتماعی منتشر کرده؛ در این گزارش آمده است تعداد پرونده‌های نزاع در ایران به عدد ۵ میلیون و ۹۰۰ هزار و ۲۵۰ رسیده که از این تعداد، یک میلیون و ۸۵۵ هزار و ۴۷۷ پرونده مربوط به زنان است.

> آمارهای کشوری نشان از زنانه‌شدن نزاع می‌دهد اما در اصفهان نزاع همچنان مردانه است

در همین بازه زمانی، استان‌های تهران، خراسان رضوی، اصفهان، فارس و آذربایجان شرقی به ترتیب ۵ استان با بالاترین تعداد پرونده بودند و در پایین این جدول هم کهگیلویه و بویراحمد، سمنان، بوشهر، ایلام و خراسان جنوبی قرار دارند.

آگهی مزایده

دهیاری نهضت آباد در نظر دارد تعداد دو پلاک مسکونی ۱۶۰ مترمربع واقع در شهرک پردیس، دو پلاک ۲۰۰ مترمربع واقع در شهرک کوثر، یک پلاک کارگاهی ۲۰۰ مترمربع واقع در منطقه کارگاهی نهضت آباد را از طریق مزایده به فروش رساند.

علاقه مندان به شرکت در مزایده می توانند تا پایان وقت اداری روز پنج شنبه مورخ ۹۸/۲/۵ به دهیاری نهضت آباد مراجعه نمایند.

تلفن تماس: ۴۲۵۵۵۰۰۲-۰۹۱۳۳۲۵۶۰۷۹

مجتبی غفاری
دهیار روستای نهضت آباد

اعلام مفقودی

کارت دانشجویی به شماره ۹۴۲۰۲۷۰۱۰ به نام فاطمه نظری فرزند محمد علی با شماره ملی ۱۲۷۲۴۵۳۲۷۸ مفقود گردیده و از درجه اعتبار ساقط است.

روزنامه مردم نصف جهان

فقط کافیست پیامک کنید

مشکلات، انتقادات و حرف های شما را به گوش مسوولان می رسانیم

حرف مردم
۱۰۰۰۳۱۳۲۲۱۸۱۸۲

حوادث + استان

دستگیری شش اخلالگر نظام اقتصادی در اصفهان

فرمانده انتظامی استان از دستگیری شش نفر که با ثبت قانونی شرکت تجاری اقدام به اخذ ۹۶۷ میلیارد ریال تسهیلات بانکی کرده و متواری شده بودند، خبرداد. سردار مهدی معصوم بیگی در گفت و گو با پایگاه خبری پلیس اظهار داشت: کارآگاهان اداره مبارزه با جرایم اقتصادی پلیس آگاهی فرماندهی انتظامی استان اصفهان در راستای مقابله با اخلالگران نظام اقتصادی کشور و در پی شکایت نمایندگان حقوقی، سه بانک از مدیران سه شرکت تجاری، موضوع را به صورت ویژه در دستور کار خود قرار دادند. وی افزود: پس از کسب اطلاعات لازم و انجام تحقیقات گسترده مشخص شد شش نفر با ثبت قانونی سه شرکت تجاری صادرات و واردات اقدام به اخذ تسهیلات بانکی به مبلغ ۹۶۷ میلیارد ریال کرده اند اما نه تنها هیچ گونه فعالیت تجاری انجام نداده اند بلکه پس از موعد مقرر از پرداخت بدهی خود نیز امتناع کردند. این مقام ارشد انتظامی عنوان کرد: با توجه به اینکه عاملان اخذ تسهیلات بانکی متواری شده و نشانی‌های مندرج در مدارک ارائه شده به بانک و اداره ثبت شرکت ها تغییر یافته بود، به همین دلیل هیچ گونه ردی از آنها وجود نداشت. وی خاطرنشان کرد: سرانجام پس از تلاش شبانه روزی کارآگاهان و انجام اقدامات علمی و تحقیقاتی گسترده، مخفیگاه های متهمان شناسایی و در سه عملیات جداگانه تمامی متهمان این پرونده ها دستگیر و برای اقدامات قانونی تحویل مراجع قضائی شدند.

فرمانده انتظامی استان اصفهان با بیان اینکه پلیس اجازه ناامنی و دستبرد به اموال بیت المال را به افراد فرصت طلب و سودجو نخواهد داد، گفت: با تشکیل پلیس امنیت اقتصادی در نیروی انتظامی و تعامل گسترده دستگاه قضائی با این نیرو قطعا مقابله با اخلالگران نظام اقتصادی کشور با شتاب بیشتری دنبال می شود و فضا برای این گونه افراد روز به روز ناامن خواهد شد.

تصادف پژو ۴۰۵ و برلیانس یک کشته برجای گذاشت

رئیس پلیس راه استان از تصادف یک دستگاه سواری پژو ۴۰۵ با سواری برلیانس در محور «سمیرم - شهرضا» خبر داد. سرهنگ حسین پورقیصری در گفت و گو با پایگاه خبری پلیس گفت: متاسفانه در اثر وقوع این حادثه راننده پژو ۴۰۵ در دم فوت و ۳ فرد دیگر مجروح شدند. این مقام انتظامی بیان داشت: علت وقوع این حادثه توسط کارشناسان تصادفات جاده ای، تجاوز به چپ پژو ۴۰۵ اعلام شده است. رئیس پلیس راه اصفهان در پایان از رانندگان خواست هنگام رانندگی از عجله و شتاب بی مورد پرهیز کرده و با توجه کامل به جلو و اطراف رانندگی کنید تا شاهد وقوع حوادث جاده‌ای نباشیم.

توقیف پژو ۴۰۵ با ۹۰ کیلوگرم حشیش

فرمانده انتظامی شهرستان نائین از کشف ۹۰ کیلو حشیش در بازرسی از یک دستگاه سواری پژو ۴۰۵ خبر داد. سرهنگ ایرج کاکاوند در گفت و گو با پایگاه خبری پلیس اظهار داشت: ماموران یگان تکاوری پلیس اصفهان حین کنترل خودروهای عبوری در سه راهی «اردکان - چوپانان» به یک دستگاه سواری پژو ۴۰۵ مشکوک شده و آن را متوقف کردند. وی افزود: در بازرسی از این خودرو ۹۰ کیلو حشیش که در صندوق عقب و زیر صندلی‌های خودرو جاساز شده بود، کشف شد. سرهنگ کاکاوند بیان داشت: در این عملیات یک سوداگر مرگ شناسایی و پس از تشکیل پرونده برای اقدامات قانونی به مراجع قضائی تحویل داده شد. فرمانده انتظامی شهرستان نائین در پایان خاطرنشان کرد: نیروی انتظامی با سوداگران مرگ و قاچاقچیان مواد مخدر برخورد قاطع و قانونی خواهد کرد و اجازه جولان به آنان نخواهد داد.

سرقت از کهنسالان در اصفهان

فرمانده انتظامی شهرستان اصفهان از دستگیری سه سارق که افراد کهنسال و کم‌توان را شناسایی و طلاهای آنها را سرقت می‌کردند، خبرداد. سرهنگ حسن یاردوستی در گفت و گو با پایگاه خبری پلیس اظهار داشت: در پی وقوع سه فقره سرقت طلاهای افراد کهنسال و کم‌توان در شهر اصفهان، بررسی موضوع به صورت ویژه در دستور کار قرار گرفت. وی افزود: پس از انجام یکسری کارهای تخصصی و اقدامات خاص سه سارق شناسایی و پس از هماهنگی با مقام قضائی دستگیر شدند. این مقام انتظامی بیان داشت: افراد دستگیر شده هنگامی که با مستندات پلیس روبه‌رو شدند به سه فقره سرقت از افراد کهنسال و کم‌توان اشاره کردند. سرهنگ یاردوستی اضافه کرد: در این خصوص پرونده تشکیل و متهمان برای اقدامات قانونی به مراجع قضائی تحویل داده شدند. یاردوستی در پایان خاطرنشان کرد: این افراد پس از شناسایی محل زندگی افراد کهنسال و کم توان تحت پوشش ماموریکی از ادارات به منزل مراجعه و با اعمال خشونت طلاها و وجوه نقد را سرقت کرده و متواری می شدند.

تست + جایزه

مسابقه دانستنی‌های انتظامی

برای شرکت در این مسابقه جذاب که هرهفته دوشنبه‌ها برگزار می‌شود، می‌توانید با توجه به متن زیر، به سوال چهارگزینه‌ای پاسخ دهید تا به قید قرعه هدایایی ارزنده تقدیم شود. برای شرکت در این مسابقه می‌توانید پاسخ خود را به شماره ۰۹۱۳۹۰۲۶۴۱۴ همراه با نام، نام خانوادگی و ذکر «مسابقه دانستنی‌های انتظامی» پیامک کنید. در ضمن مهلت شرکت در مسابقه پنج روز است.

حجاب

حجاب مجموعه ارزش‌ها، آداب و رعایت‌هایی است که به جامعه پاکی و سلامت می‌بخشد و آن را از آفت‌ها و وسوسه‌ها و آلودگی‌ها مصون نگاه می‌دارد. حجاب در واقع برای زن و مرد محدودیت ندارد، بلکه هم برای زن و هم برای مرد مصونیت است. حجاب اگرچه پوشش است، اما در فرهنگ اسلامی مجموعه‌ای از فضایل و مفاهیم متعالی است که پوشش تنها یکی از نمودهای آن است.

تقوای درونی

انسان اگر به تقوا و ایمانی محکم و استوار مجهز باشد، عفت و پاکدامنی را حتی در خلوت یا در آنجا که هیچ نگاهی متوجه او نیست، رعایت می‌کند.

لزوم پوشیدگی

هر کس از ایمان، عفت و پاکدامنی درونی و ذاتی برخوردار باشد، حفظ حجاب و پوشش ظاهری و بیرونی را بر خود واجب می‌شمارد، چرا که این دو لازم و ملزوم یکدیگر هستند.

برخورد جدی و متین

از مضمون آیه ۳۱ سوره نور می‌توان دریافت که مجموعه حرکات، طرز راه رفتن، لباس پوشیدن، انتخاب رنگ لباس، لحن سخن گفتن و... باید چنان آمیخته با سنگینی و متانت باشد که موجب جلب توجه مردان بیگانه و برانگیختن توجه آنها نشود.

> حجاب به معنی حضور نیافتن زن در جامعه نیست، بلکه به معنی حضور متین و سنگین زن در جامعه است

پرهیز از اختلاط

از نظر اسلام، برخورد بین زنان و مردان باید به موارد لازم و ضروری محدود شود و به بهانه حضور زن در اجتماع حالت اختلاط به خود نگیرد.

کنترل نگاه

اولین قدم اساسی و عملی در کنترل میل و هوس به خصوص برای مرد، مراقبت از چشم است.

لباس عفاف

هرچند تعالیم اسلام در امر پوشش به زنان بیشتر از مردان تأکید کرده، ولی به مردان نیز توصیه‌هایی شده و آنان را ملزم به مراعاتشان کرده است. از جمله حیا. امام جعفر صادق(ع) می‌فرماید: کسی که حیا ندارد، ایمان ندارد.

آثار حجاب در زندگی زن و جامعه

نقش دفاعی حجاب:

حجاب، محکم‌ترین وسیله‌ای است که زن می‌تواند به کمک آن احساس امنیت و آرامش کند.

نقش اقتصادی حجاب:

رواج مد پرستی در بین بانوان، سبب اتلاف سرمایه‌های جامعه شده و به اقتصاد فردی و اجتماعی صدمات جبران ناپذیری وارد می‌آورد.

نقش اجتماعی حجاب:

بی‌حجابی و بی‌بند و باری باعث تضعیف تمام نیروهای جامعه می‌شود. حجاب به معنی حضور نیافتن زن در جامعه نیست، بلکه به معنی حضور متین و سنگین زن در جامعه است.

سوال مسابقه:

قدم‌های موثر در پیشگیری از ناهنجاری‌های اجتماعی حوزه عفاف و حجاب کدام است؟

۱)پوشش مناسب
۲)کنترل نگاه
۳)تقوا
۴)همه موارد

نام برنده هفته پیش

مریم شفیعی

نحوه دریافت جوایز: برگزیده عزیز شما می‌توانید برای دریافت جایزه خود ضمن تماس با شماره ۰۳۱۳۲۱۸۲۵۶۰۲ و به همراه داشتن کارت شناسایی، به معاونت اجتماعی فرماندهی انتظامی استان واقع در میدان امام مراجعه کنید.

(نهایت فرصت دریافت جایزه دو هفته پس از چاپ است و پاسخ شماره گذشته گزینه ۴ بود.)

معاونت اجتماعی فرماندهی انتظامی استان اصفهان ـ اداره آموزش همگانی

نحوه کشت گل اطلسی

گل اطلسی از گل های یک ساله یا دائمی بوده و زادگاه این گل آرژانتین و برزیل است. اطلسی گونه ها و رنگ های متنوع و زیبایی دارد و دارای عطر ملایمی است.

گل دهی اطلسی در فضای باز از اواخر بهار تا اواخر پاییز است و گیاهی مناسب جهت استفاده و کاشت در فضای باز و در طول فصل گرم است. در ادامه مجید بهادران، دکترای تخصصی گیاهان زینتی و فضای سبز، توضیحاتی راجع به نحوه کشت این گل بیان می‌کند.

کشت و پرورش

بهترین زمان برای کاشت و پرورش گل اطلسی، اواخر زمستان و اوایل بهار است. تکثیر اطلسی با بذر و قلمه است که کاشت بذر برای تکثیر بیشتر ارقام متداول است. بذر اطلسی بسیار ریز است.

اطلسی نیاز به خاک حاصلخیز و به نسبت سنگین دارد، بنابراین برای کاشت این گل در گلدان یا باغچه باید خاکی حاصلخیز با زهکشی مناسب داشته باشید. برای کاشت بذر اطلسی در باغچه قسمت مناسبی که نور مطلوب و زیاد داشته باشد، انتخاب کنید. پس از تسطیح کردن و اندکی فشردن سطح خاک، بذر مناسبی از گل تهیه و آن را در سطح خاک بپاشید و با لایه نازکی از سبوس برنج روی بذور را بپوشانید.

دقت کنید بذر اطلسی برای سبز شدن نیاز به نور دارد و لایه پوشاننده آن باید بسیار سبک و نازک باشد. بعد از کشت بذر، گلدان یا باغچه را با فشار ملایم آب به طوری که به جابه جایی و شسته شدن بذرها منجر شود، آبیاری کنید. بهترین دما برای جوانه زنی بذر اطلسی ۲۲ تا ۲۴ درجه سانتی گراد است. در صورت فراهم بودن شرایط مناسب محیطی، بذرها بعد از چهار تا پنج روز سبز می‌شوند. پس از سبز شدن برگ‌ها و شروع رشد برگ‌های اصلی، امکان جابه جایی و جدا کردن بوته ها برای نشاکاری وجود دارد.

گل اطلسی نیاز به محیط پر نور و خاک نسبتا مرطوب دارد. حذف گل های خشک به گلدهی مجدد و تولید گل های جدید کمک می کند. سرزنی مختصر بوته‌های اطلسی بعد از سپری شدن مدتی از رشد گیاه، منجر به رشد متراکم، شاخه دهی و گلدهی بهتر بوته ها می شود.

آفات و بیماری‌ها: از آفات و بیماری‌های مهم گل اطلسی می توان به شته، تریپس و شپشک اشاره کرد که با سم پاشی در زمان مناسب با میزان مناسب از سموم شیمیایی برطرف می شود. از بیماری های اطلسی می‌توان به پوسیدگی ساقه و ریشه اشاره کرد که در صورت آبیاری بیش از حد گیاه، زهکشی نامناسب خاک و همچنین تراکم زیاد بوته ها ایجاد می شود. در این صورت با ایجاد فاصله مناسب زمانی برای آبیاری خاک، بهبود زهکشی و استفاده از سموم قارچ کش و باکتری کش برطرف می شود.

غذا، داروی بیماری‌هاست

همایش تغذیه سالم در مجموعه شهر شاد و سلامت برگزار شد

«غذای ما دوای ماست، دوای ما غذای ماست و ما می‌توانیم خیلی از بیماری ها را با غذا درمان کنیم....» در این خصوص اگر شک دارید ما را دنبال کنید. هر هفته سه‌شنبه‌ها در مجموعه شهر شاد و سلامت، کارگاه آموزشی تغذیه سالم با حضور علاقه‌مندان برگزار می‌شود. هفته گذشته دکتر رسول حیدری، محقق تغذیه سالم و رئیس انجمن محافظان طبیعت نکات مهمی از سبک زندگی و راهکارهای اصلاح آن و نیز خواص انواع ویتامین‌ها را بیان کرد که به بخشی از آن اشاره می‌کنیم.

ریشه بیماری مهم است

«غذای ما دوای ماست، دوای ما غذای ماست و ما می‌توانیم خیلی از بیماری ها را با غذا درمان کنیم....» از جمله این بیماری ها سرماخوردگی یا اسهال است. اینگونه بیماری ها ضمن آنکه در اغلب موارد برای بدن مفید است و باعث تخلیه مواد زائد و سموم از بدن می شود، با استراحت و مصرف گیاهان دارویی بهبود می یابد.

باید توجه کنیم بروز هر بیماری علتی دارد که باید آن علت و ریشه بیماری را درمان کرد نه اینکه تنها با تسکین موقت آن را مداوا کرد.

قدر سلامتی را بدانیم

تا وقتی سالم هستیم، قدر آن را نمی دانیم و با سبک زندگی نادرست، خودمان را بیمار می‌کنیم.

خدا انسان را سالم آفرید، اما ما با اشتباهات زیاد مثل مصرف غذاهای مضر و ناسالم و حتی غصه خوردن و استرس، سلامتی را از خود می‌گیریم. در واقع با قدرناشناسی به ورود بیماری ها بله گفتیم. از طرفی، قدر همدیگر را نمی دانیم، تا وقتی با هم هستیم آنطور که باید قدرشناسی نمی کنیم و از با هم بودن استفاده نمی‌کنیم، اما زمانی ارزش هم را می‌فهمیم که یکدیگر را از دست می دهیم!

یادتان باشد قدرشناسی ضمن اینکه باعث تاسف در آینده نمی شود، به حفظ سلامتی کمک زیادی می‌کند.

سلامتی یکی، بیماری هزار تا

توجه داشته باشید در طول عمرمان فقط یک بار سلامتی داریم، اما در مقابل، با هزار بیماری که خودمان مسبب آنها هستیم، مواجه هستیم. با داشتن آگاهی لازم در خصوص مواد غذایی و شیوه تهیه و مصرف آنها سلامتمان تضمین می شود.

عمر مفید

این را بدانید که عمر طولانی، افزایش سن همراه با بیماری یا پیری نیست، بلکه داشتن زندگی طولانی در کنار سلامتی و شادابی است. هدف از زندگی سالم و عمر طولانی این است که هر فردی در سن ۱۰۰ سالگی مانند یک انسان ۶۰ ساله به نظر برسد. درست است که هر انسانی از هنگام تولد محکوم به مرگ است، چرا که همه جانداران ژن مرگ را با خود به این دنیا می آورند، اما انسان ها می‌توانند تا ۱۲۰ سال زندگی کنند و در واقع این خودشان هستند که با سبک زندگی اشتباه عمرشان را کوتاه می‌کنند. حال خیلی ها می‌گویند عمر زیاد می‌خواهیم چکار! اما باید این را قبول کنند که عمر همراه با سلامت لذت بخش است نه عمری که در اثر الگوی زندگی غلط به سر ببرند. متاسفانه ناآگاهی از نحوه زندگی سالم، همراه با اشتباهات در مصرف خوراکی ها باعث شده است که انسان ها به سن ژنتیکی طبیعی خود نرسند و در سن پایین تر از حد تعیین شده از دنیا بروند. در قدیم مرگ ها طبیعی بود و مثل الان که خیلی ها در اثر سکته و سرطان فوت می کنند، نبود. چرا که گذشتگان می‌دانستند چه چیزی برای سلامتیشان مفید است و طبق آن عمل می کردند.

کوتاهی چراغ عمر

اکنون در اغلب موارد بیخود و بی جهت حرص و جوش می خوریم و با این شیوه خونمان را آلوده می کنیم.

علاوه بر این شب ها تا دیروقت بیداریم و صبح ها به سختی و دیر از خواب بلند می شویم. این را بدانید بیدار ماندن از ساعت ۱۰ شب به بعد، به اصطلاح چراغ عمرمان می سوزد و با هر دقیقه دیر خوابیدن به سن پیری نزدیک تر می شویم. از طرف دیگر با خوردن سرخ‌کردنی ها و انواع فست‌فودها و... بیماری ها را افزایش می دهیم. در حقیقت داریم با غذا می جنگیم. با سرخ کردن، کباب کردن، جدا کردن سبوس از آرد و برنج و آبکش کردن آن و... غذا را نابود می کنیم، این در حالی است که منظور از غذا فایده رساندن به بدن است یعنی باید چیزی بخوریم که مغذی باشد و به عبارتی ارزش غذایی داشته باشد.

باید بدانید شرط اول سلامت، مصرف غذای سالم و مغذی است. برای مثال سیب زمینی یا پیاز خواص زیادی دارد اما فکر می کنید با سرخ کردن آنها ارزشی دارد؟ خیر نه تنها خاصیتی ندارد، بلکه به شدت برای بدن مضر است.

یا اینکه سبوس را که حاوی ویتامین ب زیادی است از برنج و آرد می گیریم و ارزش غذایی آن را از بین می بریم. فرهنگ غلط دیگری که امروزه باب شده، این است که در مراسم ها و به خصوص عزاداری ها شیرینی یا کیک و ساندیس می دهیم، این در حالی است که در قدیم حلوا می دادند.

تغذیه را بشناسیم

ما باید اول بدنمان و نیاز آن و همینطور غذاها را بشناسیم و بعد با شیوه تولید و مصرف آنها آشنا شویم. از جمله اینکه بدانیم بدن ما بیشتر با گیاهان سازگار است نه با غذاهای سرخ کردنی. یا اینکه بدانیم بدنمان با داروهای شیمیایی سازگار نیست و تنها در صورت لزوم مصرف کنیم و برای اینکه نیازی به داروهای شیمیایی پیدا نکنیم، می توانیم سبک زندگی مان را تغییر دهیم و با مصرف غذای سالم و خواب و بیداری به موقع، کنترل استرس و تحرک و ورزش کافی، سلامت خود را حفظ کنیم و این شیوه زندگی را از همان کودکی به فرزندانمان بیاموزیم.

شرایط حمام پس از ورزش

حمام کردن بلافاصله بعد از ورزش یا فعالیت‌های جسمی توصیه نشده و بهتر است پس از انجام ورزش و فعالیت جسمی اجازه دهید با گذشت زمان، مقداری از حرارت بدن کاسته شود، سپس برای استحمام با آب سرد اقدام کنید.

رفتن زیر آب سرد برای ورزشکار بعد از انجام ورزش مطلوب نیست، مگر اینکه جسم او بسیار نیرومند باشد و موارد گفته شده را رعایت کند.

وقتی آب سرد بر اندام‌ها فرود آید، حرارت غریزی را به طور آنی به درون می راند و بعد به آن نیرو می دهد. گاهی اوقات ورزشکاران بعد از ورزش آب سرد روی خود می‌پاشند که در این صورت باید قبل از شروع ورزش، بیشتر از اندازه عادی خود را مالش دهند و تن را روغن مالی کنند، آنگاه می‌توانند بعد از ورزش خود را با آب نسبتا سرد بشویند، به طوری که آب سرد یکدفعه تمام اندام‌ها را در برگیرد.

سپس ورزشکار تا وقتی که احساس نشاط می‌کند و تحمل آب را دارد، در آن بماند و همین که حالت لرز احساس کرد از آب بیرون آید و بعد تن را مالش دهد، به غذای خود کمی بیفزاید و از نوشیدنی بکاهد.

رنگ پوست و حرارت خود را بررسی کند و چنانچه به سرعت به رنگ و حرارت طبیعی بازگشت، معلوم خواهد شد که وقت‌گذرانی در آب سرد مناسب حالش بوده است و اگر رنگ و حرارت برگشت و سست‌تر از حالت طبیعی انجام گرفت، باید بداند که بیشتر از حد لازم در آب سرد مانده است.

کسی که در آب سرد خود را شسته و تن را مالش داده و رنگ و حرارت خود را بازیافته، اگر بخواهد برای بار دوم در آب سرد برود، بهتر است این کار را به تدریج انجام دهد.

پروانه سلطانی، محقق و نویسنده کتاب حمام درمانی

دیالوگ های + ماندگار

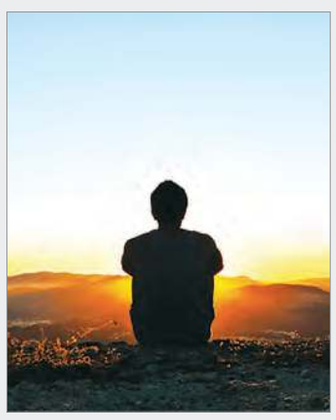

اونقدر که فکر جورکردن زندگی هستیم، فکر خود زندگی نیستیم...

هامون: اگه من اون منی باشم که تو می‌خوای که دیگه من، من نیست. یعنی منِ خودم نیستم!

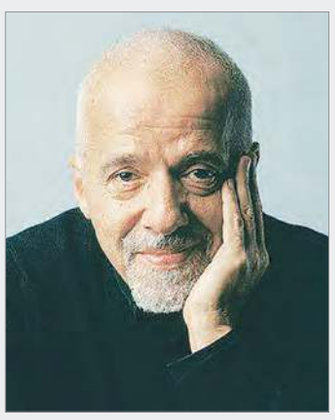

پائولو کوئیلو: کشتی در ساحل بسیار امن تر است، اما برای این ساخته نشده است.

افلاطون: نیرومندترین مردم کسی است که بر خشم خود غلبه کند.

ایستگاه + بهداشت

معجزه‌های نمک حمام

نمک حمام به مواد حلال مخصوصی گفته می شود که شامل مواد معدنی مناسب برای استحمام است.

این نمک که از نظر ترکیب مواد آن، با نمک های خوراکی متفاوت است، به تمیزی و شفافیت بیشتر پوست کمک کرده، دردهای عضلانی را کاهش داده و استحمام را دلپذیر می‌کند. پاک کننده مواد آرایشی بوده و فواید درمانی دارد که با توجه به خواص مواد معدنی و گیاهی، تولید می شوند.

سابقه استفاده از نمک های مختلف و روش های استخراج آن اولین بار ۲۷۰۰ سال قبل از میلاد در چین منتشر شد. سقراط دوستان خود را تشویق می کرد تا از نمک دریا در درمان بیماری های مختلف استفاده کنند و بیماران خود را داخل آب دریا ببرند.

سم‌زدایی از بدن از طریق پا: برای ۳۰ دقیقه پاها را در محلول آب و نمک حمام قرار دهید، اگر آب کدر شد، یعنی سم‌زدایی با موفقیت انجام شده است.

تاثیر زیاد در لایه برداری از پوست: نمک باعث از بین رفتن سلول های مرده پوست، کاهش خال ها و خوش آب و رنگ شدن پوست می شود. با ماساژ دادن پینه ها با نمک حمام آنها را از بین برده و سلول های مرده را از پوست جدا کنید. ماساژ پوست پاها با این نمک باعث بهبود جریان خون و رفع پینه و تسکین خستگی پاها می شود.

از بین بردن جای لک و رفع ترک پوست: در زمان استحمام مقداری از نمک را به صورت چرخشی روی محلی که نیاز هست، بمالید.

> نمک باعث از بین رفتن سلول های مرده پوست، کاهش خال ها و خوش آب و رنگ شدن پوست می شود

تعادل الکترولیکی: تعادل الکترولیکی برای حفظ ترکیب و جریان مناسب خون، قدرت ماهیچه ای و عملکرد کلی بدن، ضروری است. مواد معدنی موجود در نمک حمام همچون پتاسیم، کلسیم، منیزیم و سدیم به تعادل الکترولیتی بدن کمک می کنند.

مهار درد ناشی از سیاتیک و دردهای سوداوی کمری: درد شدید استخوان ها، کمردرد، سیاتیک و محل تزریق آمپول را با کمک این محصول تسکین دهید.

کیسه ای پارچه ای درست کنید و مقداری نمک را در آن بریزید و گرم کنید (می توانید روی بخاری یا سینی از جنس چدن و روی حرارت ملایم گرم کنید) و کیسه را روی محل درد بگذارید. این کار را چند بار و طی چند روز انجام دهید.

مزایای استفاده از نمک حمام: تسکین درد عضلات و مفاصل، لایه بردار (از بین برنده سلول های مرده) جوان کننده، شاداب کننده، مرطوب کننده، نرم کننده، روشن کننده، رفع‌کننده بوی بد بدن و ایجاد رایحه خوشایند، ایجاد حس آرامش، رفع کننده درد، رفع کننده تیرگی سرزانو، آرنج و رفع کبودی پوست و رفع قارچ‌های پوستی.

روش‌های استفاده از نمک حمام

استفاده در وان: دمای آب وان را ولرم کنید. دو پیمانه از نمک را در آب وان حل کنید و ۱۲ دقیقه با آرامش درون آن قرار بگیرید. سه بار در هفته با این روش حمام کنید.

استفاده از محلول آن در ظرف آب: می توان با حل کردن آن در ظرف آب، سطح بدن را به محلول آن آغشته کرد. در این روش پس از پنج دقیقه بدن را آبکشی کنید.

استفاده به صورت مالشی: نمک را به وسیله لیف یا یک تکه اسفنج با حالتی چرخشی بر پوست بدن بمالید. استفاده از نمک حمام با کمی سوزش اولیه همراه است که امری طبیعی است.

افراد باردار بهتر است قبل از استفاده از نمک حمام با پزشک خود مشورت کنند.

ای هست کن اساس هستی کوته ز درت دراز دستی نظامی

روزنامه سراسری اصفهان زیبا، ارگان رسمی شهرداری اصفهان است که ضمن تحلیل رویدادهای شهری، اقتصادی، فرهنگی، اجتماعی و سیاسی، به اطلاع رسانی حرفه ای و آگاهی بخشی به همه مخاطبان، فارغ از سوگیری‌ها و دسته بندی ها مقید است و بازتاب عقاید و دیدگاه های مختلف را رسالت اصلی مطبوعاتی خود می داند. از این رو مطالب مندرج در این روزنامه الزاما دیدگاه رسمی شهرداری اصفهان به شمار نمی آید و در راستای ارزش گذاشتن بر اصول حرفه ای روزنامه نگاری متعهد و تحقق شعار «دانستن حق شهروندان است» به درج و انتشار اخبار و گزارش ها و رخدادهای محلی و ملی می پردازد.

شاخص کیفیت هوای دیروز

AQI AIR QUALITY INDEX

میزان آلودگی: ۶۰

کیفیت: سالم

	امروز	فردا
	۲۱ / ۹	۱۹ / ۵
اردستان	۲۲ / ۱۲	۱۷ / ۶
خوانسار	۱۵ / ۶	۱۷ / ۵
سمیرم	۱۳ / ۳	۱۸ / ۹
شهرضا	۱۸ / ۸	۱۶ / ۶
کاشان	۲۴ / ۱۳	۲۰ / ۶
خمینی شهر		

روزنامه سراسری مردم نصف جهان

اصفهان زیبا

دوشنبه ۲۶ فروردین ۱۳۹۸
۹ شعبان ۱۴۴۰
سال پانزدهم | شماره ۳۴۵۰
۱۶ صفحه، قیمت: ۲۰۰۰ تومان

آژانس عکس روزنامه اصفهان زیبا

ISFAHAN-E-ZIBA
Vol. 15 | No.3450
MONDAY. 15 APRIL 2019
حرف مردم: 10003132218182

www.isfahanziba.ir
www.gardeshgarmag.com
www.isftimes.ir
www.hammahale.com

صاحب امتیاز: شرکت فرهنگی هنری مطبوعاتی پیام اصفهان زیبا | مدیرمسئول: قدرت اله نوروزی | مدیرعامل و سردبیر: امیر طاهری

اصفهان، میدان امام حسین علیه السلام، خیابان طالقانی، مقابل ارگ جهان نما | تلفن: ۳۲۲۱۸۱۸۲ | فاکس: ۳۲۲۱۹۰۷۰ | امور آگهی ها: ۳۲۲۲۹۵۱۲ | اشتراک ۹۵۰۱۲۰۴۱ | چاپ: آینده | esfziba.newspaper@gmail.com

آیین نامه اخلاق حرفه ای اصفهان زیبا را درسایت روزنامه مطالعه کنید

دارای امتیاز ۴۵ و رتبه ۴۶ در طرح رتبه بندی روزنامه ها

یادداشت + کهن

ردپای ابن سینا در مسجد شیخ لطف الله!

مهرداد موسوی خوانساری

امروزه نام ابن سینا با شهر همدان گره خورده است. مقبره زیبای این حکیم و دانشمند بزرگ تاریخ ایران در همدان باعث شده بخش مهمی از زندگی او در اصفهان نادیده گرفته شود. در حقیقت ابن سینا مهم‌ترین کتاب هایش مثل «شفا» را در اصفهان تمام کرده است. کتاب های «دانش نامه علائی» و «کتاب الانصاف» نیز در همین دوره ۱۵ ساله اقامتش در اصفهان تالیف شده. در کنار منابع تاریخی که وفات ابن سینا را در شهر همدان نوشته‌اند، برخی از منابع مانند تاریخ ابن اثیر مدفن او را در شهر اصفهان ثبت کرده‌اند.

ابن سینا کجا، مسجد شیخ لطف الله کجا!

براساس مستندات تاریخی، آن ۱۵ سالی که ابن سینا در اصفهان زندگی می‌کرده در محله‌ای به نام کوی گنبد یا تحت گنبد اقامت داشته و مقبره او نیز احتمالا باید در همین محله باشد. استاد همایی دو مکان را با این عنوان در اصفهان شناسایی کرده است. یکی همین کوچه ای است که امروزه در خیابان ابن سینا قرار دارد و بنای گنبدی شکل مدرس ابن سینا در آن قرار دارد. روایت های محلی از وجود قبر ابن سینا در گنبدخانه مدرس خبر می‌دهد. مصلح الدین مهدوی به نقل از قدیمی های محله می‌گوید سال ها پیش مزار ابن سینا برای تبدیل شدن این گنبدخانه به زورخانه تخریب شد و از بین رفت. استاد همایی هم نوشته: «...تا حدود نوزده سال قبل یعنی سنه ۱۳۵۰ ه.ق بطوریکه نگارنده و سایر اهالی اصفهان به خاطر داریم قبری در وسط بقعه زیر گنبد بود که عامه آن را مرقد ابوعلی سینا می‌گفتند و معلوم نشد که دست کدام غاصب تبهکار اثر قبر را محو کرد.»

اصفهان دوره آل بویه که ابن سینا در آن زندگی می‌کرده، در اطراف مکان فعلی خیابان ابن سینا و محله دردشت گسترده بوده اما در قدمت هزار ساله گنبد مدرس ابن سینا جای تردید وجود دارد. اما استاد همایی مکان دومی را در اصفهان با نام تحت گنبد شناسایی کرده که واقعا به فکر کسی نمی‌رسد! همایی نوشته: «...اطراف مسجد شیخ لطف الله را مستوفی ها محله تحت گنبد نوشته‌اند... در همین محل مقبره ای به اسم ابوعلی سینا در سردابه مجللی بود»

> اصفهان دوره آل بویه که ابن سینا در آن زندگی می‌کرده، در اطراف مکان فعلی خیابان ابن سینا و محله دردشت گسترده بوده

استاد همایی این مقبره را در مدرسه‌ای معروف به خواجه ملک واقع در سمت شمال مسجد شیخ لطف الله شناسایی کرده که البته امروزه دیگر از این مدرسه نشانی باقی نمانده است. او جای دیگری نوشته: «یک روایت دیگر از مشایخ اصفهان شنیدم... به این قرار که در محل حوضخانه و چاه و منبع فعلی مسجد شیخ لطف الله که متعلق به مدرسه خواجه های قدیم بود و مرحوم حاج آقا جمال الدین مسجد شاهی، امام جماعت مسجد این قسمت را از مدرسه خواجه ها گرفت و برای مسجد شیخ لطف الله حوضخانه و چاه و منبع ساخت... گفتند در این محل چون حفر کردند به سردابه‌ای عظیم قدیم برخوردند که در وسط سردابه قبری مجلل با سنگ لوح قدیمی پیدا شد که متعلق به شیخ الرئیس ابوعلی سینا بود و معلوم نشد که آن سنگ لوح را چه کردند. شاید در بنای چاه و منبع و حوضخانه به کار رفته باشد.»

سرنخ‌ها به یک قبرستان باستانی ختم می‌شود

همه می‌دانیم میدان نقش جهان و مسجد شیخ لطف الله و مدارس علمیه اطراف آن در دوره صفوی ساخته شده، یعنی تقریبا ششصد سال پس از فوت ابن سینا در عصر آل بویه. پس چگونه می‌توان وجود مزار این دانشمند بزرگ را در شهر جدید صفوی اثبات کرد!؟ جواب این معما در یکی از اجزای فراموش شده محله نقش جهان نهفته است. در ضلع جنوبی میدان نقش جهان یک امامزاده بسیار قدیمی به نام امامزاده احمد وجود دارد که باقیمانده‌ای از قبرستان باستانی این محله است. قبرستانی به اسم بکتاش که خیلی پیش از صفویه در این مکان وجود داشته. براساس روایت های تاریخی، این قبرستان به فرمان شاه عباس به دلیل هم جواری با مجموعه دولتخانه صفوی تخریب و تبدیل به یکی از محله های اعیان نشین صفوی می‌شود که امروزه به قصرمنشی و چهارسو مقصود مشهور است. تنها امامزاده احمد از آن قبرستان بزرگ باقی می‌ماند. کتیبه‌ای که متاسفانه از این امامزاده به سرقت رفته، مرمت آن را تا دوره سلجوقیان عقب می‌برد و نشان می‌دهد که قبرستان بکتاش احتمالا در عصر آل بویه هم وجود داشته و دامنه های آن تا نزدیکی مکان فعلی مسجد شیخ لطف الله هم کشیده شده بوده. بنابراین هیچ بعید نیست که مزار ابن سینا از آن روزگار در این محل وجود داشته و مسجد شیخ لطف الله و مدارس اطراف آن روی مقبره حکیم ساخته شده باشد.

عکس از فاطمه صفری

یواشکی نگاه می‌کرد

الهام ماهری

چند بار رفت و برگشت تا بالاخره پناهگاهی برای خودش یافت. آرام پشت تک درخت بلند قایم شد و دوباره به سگ سفید همسایه زل زد. همسایه دو نفر بودند. دو پسر جوان که مثل او و خانواده‌اش برای تفریح به پارک آمده بودند و البته سگ سفیدی که همراهی‌شان می‌کرد. این دفعه سومی بود که به هوای تماشای سگ آمده بود و البته حواسش بود تا پسرها بویی نبرند. چون دفعه آخر کمی تلخ شده بودند و گفته بودند که دیگر آن ورها پیدایش نشود! با این حال دوباره آمده بود و این بار مثلا خود را پشت درخت پنهان کرده بود. حضور آن سگ سفید در پارک و بالا و پایین کردنش، برای او هیجان انگیزترین اتفاق ممکن در آن لحظه بود. برای همین دقیقه ها آن جا ایستاد و در دلش ذوق کرد.

نقش + ماضی

سرباز در فضای سَرباز

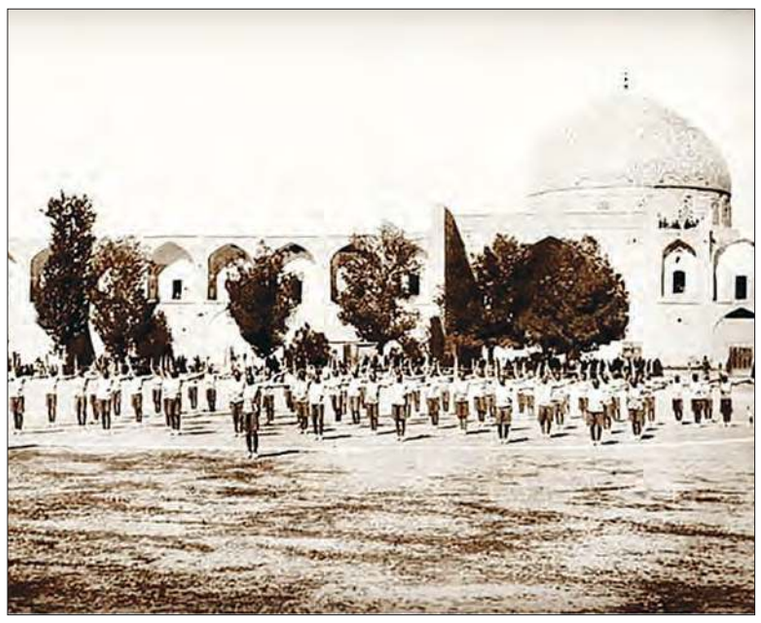

عکس از تمرین ورزشی سربازان در میدان نقش جهان است. این روزها چه فضاهایی را به سربازان اختصاص داده‌ایم و با آنان چگونه برخورد می‌کنیم؟

اینستا + خبر

مامن آرامش

اینجا پیرنشین ورودی بهشت است، جایی که هر انسانی را برای لحظه‌ای تامل میخکوب می‌کند...

وظیفه ما استحکام بخشی و ساخت دیواره کارون بود

محسن گلابی، مدیر عامل سازمان آتش نشانی و خدمات ایمنی شهرداری اصفهان: وظیفه ما استحکام بخشی و ساخت دیواره کارون بود که به صورت شبانه روزی و در دو شیفت انجام شد. با توجه به اینکه استان اصفهان معین استان خوزستان و شهر اهواز شد، با هیئتی شامل نوروزی، شهردار اصفهان، غلامی، معاون امور عمرانی و سه تن از شهرداران (محمدی، توکلی و ثابت راسخ) همراه و هم‌زمان اکیپی از ماشین آلات سنگین از اصفهان در شهر اهواز در دو منطقه ۳ و ۵ مستقر شدند. دفتر ستاد معین اصفهان نیز در فرمانداری اهواز است و کار از همان لحظه شروع شد. اکیپی از آتش نشان های اصفهان و فولادشهر نیز فعال هستند. تیم آتش نشانی اصفهان نیز با قایق ها و غواصانی در اختیار مردم است. تمام اکیپ ۷۲ ساعت است بی‌وقفه در حال فعالیت هستند و نخوابیده‌اند. نزدیک به ۱۵۰ دستگاه آوردیم که تمام آنها نیاز به کنترل دارد و هر لحظه امکان شکست دیواره بود و از ما درخواست کمک می‌شد و بین مدیران و شهرداری که آمدند، تقسیم کار شده است.

آثار باکیفیت نباید پشت در ترجمه بماند!

احمد پوری، مترجم: طبیعتا آرزوی همه اهالی فرهنگ این است که مشکلات و موانع چاپ و نشر از بین برود و کاغذ با قیمت ارزان در دسترس همه قرار گیرد تا ناشران بتوانند کتاب های باکیفیت منتشر کنند. امروز جوانانی که می خواهند ترجمه کنند، حوصله خواندن متون را به طور کامل ندارند. در حال حاضر موتورهای جست‌وجوی زیادی در شبکه های اجتماعی وجود دارد و از مرارت هایی که گذشتگان در ترجمه متون می‌کشیدند دیگر خبری نیست. ابزارهایی که هم اکنون در دسترس مترجمان است، سبب شده ترجمه رونق بگیرد و بر کمیت آن افزوده شود. کتابسازی در حوزه ترجمه بسیار دیده می‌شود و پدیده جدیدی نیست. گاهی ترجمه هایی که به بازار کتاب ارائه می‌شود برگردان از متن فارسی یک کتاب است که به نام ترجمه در بازار به فروش می‌رسد. برخی ناشران به چاپ کتاب های باکیفیت پایبند هستند و آثار درجه یکی منتشر می‌کنند. یکی از بزرگ‌ترین آرزوهایم این است که آثار باکیفیتی که پشت در ترجمه هستند به زودی به بازار کتاب راه یابند.

تعداد ناشرها و مولف‌ها از کتابخوان‌ها بیشتر است

اسماعیل امینی، نویسنده: بعضی چیزها مثل گران شدن کاغذ یا فشار به مطبوعات جلوی چشم است. بعضی مشکلات هم هست که چندان جلوی چشم نیست. مثلا کم شدن میل به مطالعه و مباحثه و شنیدن و در عین حال افزوده شدن میل به حرف زدن.

در حال حاضر حتی در کتابخانه ها هم آدم ها غالبا برای حرف زدن با هم می‌آیند نه مطالعه. در وضعیتی به سر می‌بریم که می‌توانیم ادعا کنیم تعداد ناشرها و مولف ها از تعداد مخاطبان بیشتر است. بر مبنای آمارها اکنون در حدود بیست هزار ناشر در ایران فعال هستند. آیا ما این تعداد کتابخوان داریم؟ جایگزینی رسانه های مجازی به جای رسانه های کاغذی نگران کننده نیست. روزی هم رسانه های کاغذی جای رسانه های دیگری را گرفته بودند. ولی چیزی که نگران‌کننده است این است که با نسلی مواجهیم که کنجکاوی خاصی ندارد و اعتراضش هم سطحی است. این را می‌شود در صورت غالب اجتماع دید. ما در دوران فقر اندیشه و سایه افکندن ابتذال بر همه چیز به سر می‌بریم.

تویت + روز

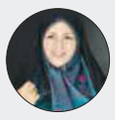

ناهید تاج الدین
@Nahid_Tajedin

با آنکه حقابه زیست محیطی تالاب گاوخونی ۱۷۶ میلیون متر مکعب است اما اکوسیستم طبیعی آن برای رسیدن به کارکرد واقعی نیاز به حدود ۳۰۰ میلیون متر مکعب دارد ولی امروز و بواسطه بارندگی های اخیر تنها ۱۰ میلیون متر مکعب به تالاب رسیده است، مطالبه حقابه زیست محیطی گاوخونی همچنان پابرجاست.

Translate from Persian

View Tweet activity

ایمان حجتی
@ImanHojati

آخرین وضعیت حفاری تونل خط ۲ مترو #اصفهان
روزانه بیش از ۱۰۰ نفر در پروژه ساخت سگمنت و حفاری مکانیزه تونل خط دوم در دو شیفت کاری مشغول فعالیت هستند و تلاش می‌شود تا با پایان مراحل تست گرم، زمینه افزایش حفاری فراهم گردد
در طول تست گرم یک ماهه، طول حفاری تونل به ۵۰ متر رسیده است

Translate from Persian

View Tweet activity

یک قاچ + کتاب

چگونه گوشت تلخ نباشیم!

کتاب درباره خوب بودن اثر آلن دوباتن برای پیدا کردن دورنمای نامعلوم خوب بودن است که ما را با مفهوم این ویژگی از یاد رفته آشنا می‌کند. نویسنده به شما می‌آموزد چگونه خیرخواه باشید، چگونه ببخشید، چگونه معمولی باشید و چگونه قوت قلب دهید.

کتاب درباره خوب بودن است و به شما نشان می‌دهد خوبی با قدرت سازگار است و به هیچ وجه نشانه ساده‌لوحی نیست و شایسته است که از خوب بودن به عنوان یکی از برجسته‌ترین دستاوردهای انسانی دوباره پرده‌برداری شود. در این کتاب، نویسنده، خواننده را در جهت کمک به انسانی خوب بودن و تاثیر مثبت بر اجتماع گذاشتن هدایت می‌کند و به بیان نویسنده، خوب‌تر بودن یعنی: زودرنج نبودن، صبور بودن، آمادگی بیشتر برای شنیدن، صمیمی‌تر بودن و گوشت تلخ نبودن. ممکن است خوب بودن بلافاصله باعث جذب پول و شهرت نشود، اما ویژگی مهم آن چیز این است که در موقعیت های بغرنج پیش رویمان فراموش می‌کنیم. این کتاب را می‌توان در ساده‌ترین تعریف ممکن چک لیستی کاربردی از موارد لازم برای خوب بودن به شمار آورد؛ چک لیستی که هر فردی همیشه باید نسخه‌ای از آن را همراه خود داشته باشد تا نکند یکی از موارد نوشته شده در آن را در ارتباطات خود با دیگران فراموش کند. به عقیده دوباتن، اگر هر فردی فهرستی از قدرت ها و سپس ضعف های خود را در زندگی برای خود بنویسد، خواهد دید که هر چیز مثبت در زندگی آدمی به چیزی در طرف منفی وصل می‌شود. هر انسانی در مقابل قدرتی که دارد، ضعفی را نیز با خود همراه دارد و به عبارتی بهتر، نمی‌شود تمام فضایل اخلاقی و موارد خوب بودن در یک فرد جمع شود، اما برای رسیدن به جایگاه خوب بودن در زندگی باید فضیلت هایمان را پرورش داده و از بداخلاقی ها دوری کنیم و این فلسفه به ظاهر ساده، به باور دوباتن کلید زندگی سرشار از شادکامی و لذت است.

Instagram | isfahanziba.newspaper

Telegram | @esfziba