اصفهان زیبا

#من_ماسک_میزنم

ISFAHAN-E-ZIBA NEWSPAPER

سال هفدهم، شماره ۴۱۰۴
پنجشنبه ۱۱ شهریور ۱۴۰۰
۲۴ محرم ۱۴۴۳
۱۲ صفحه ❊ ۲۰۰۰ تومان

Vol.17 | No.4104
Thursday
2 sep 2021

دغدغه دیوارها

هنرمندان هنر دیوارنگاری در گفت‌وگو با اصفهان زیبا از بایدها و نبایدهای دیوارنگاری بر دیوارهای اصفهان می‌گویند

۰۶

شیرین مستقائی | حتما تاکنون از کنار دیوارهای زیادی عبور کرده‌اید که روی آن‌ها طراحی و نقاشی‌هایی با موضوع‌های مختلف اجراشده است. احتمالا به این موضوع هم فکر می‌کنید که این کار به زیبایی چهره شهر و مکان‌ها کمک می‌کند و بر نگاه شهروندان اثرگذار است یا آن‌ها را کثیف و زشت می‌کند؟ به این دیوارنگاری‌ها هنر گرافیتی نیز گفته می‌شود که به عنوان یکی از هنرهای خیابانی و شهری در بسیاری از کشورها جایگاه خود را پیدا کرده است. ایران یکی از این کشورهاست و اصفهان نیز از جمله شهرهایی است که چند سالی می‌شود هنر گرافیتی در آن جدی گرفته شده است. نقاشی خط، داستان‌های کهن ایران یا تصاویری از مفاخر شهر، نمونه‌هایی از دیوارنگاری‌هایی است که...

عکس از: حمیدرضا نیکومرام

تجارت کرونا در خانه شما!

اصفهان زیبا از فعالیت بی‌قاعده مؤسسه‌های ارائه خدمات کرونایی در منازل اصفهان گزارش می‌دهد

عادل امیری | کرونا برای همه می‌صرفد؛ جز برای بیمار کرونایی و خانواده‌اش! می‌پرسید چرا؟ کافی است سری به مؤسسه‌های ارائه خدمات پزشکی در منزل بزنید و با دیدن قیمت تزریقات و پرستاری، برگ و بارتان بریزد! این، شتری است که درِ خانه هر ایرانی خوابیده و بسته به عمق خوابش، کابوس‌های عجیبی را برای صاحب خانه رقم می‌زند. تحقیق‌های خبرنگار اصفهان زیبا نشان می‌دهد که انجام تست، تزریق هر دز رمدسیویر، رسیژن یا وصل سرم به بیمار کرونایی در منزل بین ۱۰۰ تا ۴۰۰ هزار تومان آب می‌خورد و اگر خیال آن را داشته باشید که برای بیمارتان پرستار مقیم در منزل استخدام کنید، باید به ازای هر ساعت پرستاری بین ۳۵ تا ۴۰ هزار تومان پول ناقابل...

۰۷

کاهش مصرف سرانه گوشت قرمز

قیمت این محصول پروتئینی طی ۱۰ سال ۱۲ برابر شده و سرانه مصرف به ۶ کیلوگرم تقلیل یافته است

۰۳

ناشنیده‌های جذاب از «تار و پود آینده‌مان»!

سخنرانان تداکس تهران ۲۰۲۱، ۱۰ ایده الهام‌بخش ارائه کردند

۰۸

دست‌اندازها بر سر راه تهران-ریاض

گفت‌وگو با مهدی مطهرنیا کارشناس مسائل بین‌الملل

۰۲

شروع جدید گاندوها

ذوب آهن مهیای یک فصل خوب می‌شود

۰۹

اطلاعیه منطقه ۱۲ شهرداری اصفهان
(نوبت اول)

نظر به اینکه بخشی از یک قطعه زمین به پلاک ثبتی ۲۷/۱۵ بخش ۱۶ ثبت اصفهان متعلق به آقای امراله تقی‌پور فرزند علی به کد ملی ۱۱۴۰۹۷۴۹۶۳ واقع در اتوبان معلم شرق شیرخانه آب و فاضلاب به مساحت ۱۲۹۲ متر مربع در طرح عمرانی پل شریعتی قرار دارد و علی‌رغم شرکت در جلسات متعدد کمیسیون معوض، توافقی حاصل نگردیده، لذا با توجه به ضرورت اجرای طرح، بدینوسیله به ایشان برای آخرین بار ابلاغ می‌گردد حداکثر ظرف مدت یکماه پس از رویت این آگهی نسبت به معرفی یک نفر کارشناس به عنوان معتمد جهت ارزیابی پلاک در مسیر به شهرداری منطقه ۱۲ واقع در خیابان بهارستان غربی اقدام نمایید.

لازم به ذکر است که کارشناس می‌بایست جزءِ کارشناسان رسمی دادگستری اصفهان متخصص در رشته کشاورزی باشد بدیهی است در صورت عدم معرفی کارشناس در زمان مقرر وفق مقررات اقدام خواهد شد.

منطقه ۱۲ شهرداری اصفهان

اطلاعیه منطقه ۱۲ شهرداری اصفهان
(نوبت اول)

نظر به اینکه بخشی از یک باب ساختمان مسکونی با مدارک قولنامه عادی متعلق به خانم جواهر کاظمی جروکانی واقع در خیابان مفتح خیابان بهاران کوی شکوفه پلاک ۱۱۹ در طرح عمرانی تعریض گذر عمومی قرار دارد و علی‌رغم شرکت در جلسات متعدد کمیسیون معوض، توافقی حاصل نگردیده، لذا با توجه به ضرورت اجرای طرح، بدینوسیله به ایشان برای آخرین بار ابلاغ می‌گردد حداکثر ظرف مدت یکماه پس از رویت این آگهی نسبت به معرفی یک نفر کارشناس به عنوان معتمد جهت ارزیابی پلاک در مسیر به شهرداری منطقه ۱۲ واقع در خیابان بهارستان غربی اقدام نمایید.

لازم به ذکر است که کارشناس می‌بایست جزءِ کارشناسان رسمی دادگستری اصفهان متخصص در رشته ساختمان باشد بدیهی است در صورت عدم معرفی کارشناس در زمان مقرر وفق مقررات اقدام خواهد شد.

منطقه ۱۲ شهرداری اصفهان

آگهی بهره برداری از فضاهای تجاری

سازمان قطار شهری در نظر دارد بهره برداری تعدادی از فضاهای تجاری ایستگاه های قدس، گلستان، بهارستان و صفه را واگذار نماید. لذا متقاضیان می توانند به منظور اطلاع از شرایط غرفه ها، زمان بازدید، دریافت اطلاعات و تکمیل فرم تقاضا با شماره تلفن ۳۴۴۰۹۹۹۴ داخلی ۲۰۹ و یا ۰۹۱۳۳۶۶۲۲۵۶ تماس حاصل فرمایند.

مشکلات اشتراک و توزیع را با ما در میان بگذارید

نیم‌نگاه

مذاکرات ایران و عربستان با میانجیگری عراق در آستانه دور چهارم خود قرار دارد و حالا با برگزاری نشست بغداد که به گفته برخی، از جمله اهداف آن بهبود روابط ایران و عربستان سعودی به عنوان قدرت‌های شاخص منطقه بوده است، پیش‌بینی می‌شود گشایش‌هایی در راه باشد.

دست‌اندازها بر سر راه تهران-ریاض

گفت‌وگو با مهدی مطهرنیا، کارشناس مسائل بین‌الملل

پگاه ظاهری
خبرنگار

اصفهان زیبا آنلاین: مذاکرات ایران و عربستان با میانجیگری عراق در آستانه دور چهارم خود قرار دارد و حالا با برگزاری نشست بغداد که به گفته برخی، از جمله اهداف آن بهبود روابط ایران و عربستان سعودی به‌عنوان قدرت‌های شاخص منطقه بوده است، پیش‌بینی می‌شود گشایش‌هایی در راه است و احتمال بهبود روابط تهران و ریاض پس از شش سال قطع کامل تعاملات سیاسی و اقتصادی وجود دارد. شرایطی که تحلیلگران منطقه‌ای را به ریشه‌یابی درخصوص اختلافات همیشگی میان این دو کشور طی دوره‌های مختلف و ارائه راهکار و پیشنهادهایی واداشته است. اینکه اصلی‌ترین موضوع اختلاف میان ایران و عربستان چیست و آیا با شروع مذاکرات مقدماتی میان آن‌ها امکان بهبود روابط و به دنبال آن اتحاد کشورهای منطقه با یکدیگر وجود دارد یا ممکن است همچون گذشته روابطی موقت و کوتاه برای آن‌ها رقم بخورد؟

ایران و عربستان هیچ زمانی یه یک تعادل نسبی در ارتباطات دیپلماتیک خود نرسیدند و بیش از چهل سال روابط آن‌ها به همین منوال گذشته است. عدم ثباتی که به موضوعات نفتی و انرژی، تضادهای مذهبی و رقابت‌های ژئوپلیتیک برمی‌گردد و باعث اختلافات این دو کشور طی سال‌ها و عدم تحکیم توافق‌ها در صحنه دیپلماسی شده است. از سویی، آن‌ها به عنوان دو رقیب قدرتمند منطقه‌ای و مؤثر در سیاست‌گذاری کشورهای این ناحیه، از جایگاه سیاسی، اقتصادی بالایی برخوردارند و اختلافات میان تهران و ریاض، تعامل بسیاری از کشورهای منطقه را با ایران و البته با عربستان دچار چالش کرده است. از این جهت ضرورت احیای روابط کشورمان با عربستان نه‌تنها از بعد سیاسی وجود دارد، بلکه می‌تواند حوزه اقتصاد ایران را با توجه به تحریم‌های آمریکا علیه ما تقویت کند. از سویی، تغییر رویکرد آمریکا نسبت به خاورمیانه و قطع همکاری ایالات متحده با عربستان در یمن، نگاه عربستان سعودی به ایران را به‌عنوان یک بازیگر جدی و تعیین‌کننده در منطقه تغییر داده است. چراکه اگر عربستان بخواهد ایران را نادیده بگیرد، کاهش قدرت این کشور در منطقه را به دنبال خواهد داشت. افزون بر این، عربستان در حال حاضر با مشکلات اقتصادی بسیاری در رابطه با حضور نیروهای نظامی خود در یمن مواجه است و کنارآمدن با ایران در این رابطه می‌تواند تا اندازه‌ای از شدت بحران عربستان بکاهد. این در حالی است که سید ابراهیم رئیسی، رئیس جمهور کشورمان نیز با بیان کلیاتی از مواضع خود نسبت به روابط با همسایگان و کشورهای منطقه خواستار کاهش تنش و حل بحران‌ها در منطقه است و حالا با آغاز به کار دولت سیزدهم احتمال ادامه مذاکراتی ایران و عربستان نیز وجود دارد تا زمینه مشترکی برای تحقق منافع هر دو طرف فراهم شود.

درعین حال، برخی کارشناسان معتقدند از آنجایی که تاکنون و با گذشت سه دوره از مذاکرات ایران و عربستان موانع از سر راه تهران و ریاض برداشته نشده و آن‌ها همچنان بر سر بسیاری از مسائل مدنظر خود با یکدیگر اختلاف دارند، ادامه مذاکرات تنها یک مانور دیپلماتیک و موقت به حساب می‌آید و به نتیجه مطلوبی نخواهد رسید و حتی عراق هم به‌عنوان میانجی توان محقق ساختن آن را ندارد. آنچه مهدی مطهرنیا، کارشناس مسائل بین‌الملل نیز به آن معتقد است.

* از سرگیری روابط ایران و عربستان شدنی است؟

مطهرنیا در بررسی روابط ایران و عربستان با میانجیگری عراق به اصفهان زیبا می‌گوید: «موضوعی هم‌اکنون تحت عنوان میانجگری میان ایران و عربستان مطرح است، بیش از آنچه یک جهت‌گیری قابل اعتماد و دارای اصالت و اعتبار باشد، یک جهت‌گیری سیاسی از منظر سطح بیان تعارض‌های دیپلماتیک است.»

بنابر تحلیل این استاد دانشگاه، امید به ازسرگیری روابط عربستان و ایران بر پایه سه عامل غیر قابل اعتماد و نشدنی است.

او ادامه می‌دهد: «عربستان کنونی و اساسا دنیای عرب از قدیم‌الایام در قالب حکومت‌های شکل‌گرفته در عصر جدید همواره تلاش داشته‌اند برمبنای منافع خود به ایران نزدیک شوند و پس از انقلاب اسلامی نیز با توجه به جهت‌گیری انقلابی ایران در ایجاد نظام اسلامی گسترده در منطقه، روبه‌روی ایران صف‌آرایی کنند. عامل دوم به پیوستگی دولت‌های عربی، به قدرت‌های فرامنطقه‌ای برمی‌گردد؛ اگرچه در عصر جدید و دهه‌های گذشته بسیاری از دولت‌های عربی سعی کرده‌اند استقلال بیشتری نسبت به گذشته در ارتباط با قدرت‌های فرامنطقه‌ای از خود به نمایش بگذارند، اما درنهایت رشته‌های پیوستگی آن‌ها به نظام بین‌الملل و قدرت‌های جهانی همچنان و باشدت وجود دارد که این موضوع مطمئنا روابط با ایران را تحت تأثیر قرار می‌دهد.»

سومین تحلیل مطهرنیا در رابطه با جهت‌گیری‌های اعراب نسبت به ایران، به روابط کنونی کشورهای عربی با رژیم صهیونیستی نسبت به گذشته برمی‌گردد. این تحلیلگر بین‌الملل معتقد است که رژیم صهیونیستی امروز دیگر برای کشورهای عربی دشمن شناخته نمی‌شود. بلکه درنهایت برای آن‌ها یک رقیب به شمار می‌رود و این روزها تمایل خود را برای همکاری با دولت‌های عربی و در قالب ایجاد اتحاد فزون‌تر به نمایش گذاشته است.

او ادامه می‌دهد: «در چهارمین عامل، شرایط ایران در منطقه و جهان مورد توجه است. اگرچه کشورمان شعارهای انقلابی را سرلوحه کار خود قرار داده است، اما نفوذ و موقعیت ایران در منطقه با توجه به تحریم‌های فلج‌کننده ایالات متحده آمریکا نسبت به کشورمان، با موانع بسیار جدی مواجه است. لذا بر اساس این واقعیت‌ها، باید قبول کنیم که جمهوری اسلامی ایران و کشورهای منطقه بیش از آنچه در رویکرد همگرایی با یکدیگر قرار داشته باشند، از سطح بالای تنش با یکدیگر برخوردارند. فضایی که موجب می‌شود بسیاری از این فعالیت‌ها و مذاکرات از سوی کشورهای عربی همچون عربستان تنها با هدف آماده‌سازی افکارعمومی در جهت اغنای آن‌ها نسبت به عملکرد خویش باشد. به این معنا که هم ایران، هم عربستان و هم دیگر کشورها می‌دانند که تا این بافت موقعیتی وجود دارد، امکان همگرایی میان این دو کشور و یا دیگر کشورهای منطقه بسیار پایین است. اما به دلیل اینکه بگویند ما تلاش‌های خود را در راستای کاهش سطح تنش‌ها در منطقه کرده‌ایم، این رویکردهای دیپلماتیک شعارگونه خود را ادامه می‌دهند و در این میان بسیاری از کشورهای منطقه همچون عراق با توجه به این منطق و براساس اهداف خود تلاش می‌کنند از این فرصت استفاده کرده و جایگاه دیپلماتیک خود را در منطقه و نظام بین‌الملل به رخ بکشند.»

به گفته این تحلیلگر بین‌الملل تا مذاکرات در این فضا و بر اساس فاکتورهای موجود پیش رود، اعوجاج در روابط ایران و عربستان و به طور کلی ایران با اعراب منطقه ادامه خواهد داشت و این تلاش‌ها در بهبود روابط بیشتر نوعی تعارفات دیپلماتیک و ویترین حرکات سیاسی به منظور افزایش منافع هرکدام از بازیگران منطقه‌ای است.

مطهرنیا همچنین معتقد است عراق در نقش یک میانجیگر فی‌مابین ایران و عربستان تنها به دنبال اهداف خود است تا ایران و عربستان.

او می‌گوید: «مصطفی الکاظمی خود را به‌عنوان یک دولت پایدار در آینده تصور می‌کند. بنابراین سعی او بر این است تا از فرصت‌های موجود استفاده کرده و با فعالیت‌های داخلی و منطقه‌ای زمینه موفقیت و پایداری بیشتر خود را در آینده (پیروزی در انتخابات پارلمانی عراق در ۱۰ اکتبر) فراهم سازد.»

با این حال و با توجه به تحلیل‌های کارشناسان این حوزه، ایران و عربستان ابتدا باید مذاکرات خود را موازی با حل اختلافات موجود پیش ببرند؛ مذاکراتی بدون نیاز به میانجی و واسطه و البته با اتکا به نقاط مشترک و منافع خود و منطقه. در این شرایط است که می‌توان به بهبود روابط ایران و عربستان و البته دوام آن امیدوار بود.

مهدی مطهرنیا

رژیم صهیونیستی امروز دیگر برای کشورهای عربی دشمن شناخته نمی‌شود. بلکه درنهایت برای آن‌ها یک رقیب به شمار می‌رود

| خبر روز |

رئیس جمهور: اخبار خوبی از افزایش واردات و تولید داخلی واکسن دریافت شده است

رئیس جمهور روز گذشته در جلسه هیئت دولت با اشاره به پیشنهاد تخصیص زمین ساخت ۵ هزار واحد مسکونی برای خانواده ایثارگران، گفت: این پیشنهاد را به فال نیک می‌گیریم و خیلی مناسب است که نهضت مسکن‌سازی در دولت سیزدهم با ساخت مسکن برای ایثارگران و خانواده‌های معظم شهدا و جانبازان آغاز شود.

به گزارش ایسنا، حجت‌الاسلام سید ابراهیم رئیسی در ادامه با بیان اینکه دغدغه‌هایی درباره ذخایر کالاهای اساسی وجود داشت که با پیگیری‌های انجام شده مرتفع شده است، افزود: ذخیره کالاهای اساسی انجام شده بود، اما با میزان مصوب فاصله داشت که با اقدامات انجام شده در روزهای اخیر این نگرانی برطرف شده و دوباره به وزارتخانه‌های ذیربط تاکید می‌کنم با رصد دقیق وضعیت بازار اجازه ندهند در زنجیره تأمین کالا از تولید تا مصرف هیچ اجحافی در حق تولیدکنندگان و مصرف‌کنندگان اعمال شود.

رئیسی در بخش دیگری از سخنانش، افزایش آمار واکسیناسیون در برابر بیماری کرونا را قابل تقدیر اما ناکافی عنوان کرد و اظهار داشت: یکی از مقدمات ضروری برای رونق کسب‌وکارها و بازگشایی مدارس و مراکز علمی و دانشگاهی، رسیدن به حدنصاب واکسیناسیون عمومی است.

رئیس جمهور تاکید کرد: اخبار خوبی از افزایش واردات و توامان تولید داخلی واکسن دریافت کرده‌ایم که جای خوشحالی دارد. رئیس جمهور اضافه کرد: مراکز

واکسیناسیون به همت وزارت بهداشت و همکاری نهادهای ذیربط دو تا سه برابر شده است. امیدواریم با تأمین واکسن‌های مورد نیاز از محل واردات و تولیدات داخلی هرچه سریع‌تر امکان بازگشایی مراکز آموزشی فراهم شود و اگر رسیدن به حدنصاب لازم با تأخیر انجام شود، بازگشایی مراکز آموزشی نیز با تأخیر انجام خواهد شد.

رئیسی در ادامه سخنان خود با اشاره به رخدادهای اخیر در افغانستان، آنچه حداقل در دو دهه گذشته در افغانستان رخ داده را تابلویی گویا از تجاوز و نقض آشکار حقوق انسان‌ها در عصر حاضر توصیف و تصریح کرد: اگر فقط به تعداد زنان و کودکانی که در این سال‌ها در افغانستان کشته یا دچار جراحت یا نقص عضو شده‌اند، توجه کنیم، خواهیم دید که چه فاجعه‌ای به شکل خاموش در این کشور در جریان بوده است.

رئیس جمهور با تأکید بر اینکه تجربه حضور آمریکا در کشورها و نقاط مختلف جهان گواه آن است که این حضور هیچ‌گاه امنیت‌آفرین نبوده بلکه برعکس مخل امنیت و ثبات و آرامش بوده است، ادامه داد: آمریکایی‌ها با چنین سابقه و عملکردی به جای آنکه در دادگاه افکارعمومی جهانیان پاسخ‌گو باشند، با بهانه‌سازی‌های مختلف به فضاسازی علیه کشورهای دیگر می‌پردازند.

رئیسی خاطرنشان کرد: امروز آمریکایی‌ها به بهانه مسائلی، علیه کشورمان فضاسازی می‌کنند که پاسخ آن‌ها موجود است و اینجا از دستگاه‌های مسئول و از جمله رسانه ملی می‌خواهم که پاسخ اینگونه اتهامات و انگ‌زدن‌ها را به شکل مناسب ارائه کنند.

رئیس جمهور در پایان ارتقای سطح تعاملات و افزایش تبادلات با کشورهای همسایه را جزو اولویت‌های دولت سیزدهم برشمرد و گفت: فعال‌ترین دیپلماسی دولت باید با همسایگان جریان داشته باشد و باید همه تلاش خود را برای افزایش تجارت و همکاری اقتصادی با همسایگان به کار بگیریم، چراکه زمینه‌های مناسبی نیز برای تقویت این مناسبات و افزایش سهم ایران از تبادلات منطقه‌ای وجود دارد.

| اخبار سیاست |

وزیر کشور: مردم انتظار معجزه ندارند اما وعده‌ها باید محقق شود

وزیر کشور روز گذشته در گفت‌وگویی با تأکید براینکه خیلی مهم است که مردم احساس کنند مسئولان با همه توان در خدمت آن‌ها هستند، افزود: لازمه این احساس، ارتباط نزدیک مسئولان با مردم است، چون اعتماد از مسیر ارتباط می‌گذرد و نوع ارتباط هم باید صمیمی، اعتماد برانگیز و مؤثر باشد.

به گزارش ایرنا، احمد وحیدی دومین مسئله برای افزایش اعتماد اجتماعی را رسیدگی به مشکلات مردم و خواسته آن‌ها عنوان کرد و افزود: مردم مطالباتی دارند و باید به این مطالبات پاسخ داده شود.

مردم انتظار ندارند که معجزه شود، اما انتظار دارند اگر وعده‌ای داده شد، آن وعده درزمان خودش محقق شود.

او با تأکید براینکه مردم ایران، ملت بزرگی هستند و انتظارات فوق‌العاده‌ای ندارند، گفت: اگر ما به وعده‌هایی که می‌دهیم عمل کنیم و به تعبیر رهبر معظم انقلاب اگر هم در مسئله‌ای اشتباهی کردیم، اعلام کنیم اشتباه کردیم و عذرخواهی کنیم، مردم حتما اعتماد خواهند کرد.

وحیدی عمل به موقع به تعهدات و پذیرش مسئولیت از سوی مسئولان را پایه اساسی سرمایه اجتماعی خواند و افزود: این سرمایه اجتماعی یک رکن مهم قدرت ملی، و قدرت ملی اساس بقای کشور و جامعه است.

او با تأکید بر لزوم استفاده از جوانان در انتخاب مدیران گفت: نخستین معیار من برای انتخاب مدیران، استانداران و فرمانداران، شایستگی، توانمندی و کفایت فرد مورد نظر برای اداره آن مجموعه است.

وزیر کشور خاطرنشان کرد: مدیر انتخاب شده باید حتما کفایت لازم را داشته باشد تا بتواند پاسخ‌گوی نیاز مردم باشد، و در این انتصابات باید توجه به جوانگرایی هم باشد، اما مفهوم جوانگرایی این نیست که فرد بی‌کفایت را برای کاری انتخاب کنیم.

وحیدی با تأکید بر اینکه در انتخاب مدیران باید به‌گونه‌ای انتخاب کنیم که هم جوانگرایی و هم کفایت هم‌زمان محقق شود، گفت: اگر هم در مواردی امکان انتخاب همزمان محقق نشد، باید به طور تدریجی آن انتخاب منجر به جوانگرایی شود.

انهدام تیم تروریستی ضدانقلاب در درگیری با نیروهای سپاه کردستان

یک تیم تروریستی ضدانقلاب در کمین نیروهای سپاه پاسداران سپاه بیت‌المقدس استان کردستان قرار گرفتند و متلاشی شدند.

براساس گزارش‌های منتشرشده روز پنجشنبه گذشته پاسداران مرزدار سپاه بیت‌المقدس کردستان در منطقه سروآباد با یک تیم از عناصر گروهک‌های ضدانقلاب درگیر شدند.

به گزارش پایگاه اطلاع رسانی سپاه بیت‌المقدس کردستان، طبق اخبار منتشرشده در این درگیری تعدادی از نیروهای ضدانقلاب به هلاکت رسیده و مجروح شدند و مقدار قابل توجهی تجهیزات و مهمات از آنان نیز توسط رزمندگان سپاه سروآباد کشف و ضبط شد. شنیده‌ها حاکی است این تیم تروریستی به قصد خرابکاری از مرز اقلیم کردستان عراق وارد خاک ایران شده بودند و در کمین نیروهای سپاه کردستان گرفتار شدند.

مذاکرات مستقیم انگلیس با طالبان

انگلیس رایزنی‌ها با طالبان را آغاز کرده است تا بتواند برای اتباع خود و متحدانش اجازه خروج از افغانستان را به دست آورد. به گزارش باشگاه خبرنگاران جوان به نقل از خبرگزاری فرانسه، دولت انگلیس سفر سیمون گاس، نماینده ویژه انگلیس در امور انتقالی افغانستان به دوحه را برای دیدار با مقامات طالبان تأیید کرد.

سخن‌گوی دولت انگلیس با انتشار بیانیه‌ای اعلام کرد: سیمون گاس با مقامات طالبان دیدار می‌کند تا بر اهمیت خروج آزادانه اتباع انگلیس و افغان‌هایی که برای ما کار می‌کردند، تاکید کند. این نخستین تأیید عمومی ارتباطات دیپلماتیک میان لندن و طالبان است. پس از تسلیم ارتش افغانستان در برابر طالبان، لندن در عملیات گسترده تخلیه بیش از ۱۰ هزار نفر از افغانستان به آمریکا پیوست. پس از آنکه هزاران افغان که به ناتو کمک کرده بودند در کشورشان رها شدند، نخست وزیر انگلیس به شدت مورد انتقاد قرار گرفت. تاکنون بیش از هشت هزار افغان که به نیروهای ناتو کمک می‌کردند، توانسته‌اند افغانستان را ترک کنند. لندن اطمینان داده است که این افراد می‌توانند در خاک انگلیس اقامت داشته باشند.

آگهی دعوت مجمع عمومی فوق العاده و مجمع عمومی عادی شرکت زرین نام اصفهان سهامی خاص به شماره ثبت ۱۷۹۵ و شناسه ملی ۱۰۲۶۰۱۹۹۳۴۶

بدینوسیله به اطلاع کلیه سهامداران شرکت زرین نام اصفهان می رساند تا در جلسه مجمع عمومی عادی مورخه ۱۴۰۰/۰۶/۲۳ ساعت ۸ صبح که در محل قانونی شرکت واقع در اصفهان شهرک صنعتی محمودآباد خیابان ۲۴ شرکت زرین نام اصفهان کدپستی ۸۱۶۱۱۹۴۹۵۸ تشکیل می گردد حضور بهم رسانند.

دستور جلسه مجمع عمومی عادی مورخه ۱۴۰۰/۰۶/۲۳
۱- انتخاب اعضاء هیئت مدیره و مدیرعامل
۲- انتخاب بازرسین ۳- انتخاب روزنامه

آگهی مفقودی

اسناد مالکیت، برگ سبز، کارت و پلاکهای تراکتور رومانی تیپ ۶۵۰ به شماره انتظامی ۸۴۷ ک ۱۹ - ایران ۷۱، شماره موتور ۵۳۳۳۹۵ و شماره شاسی ۶۵۰۹۲۲۱۹ مفقود گردیده و از درجه اعتبار ساقط می باشد.

نیم‌نگاه

سرانه مصرف گوشت قرمز مردم طی ده سال از ۱۳ کیلوگرم به شش کیلوگرم رسیده است. قیمت گوشت قرمز نیز طی این بازه زمانی ۱۲ برابر افزایش قیمت داشته است. مصرف گوشت نقش مهمی در سلامت افراد دارد؛ ولی با افزایش قیمت این محصول پروتئینی حالا جزو پرهزینه‌ترین اقلام سبد غذایی مصرف‌کنندگان شناخته می‌شود.

کاهش مصرف سرانه گوشت قرمز

قیمت این محصول پروتئینی طی ۱۰ سال ۱۲ برابر شده و سرانه مصرف به ۶ کیلوگرم تقلیل یافته است

مینا ایزدی
خبرنگار

سرانه مصرف گوشت قرمز مردم طی ده سال از ۱۳ کیلوگرم به شش کیلوگرم رسیده است. قیمت گوشت قرمز نیز طی این بازه زمانی ۱۲ برابر افزایش قیمت داشته است. مصرف گوشت نقش مهمی در سلامت افراد دارد؛ ولی با افزایش قیمت این محصول پروتئینی حالا جزو پرهزینه‌ترین اقلام سبد غذایی مصرف‌کنندگان شناخته می‌شود. قیمت نهاده‌های دامی یکی از اصلی‌ترین عوامل اثرگذار بر قیمت گوشت قرمز است. از آنجایی که نهاده‌های دامی، وارداتی است، افزایش قیمت ارز از سال ۹۷ تاکنون، روند پیشروی قیمت گوشت قرمز را صعودی کرده است. تصمیم‌ها و سیاست‌گذاری‌های دولت جدید در خصوص نرخ ارز و بازارها طی ماه‌های آینده روی بازار گوشت قرمز نیز تأثیرگذار خواهد بود.

کاهش سرانه مصرف گوشت قرمز مردم

براساس داده‌های گزارش برآورد مصرف کالاهای اساسی در کشور از سوی مرکز آمار ایران، سرانه مصرف گوشت قرمز مردم در سال ۹۰ حدود ۱۳ کیلوگرم برآورده شده است. قیمت گوشت گوسفند در این سال ۱۴ هزار تومان و قیمت گوشت گاو ۱۳ هزار و ۵۰۰ تومان بوده است.

در سال ۹۱ قیمت گوشت قرمز به هرکیلو ۲۵ هزار تومان و قیمت گوشت گاو به هر کیلو ۲۶ هزار تومان رسید. در این سال مصرف سرانه گوشت مردم ۱۲ کیلوگرم بوده است.

در سال ۹۲ مصرف سرانه گوشت قرمز مردم کاهش یافت و به ۱۱ کیلوگرم رسید. طی این سال قیمت هر کیلو گوشت گوسفندی ۲۶ هزار تومان و قیمت هر کیلو گوشت گاو ۲۷ هزار تومان برآورد شده است.

در سال ۹۳ مصرف سرانه گوشت مردم به ۱۰ کیلوگرم رسید و قیمت هر کیلو گوشت قرمز ۲۸ هزار تومان و قیمت هر کیلو گوشت گاو به ۲۸ هزار تومان تا ۳۰ هزار تومان افزایش یافت.

طی سال ۹۴ مصرف سرانه گوشت قرمز مردم نسبت به سال ۹۳ افزایش یافت و به ۱۱ کیلوگرم رسید.

در سال ۹۵ نیز مصرف سرانه گوشت قرمز مردم ۱۱ کیلوگرم برآورد شده است. در این سال قیمت هر کیلو گوشت گوسفند ۴۰ هزار تومان و قیمت هر کیلو گوشت گاو به ۳۸ هزار تومان رسید.

در سال ۹۶ اما شاهد کاهش سرانه مصرف گوشت قرمز مردم به ۱۰ کیلوگرم بودیم. قیمت هر کیلو گوشت گوسفند در این سال به ۴۱ هزار تومان و قیمت هر کیلو گوشت گاو به ۳۵ هزار تومان رسید.

> **افزایش نرخ ارز یکی از اصلی‌ترین دلایلی است که از سال ۹۷ به بعد قیمت گوشت را صعودی کرد. قیمت نهاده‌های دامی افزایش پیدا کرد و تأثیرش را روی افزایش هزینه‌های تولید و بازار گوشت گذاشت**

روند صعودی قیمت گوشت شدت گرفت

قیمت گوشت قرمز در سال ۹۷ روند صعودی به خود گرفت؛ تا جایی که قیمت هر کیلو گوشت گوسفند از ۴۱ هزار تومان در سال ۹۶ به طور ناگهانی به هر کیلو ۹۵ هزار تومان افزایش یافت. قیمت هر کیلو گوشت گاو نیز از ۳۵ هزار تومان در سال ۹۶ به هر کیلو ۸۶ هزار تومان افزایش پیدا کرد. در این شرایط، سرانه مصرف گوشت قرمز مردم در سال ۹۷ به هشت کیلوگرم رسید.

در سال ۹۸ باز هم شاهد سیر صعودی قیمت گوشت قرمز بودیم. در این سال، قیمت هر کیلو گوشت گوسفند به ۱۱۵ هزار تومان و قیمت هر کیلو گوشت گاو به رقمی حدود ۹۰ هزار تا ۱۱۰ هزار تومان افزایش یافت. در این سال مصرف سرانه گوشت هشت کیلوگرم برآورد شده است.

در سال ۹۹ مصرف سرانه گوشت قرمز مردم به هفت کیلوگرم کاهش یافت. در این سال، قیمت هر کیلو گوشت گوسفند بین ۱۲۵ هزار تومان تا ۱۲۷ هزار تومان در نوسان بود. قیمت گوشت گاو نیز بین ۱۲۳ هزار تومان تا ۱۳۵ هزار تومان در نوسان بود.

در سال ۱۴۰۰ مصرف سرانه گوشت قرمز مردم کاهش یافته و به شش کیلوگرم رسیده است. در سال جاری قیمت هر کیلو گوشت گوسفند بین ۱۲۷ هزار تومان تا ۱۶۸ هزار تومان و قیمت هر کیلو گوشت گاو بین ۱۲۶ هزار تومان تا ۱۶۵ هزار تومان برآورد شده است.

مؤلفه‌های تأثیرگذار بر قیمت گوشت قرمز

افزایش نرخ ارز یکی از اصلی‌ترین دلایلی است که از سال ۹۷ به بعد قیمت گوشت را صعودی کرد. قیمت نهاده‌های دامی افزایش پیدا کرد و تأثیرش را روی افزایش هزینه‌های تولید و بازار گوشت گذاشت. دراین‌بین زمزمه‌هایی نیز درباره قاچاق دام به گوش می‌رسید. علی اصغر ملکی، رئیس اتحادیه گوشت گوسفندی، در یکی از مصاحبه‌هایش با رسانه‌ها به صراحت اعلام کرد: «افزایش نرخ ارز در کنار ارزش پیدا کردن دینار در برابر ریال موجب شده است روزانه به صورت تقریبی بیش از ۳۵۰ هزار رأس دام به صورت غیرمجاز از مرزهای غربی کشور و از شهرستان‌های اشنویه، پیرانشهر و سردشت به کشورهای منطقه، به ویژه عراق و کویت، ارسال شود و این موضوع نیز از دیگر دلایل افزایش قیمت گوشت در بازار است.»

> **فعالان بازار می‌گویند قیمت نهاده‌ها نقش زیادی در تعادل قیمتی گوشت قرمز دارد تا با کاهش قیمت‌ها، سرانه مصرف گوشت قرمز در میان مردم افزایش پیدا کند**

از اسفندماه ۹۸ به بعد، هم‌زمان با شیوع کرونا، بازار گوشت قرمز نیز تحت تأثیر قرار گرفت. هم‌زمان با شیوع ویروس کرونا، به دلیل محدودیت‌ها و تعطیلی واحدهای تولیدی، عرضه گوشت نیز در بازار کاهش پیدا کرد.

کاهش عرضه بر افزایش قیمت‌ها دامن زد. در این میان، دامداران نیز صحبت‌هایی درباره نقش دلالان در گرانی گوشت مطرح می‌کردند. حرفشان این بود که دلالان به سود کم راضی نیستند و با قیمت بیشتری دام را به فروش می‌رسانند. بلبشو در بازار نهاده‌های دامی در سال ۹۹ بیشتر هم شد. توزیع نهاده‌ها با قیمت دولتی کاهش یافت و دامداران ناچار شدند نهاده را بعضا از بازار آزاد تأمین کنند.

مشکل به همین جا ختم نشد: اختصاص نیافتن ارز منجر به تأخیر در ترخیص نهاده‌ها شد و دام‌ها گرسنه ماندند. در سال ۱۴۰۰ نیز کم‌آبی شرایط را برای دامداران نامساعد کرد؛ تا جایی که بسیاری از دامداران تا قبل از تلف شدن دام‌ها به دلیل نبود علوفه ناچار شدند دام‌هایشان را به کشتارگاه برسانند و این عامل بر عرضه گوشت در بازار اثر گذاشت.

چندی پیش، سازمان جهانی خواربار و کشاورزی ملل متحد اطلاعاتی منتشر کرد که براساس آن، سرانه مصرف گوشت قرمز و سفید در جهان ۴۱ کیلوگرم است و ایرانیان از لحاظ مصرف گوشت در رتبه ۹۸ در بین ۱۹۶ کشور جهان قرار دارند؛ همچنین طبق این اطلاعات، سرانه مصرف سالانه فراورده‌های گوشتی برای هر فرد ایرانی حدود پنج کیلوگرم است؛ درحالی‌که این سرانه برای متوسط جهانی ۶۰ کیلوگرم است.

باوجود وعده‌ووعیدهای بسیار برای حل مشکلات دامداران، هنوز به دلیل افزایش قیمت نهاده‌های دامی، قیمت گوشت نیز در نوسان قیمتی است.

فعالان بازار می‌گویند قیمت نهاده‌ها نقش زیادی در تعادل قیمتی گوشت قرمز دارد تا با کاهش قیمت‌ها سرانه مصرف گوشت قرمز در میان مردم افزایش پیدا کند.

نقل قول

باید آماده مواجهه با رمزارزها باشیم

طهماسب مظاهری، رئیس‌کل اسبق بانک مرکزی: دولت قبل ارز ۴۲۰۰ تومانی را به جامعه تحمیل کرد، دولت سیزدهم به سمت تک‌نرخی شدن ارز حرکت کند. در لایحه‌ای که دولت باید در خصوص بانک مرکزی تدوین کند، می‌بایست اولا شائبه ربوی بودن نظام بانکی حذف شود.

هنوز هم با گذشت ۳۵ سال از عمر قانون بانکداری بدون ربا، شائبه ربوی بودن بانک‌ها مطرح می‌شود؛ دوم اینکه، این لایحه باید با مسائل روز دنیا، ازجمله پول اعتباری، منطبق شود؛ چون پول اعتباری با پول ذاتی یا اسکناس فرق دارد. دنیا در حال کارکردن روی رمزارز واحد جهانی است و ممکن است تا چند سال آینده به این نتیجه برسد؛ نظام بانکی ما هم باید آمادگی مواجهه با آن را داشته باشد./ **مهر**

رمزارز باطل است چون منشأ ثروت‌آفرینی نیست

آیت‌الله محسن اراکی، دبیرکل مجمع جهانی تقریب مذاهب: در نظام اقتصاد کلان اسلامی این اصل بنیادین وجود دارد که کسی بدون کار نمی‌تواند مالک چیزی شود. مالک منابع طبیعی شدن درنتیجه کار است و اینجا کار به معنای قدرت منفعت‌رسانی به مردم است؛ بنابراین اگر قرار است پول سودآور شود باید این پول به یک کار اقتصادی یا یک کار فشرده در تولید کالا یا ارائه خدمت اختصاص داده شود. اگر پول به کار یا خدمت ضمیمه شد، این پول می‌تواند منشأ افزایش ثروت شود. اینکه گفته می‌شود تولید به افزایش ثروت می‌انجامد، از همین اصل بنیادین سرچشمه می‌گیرد. ما معتقدیم رمزارز باطل است؛ چون منشأ ثروت‌آفرینی نیست. رمز ارز پول اعتباری محض است که قرار است به پول اعتباری دیگری از محل مکیدن ثروت مجامع تبدیل شود./ **مهر**

تشکیل کمیته مشترک دولت و مجلس برای سامان‌دهی بازار ارز و کالا

سید محمدرضا میرتاج‌الدینی، نایب رئیس کمیسیون برنامه و بودجه: با هدف بررسی تخلفات در نظام یارانه‌ای کشور و همچنین سامان‌دهی ارز ۴۲۰۰ تومانی و تأمین کالاهای اساسی کمیته‌ای مشترک بین دولت و مجلس تشکیل خواهد شد. این کمیته، متشکل از برخی نمایندگان کمیسیون برنامه و بودجه و کمیسیون‌های اقتصادی، به‌علاوه نمایندگانی از مرکز پژوهش‌های مجلس و وزارتخانه‌های اقتصادی، چون وزارت اقتصاد و دارایی، تعاون، کار و رفاه اجتماعی و صنعت، معدن و تجارت خواهد شد. تصمیم‌های این کمیته در قالب طرح و لایحه و تصمیم مشترک دو قوه بررسی و اجرا می‌شوند. در این کمیته مشترک طرح‌ها و پیشنهادهای مختلف را در جهت اصلاح نظام یارانه‌ای کشور بررسی می‌کنیم؛ چراکه این موضوع مسئله اصلی و راهکار حل مشکلات اساسی کشور است؛ به صورت غیررسمی نیز با برخی از وزارتخانه‌ها رایزنی شده است که آن‌ها نیز استقبال کرده‌اند/ **تسنیم**

اقتصاد روز

آسیب‌شناسی روسای اسبق بانک مرکزی از تصمیم‌های اقتصادی دولت‌های گذشته

روسای اسبق بانک مرکزی بر عدم ورود رئیس جمهوری به تصمیم‌های تخصصی اقتصاد، توقف سیاست‌های غلط گذشته و استفاده از اوراق خزانه برای جبران کسری بودجه تأکید کردند. به گزارش مهر، رؤسای اسبق بانک مرکزی در جمع‌بندی مباحث مطرح‌شده در میزگرد تخصصی «بانکداری مرکزی در گام دولت انقلاب» در حاشیه سی‌ویکمین همایش بانکداری اسلامی، بر عدم ورود رئیس جمهوری به تصمیم‌های تخصصی اقتصاد، خصوصی‌سازی اقتصاد و استفاده از اوراق خزانه برای جبران کسری بودجه تأکید کردند. محمدحسین عادلی گفت: آقایان در دولت‌های قبلی، ابزارهایی درست کردند؛ ولی تکامل نیافت. برای جبران کسری بودجه به جای فشار بر دولت و سیستم بانکی می‌توان از اوراق خزانه استفاده کرد. این اوراق خزانه تکامل نیافته است و شیوه‌های به‌کارگیری در آن، شیوه‌های درستی نیست. الان این بار روی دوش سیاست‌گذار مالی است که بتواند بازار درستی از اوراق خزانه درست کند. رئیس کل اسبق بانک مرکزی افزود: اگر بتوانیم بازار اوراق خزانه را به درستی شکل دهیم، بخش عمده کسری بودجه حل می‌شود؛ البته باید افزایش درآمد و کاهش هزینه را نیز در دستور کار داشته باشیم. طهماسب مظاهری نیز گفت: به دولت توصیه می‌کنم که در گام دوم انقلاب، پایش را جای پای دولت قبلی نگذارد و شرایط را اصلاح کند. آنچه ما در برنامه‌های دولت آقای رئیسی در بخش اقتصادی دیدیم، بخش بزرگی تکرار سیاست‌ها و دیدگاه‌های دولت‌های قبل است. او افزود: همچنین به مسئولان بانک مرکزی توصیه می‌کنم که در برابر این اصل که ابتدا وام پرداخت شده و بعد سپرده ایجاد شود، مقاومت کنید. نگذارید ساختار سازمانی و اعتباری شکل گیرد و ادامه یابد که اول وام داده شود و بعد سپرده ایجاد شود. رئیس کل اسبق بانک مرکزی گفت: اگر این دو توصیه را قبول کنید، باید به سمت اصلاح با یک تدریج معقول و شیب کافی حرکت کنیم. این اصلاح را نمی‌توان در یک سال انجام داد و حداکثر طی چهار سال می‌توان به سمت اصلاح حرکت کرد. محمود بهمنی هم اظهار کرد: کارهای زیادی انجام شده و نمی‌توان گفت کاری نشده است. زمانی با این موضوع مواجه شدیم که بانک مرکزی ۱۷۰۰ مؤسسه تعاونی اعتبار داشت که مجوزش را وزارت کار داده بود؛ بیش از پنج هزار قرض‌الحسنه که مجوزش را بانک مرکزی نداده بود. برای سامان‌دهی این‌ها مقاومت‌ها زیاد بود. او ادامه داد: به دولت توصیه می‌کنیم که خصوصی‌سازی را از طریق بورس دنبال کند. اگرچند اشتباه رخ داده است، خصوصی‌سازی را متوقف نکنید. اقتصاد باید مردمی شود. دولت تمام تخصص‌های بخش خصوصی را ندارد. بخش خصوصی به‌راحتی تحریم را دور می‌زند. وقتی ما شش گزینه نظامی روی میز داشتیم، از توان بخش خصوصی استفاده کردیم. ولی‌الله سیف نیز با اشاره به استقلال بانک مرکزی، اظهار داشت: هیچ کشوری را ندیدم که رئیس کل بانک مرکزی عضو دولت باشد. به نظرم رئیس کل بانک مرکزی اصلا نباید دولتی باشد.

او ادامه داد: همچنین تجربه نشان داده است هرجایی که رئیس جمهوری به تصمیم‌های تخصصی اقتصاد ورود نکرده نتیجه مثبت بوده است. تیم اقتصادی باید پیشنهاد دهد و تصمیم اقتصادی بگیرد؛ هم‌زمان با اینکه رئیس کل بانک مرکزی عضو دولت هم نباشد.

امکان جدید وزارت راه برای وام ودیعه مستأجران

معاون وزیر راه با بیان اینکه آماری از تعداد وام‌های پرداخت‌شده ودیعه مسکن نداریم، گفت: مستأجرانی که قرارداد آن‌ها نیمه دوم سال است، برای وام ثبت‌نام کنند. به گزارش تسنیم، محمود محمودزاده با اشاره به مصوبه ستاد ملی کرونا در خصوص مهلت مستأجران برای ثبت‌نام وام ودیعه مسکن، اظهار کرد: مستأجرانی که مهلت قرارداد آن‌ها نیمه دوم سال است، می‌توانند مدارک خود را در سامانه وام ودیعه مسکن بارگذاری کنند.

او با اشاره به آغاز پرداخت وام ودیعه مسکن، ادامه داد: با توجه به برنامه‌ریزی انجام‌شده، متقاضیان وام ودیعه می‌توانند نام بانک و شعبه موردنظر را انتخاب کنند. او با بیان اینکه درصورتی‌که متقاضیان مدارک خود را زودتر به بانک‌ها ارائه دهند، روند پرداخت وام تسریع می‌شود، افزود: آمار دقیقی از تعداد وام‌های پرداخت‌شده ودیعه مسکن نداریم.

افزایش ۲۷ تا ۷۹ درصدی قیمت کالاهای اساسی

بررسی قیمت برخی کالاهای اساسی نشان می‌دهد که قیمت این اقلام در یک سال گذشته بین ۲۷ تا ۷۹ درصد افزایش یافته است. به گزارش فارس، بر این اساس، برنج پاکستانی باسماتی از تیرماه ۱۳۹۹ تا تیرماه ۱۴۰۰ درمجموع ۲۷٫۴ درصد افزایش قیمت داشته و از هر کیلوگرم ۱۹۳ هزار و ۷۹۴ ریال در تیرماه ۹۹ به هر کیلوگرم ۲۴۶ هزار و ۹۳۸ ریال در تیرماه ۱۴۰۰ رسیده است. برنج تایلندی نیز ۷۹٫۳ درصد افزایش قیمت داشته است و از هر کیلوگرم ۸۸ هزار و ۷۵۴ ریال در تیرماه ۹۹ به ۱۵۹ هزار و ۱۳۳ ریال در تیرماه ۱۴۰۰ افزایش یافته است. بر اساس این گزارش، برنج طارم اعلا در بازه زمانی تیرماه ۹۹ تا تیرماه ۱۴۰۰ درمجموع ۳۹٫۴ درصد و برنج داخلی هاشمی درجه‌یک در همان بازه زمانی ۳۹ درصد افزایش قیمت یافته است. شکر سفید که در تیرماه ۹۹ هر کیلوگرم آن به قیمت ۸۳ هزار و ۳۱ ریال بوده در تیرماه ۱۴۰۰ به ۱۳۴ هزار و ۱۵۴ ریال افزایش یافته و به این ترتیب قیمت این محصول ۶۱٫۶ درصد افزایش داشته است. هر کیلوگرم گوشت گوساله و گوشت گوسفندی نیز در بازه زمانی یادشده به ترتیب ۴۹٫۹ درصد و ۳۴٫۴ درصد افزایش قیمت داشته است. گوشت مرغ تازه نیز از هر کیلوگرم ۱۶۷ هزار و ۸۰۴ ریال در تیرماه ۱۳۹۹ با ۵۷٫۶ درصد افزایش در تیرماه ۱۴۰۰ به ۲۶۴ هزار و ۴۷۷ ریال رسیده است.

نان، مرغ، گوشت و هویج گران شد، ولی سیم‌کارت با شماره معمولی نه! حداکثر قیمت سیم کارت اعتباری ۲۰ هزار تومان و سیم کارت دائمی ۱۲۰ هزار تومان است. ولی اگر همین سیم‌کارت‌ها شماره‌ای رند داشته باشد قیمت آن از چند هزار تومان به چند صد میلیون تومان تغییر می‌کند.

نیم نگاه

رندهای میلیاردی

شماره‌های رند به قیمت خانه و خودرو معامله می‌شود

سعیده غفاری
خبرنگار

«رند، راحت و کمیاب» تبلیغات گسترده‌ای با این عبارات برای فروش سیم‌کارت‌هایی با شماره رند در بازار منتشر می‌شود. البته خرید و فروش خطوط رند با بهای چند صد میلیونی یا میلیارد تومان دور از چشم‌ها و به صورت محرمانه صورت می‌گیرد. فروشنده یا واسطه قیمت مشخصی هم برای این خطوط اعلام نمی‌کند و فقط کف قیمت برای شروع مزایده اعلام می‌شود. در بازار خطوط رند انواع و اقسام سیم‌کارت از صفر و درحد صفر گرفته تا کارکرده با ۲۰ سال سابقه عرضه می‌شود و همه چیز به ترتیب و چینش هفت شماره پس از پیش‌شماره بستگی دارد.

نان، مرغ، گوشت و هویج گران شد، ولی سیم‌کارت با شماره معمولی نه! حداکثر قیمت سیم‌کارت اعتباری ۲۰ هزار تومان و سیم‌کارت دائمی ۱۲۰ هزار تومان است. ولی اگر همین سیم‌کارت‌ها شماره‌ای رند داشته باشد، قیمت آن از چند هزار تومان به چند صد میلیون تومان تغییر می‌کند.

سیم‌کارت با شماره معمولی

نوسانات بازار دلار و ارز، تحریم‌های اقتصادی، شیوع ویروس کرونا و تأثیرات آن بر بسیاری از کسب‌وکارها، بازار خرید و فروش در همه حوزه‌های صنفی را با تغییراتی مواجه کرده است، ولی بازار سیم‌کارت با شماره معمولی برخلاف سایر بازارها، از ثبات برخوردار است، به طوری که با وجود همه مشکلات اقتصادی هنوز سیم‌کارت‌های معمولی با قیمت سابق به فروش می‌رسد. براساس مصوبات رگولاتوری، حداکثر قیمت یک خط همراه با شماره معمولی در درگاه‌های رسمی اپراتورها بدون احتساب مالیات بر ارزش افزوده برای سیم‌کارت اعتباری ۲۰ هزار تومان و برای سیم‌کارت دائمی ۱۲۰ هزار تومان است. همچنین شرکت مخابرات ایران می‌تواند جدای از هزینه سیم‌کارت از متقاضیان سیم‌کارت دائمی مبلغ ۳۶ هزار تومان به‌عنوان تضمین پرداخت، دریافت کند. بنابراین قیمت سیم‌کارت با شماره معمولی در طول سال‌های گذشته ثابت مانده است و با پرداخت مبالغ پایینی می‌توان یک سیم‌کارت ایرانسل، همراه اول یا رایتل خریداری کرد.

سیم‌کارت با شماره رند

قیمت سیم‌کارت با شماره معمولی از ۲۰ هزار تومان شروع می‌شود، ولی اگر تعداد اعداد رند یک شماره بیشتر شود، قیمت آن‌ها هم بالاتر خواهد رفت. هرچه اعداد رندتر، قیمت سیم‌کارت هم بیشتر! درنتیجه قیمت یک سیم‌کارت رند گاهی به چند صد میلیون تومان می‌رسد، ولی اینکه تعیین قیمت برای این خطوط از چه قاعده و قانونی پیروی می‌کند، شاید پاسخ چندان روشنی نداشته باشد و این تعرفه‌گذاری براساس سلیقه فروشنده و خریدار و وضعیت بازار صورت می‌گیرد. البته طبق مصوبات کمیسیون تنظیم مقررات و ارتباطات، اپراتور مجاز است سیم‌کارت‌هایی با شماره رند را با قیمت بیشتری از سیم‌کارت‌های معمولی از طریق برگزاری مزایده به فروش برساند. ولی مدت‌هاست پای دلالان به این بازار باز شده تا بعضی از سیم‌کارت‌ها را هم قیمت با یک خانه یا خودرو به فروش رسانند. بررسی میدانی نشان می‌دهد سیم‌کارت‌هایی با شماره رند مانند ۰۹۲۰۵۵۵۵۵۵۵ یا ۰۹۲۰۴۴۴۴۴۴۴ گران‌ترین سیم‌کارت‌های موجود در بازار است. این سیم‌کارت‌ها به خطوط ویژه معروف‌اند و فروشنده یا واسطه‌ها حاضر به ارائه قیمت به متقاضی نمی‌شوند، بلکه کف قیمت یک میلیارد تومان را اعلام می‌کنند و سپس خط مورد نظر را به مزایده می‌گذارند.

قیمت سیم‌کارت‌هایی با شماره پلکانی، ترتیبی، رند چهار رقم یکی وسط و... نیز حدود یک میلیارد تومان است. سیم‌کارت‌هایی با شماره رند حروفی، ده هزار از آخر یا اول، رند صد صدی و... با بهای کم از میلیارد تومان به فروش می‌رسد، برای مثال شماره ۰۹۱۲۲۱۱۲۶۶۲ با قیمت ۷۰۰ میلیون تومان، ۰۹۱۲۸۸۸۶۶۵۷ با بهای ۶۰۰ میلیون تومان، ۰۹۱۲۱۶۱۰۱۶۱ با نرخ ۳۷۵ میلیون تومان و ۰۹۱۲۹۲۳۲۴۵۶۷ با قیمت ۲۲۰ میلیون تومان آگهی شده‌اند. سیم‌کارت‌هایی با یکی دو رقم مشابه یا پلکانی ارزان‌ترین خطوط در بازار رندها به شمار می‌رود و برای خرید آن‌ها باید کمتر از ۱۰ میلیون تومان هزینه کرد، شماره ۰۹۳۷۲۹۱۴۸۴۴ با قیمت پنج میلیون تومان از جمله این سیم کارت‌ها است.

پیش شماره و قدمت یک سیم‌کارت نیز بر قیمت شماره رند تأثیر بسزایی دارد و خطوطی با پیش شماره ۰۹۱۲ و ۰۹۲۰ همیشه در بازار رندها قیمت بالاتری دارد. همچنین سیم‌کارت‌هایی با شماره رند به سه دسته صفر، درحد صفر و کارکرده تقسیم می‌شود و شماره رند صفر دست کم صد میلیون تومان گران‌تر است. سیم‌کارت درحد صفر هم یعنی زنگ خورنداردو شماره واتس‌آپ، تلگرام، اینستاگرام و... هم روی آن فعال نیست، به عبارتی فروشنده آن چند سال قبل خریداری کرده ولی خط خاموش است. سیم‌کارت‌های رند درحد صفر اختلاف قیمت میلیون تومانی با خطوط صفر دارد. سیم‌کارت‌های رند کارکرده با قدمتی نزدیک به ۲۰ سال از شماره‌های قدیمی مخابرات است که هنوز با بهای میلیون تومانی در بازار مشتری دارند.

بازار روز

کم‌فروشی مقابل چشمان نهادهای حمایت از مصرف‌کننده

درروزهایی که قیمت بسیاری از کالاها چندین نوبت درسال افزایش می‌یابد، اگر قیمت کالایی بدون تغییر بماند عجیب است. اما راز تثبیت قیمت فروش برخی محصولات، در کاهش وزن آن است!

قبلا فلان کالا یک کیلویی بود و مشتری به هوای آنکه همان یک کیلوست پول پرداخت می‌کند، ولی غافل از اینکه، تولیدکننده در مقابل چشمان نهادهای حمایت از مصرف‌کننده، کاهش وزن داده ولی قیمت را کاهش نداده است؛ اگر اسم این اقدام کم‌فروشی نیست، پس چیست؟ پیرو رایج شدن کم‌فروشی و کاهش قابل توجه حجم و وزن کالاهای مختلف، پیگیر شدیم که این مسئله از کجا نشئت می‌گیرد و برای رفع این معضل کدام سازمان باید پاسخ‌گو باشد تا باری از مشکلات این روزهای مردم برداشته شود.

دبیر اتحادیه بنکداران مواد غذایی تهران در گفت‌وگو با میزان ضمن تأیید کم‌فروشی‌ها این‌گونه پاسخ داد که به علت سودجویی این اتفاق رخ می‌دهد و بسیاری از کالاها وزن‌های غیراستاندارد دارند.

تولیدکننده براساس معادلاتی، زمانی که نمی‌تواند قیمت را افزایش دهد از وزن کالا کم می‌کند به‌عنوان مثال تن ماهی به وزن‌های ۱۲۵، ۱۵۰، ۱۶۰ و ۱۸۰ گرم موجود است، درصورتی‌که تن ماهی در اصل ۲۰۰ گرم باید باشد و این اوزان غیراستاندارد را باید سازمان ملی استاندارد رسیدگی کند و پاسخ‌گو باشد.

سازمان ملی استاندارد نیز این‌گونه توجیه کرد که سازمان استاندارد وزنی را که روی کالا ثبت شده است وزن می‌کند و برای اینکه کالا را دقیق وزن کنید باید تجهیزات داشته باشید. وزن خیلی از کالاها، وزن آبکش شده آن کالا، به این صورت است، به‌عنوان مثال روی لوبیا وزن خالص نوشته نشده است یا مثلا خیارشور وزن خالص نوشته نشده و آب خیارشور را جدا می‌کنیم و خیارشور را نیز جدا می‌کنم. همچنین موضوع را از سازمان «حمایت حقوق مصرف‌کننده و تولیدکنندگان» پرسیدیم ولی متأسفانه گویا پاسخ به مردم چندان در اولویتشان نبود!

درعمل تخلف نشده اما...

ولی شاید عجیب باشد که در ادامه پیگیری‌ها به این پاسخ برسیم که «مثلا هنگام خرید پنیر درست است داخل ظرف مقداری فضا خالی است، ولی روی ظرف ۷۰۰ گرم درج شده، زیرا قبلا در همین ظرف، مقدار ۹۰۰ گرم پنیر قرار داشت، ولی به علت تغییر شرایط بازار وزن روی کالا به ۷۰۰ گرم عوض شده و این مسئله درست است و هیچ تقلبی نیز صورت نگرفته و فقط مقداری فضا خالی است، و چون وزن داخل پنیر ۷۰۰ گرم است و روی کالای ۷۰۰ گرم درج شده، بنابراین این وزن درست است و تخلفی نشده است ولی اگر وزن رعایت نشود این تخلف است.»

توجیه موضوع به قرار پاسخی که خواندیم زمانی عجیب می‌شود که توضیح نمی‌دهند اگر قرار است حجم کالایی کاهش پیدا کند چرا قیمت آن را هم کاهش نمی‌دهند؟ اینکه حجم کالا کاهش یابد ولو اینکه وزن آن با وزن روی کالا نیز مطابقت داشته باشد، ولی چرا قیمت را کاهش نمی‌دهند؟ آیا این سوءاستفاده از اعتماد مشتری نیست؟! مثلا مشتری طبق عادت اقدام به خرید نوشابه یک لیتری می‌کند و به هوای اینکه یک لیتر است پول آن را پرداخت می‌کند ولی بعدا متوجه می‌شود کالایی که خرید کرده، ۸۰۰ گرم بوده و پول یک لیتر را پرداخت کرده است!

پاسخ‌هایی که سفسطه است

در ادامه همین پیگیری در خصوص وزن کم شکر و حبوبات که یک کیلویی هستند، ولی ۹۰۰ گرم فروخته می‌شود، به این پاسخ نیز برخوردیم که «روی بسته‌های حبوبات ۹۰۰ گرم نوشته شده و این تخلف نیست زمانی خلاف است که روی بسته بندی حبوبات یک کیلوگرم زده باشند، ولی ۹۰۰ گرم بفروشند و هم اکنون تمام بسته‌هایی حبوباتی که خریداری می‌کنید ۹۰۰ گرم است و این تخلف نیست» ولی باز همان سفسطه تکرار می‌شود، چرا که قبلا فلان کالا یک کیلویی بود و مشتری به هوای آن همان یک کیلوست پول پرداخت می‌کند، ولی غافل از اینکه، تولیدکننده در مقابل چشمان نهادهای حمایت از مصرف‌کننده، کاهش وزن داده ولی قیمت را کاهش نداده است؛ اگر اسم این اقدام کم‌فروشی نیست، پس چیست؟

در پاسخ به اینکه تن ماهی ۲۰۰ گرمی با وزن‌های ۱۶۰، ۱۸۰ به فروش می‌رسد، پاسخ شنیدیم «کارخانه براساس شرایط بسته‌بندی که کالاها برایشان اتفاق می‌افتد کار می‌کند درباره تن ماهی نیز بسته‌بندی‌ها متفاوت است و ۱۸۰ گرمی همچنین ۱۲۰ گرمی موجود است، وزن این کالا براساس بسته‌بندی است می‌تواند با هر مدل بسته‌بندی باشد با وزن‌های ۲۰ یا ۶ گرمی و قراردادی وجود ندارد و در قانون نوشته نشده که بسته‌بندی تن ماهی باید ۲۰۰ گرم باشد و تنها چیزی در قانون آمده است که وزن روی بسته‌بندی کالا با کالایی که عرضه می‌شود یکی باشد، یعنی اگر نوشته شده است ۱۲۰ گرم تن ماهی وقتی بسته‌بندی را باز می‌کنید داخل آن همان ۱۲۰ گرم تن ماهی باشد!»

آنچه در این پاسخ‌ها غایب است اینکه چرا علاوه بر گران‌فروشی، شاهد کم‌فروشی هم هستیم؟ یعنی مگر قیمت انواع نوشیدنی‌ها مکرر گران نشده است، پس چرا از حجم آن زده می‌شود؟ پس این نهادهای حمایت از حقوق مصرف‌کننده کجا هستند؟ دقیقا کجا هستند!

کف بازار

بالاخره هویج ارزان شد

رئیس اتحادیه بارفروشان میدان مرکزی میوه و تره‌بار از کاهش قیمت هویج در بازار خبر داد. مصطفی دارایی‌نژاد گفت: با توجه به کشت مناسب هویج و به‌دست‌آمدن محصول از الیگودرز، ازنا و بروجرد مشکلی در توزیع نداریم. او از توزیع ۶۰۰ تن هویج در میدان مرکزی خبر داد و گفت: هر کیلو هویج با نرخ ۱۱ تا ۱۵ هزار تومان در میدان مرکزی عرضه شد که با احتساب حداکثر ۳۰ تا ۳۵ درصد سود در خرده‌فروشی باید عرضه شود.

دارایی‌نژاد ازدیاد تقاضا برای هویج از سوی آبمیوه‌فروشی‌ها به دلیل شرایط کرونا و صادرات را از علل گرانی هویج در بازار برشمرد و گفت: با ازدیاد عرضه دو تا سه برابری و ممنوعیت صادرات، روزانه قیمت هویج ۵۰۰ تا یک هزار تومان کاهش خواهد یافت.

رئیس اتحادیه بارفروشان میدان مرکزی از کاهش مجدد قیمت هویج طی روزهای آتی در بازار خبر داد و گفت: بنابر آمار گرفته شده از دزفول، کشت هویج به بالای ۵ تا ۶ هزار تن رسیده است که همواره به کشاورزان هشدار داده‌ایم که به قیمت کنونی هویج در میدان توجه نکنند و از کشت زیاد اجتناب کنند؛ چرا که به دلیل نبود بازار با مشکل مازاد محصول روبه‌رو می‌شوند.

دلایل افزایش قیمت رب گوجه

دبیر سندیکای صنایع کنسرو ایران از حذف تن ماهی از سفره اقشار متوسط و ضعیف در پی حذف ارز دولتی برای این محصول و افزایش ۶۰ درصدی قیمت رب گوجه فرنگی به دلیل افزایش قیمت مواد اولیه به ویژه افزایش بیش از هزار تومانی قیمت گوجه فرنگی خبر داد و ابراز امیدواری کرد که این افزایش قیمت بیشتر نشود، چرا که با این روند کاهش تولید گوجه فرنگی به دلیل خشک‌سالی، احتمال افزایش قیمت مجدد وجود دارد.

سید محمد میررضوی در گفت‌وگو با ایسنا، علت افزایش قیمت رب گوجه را افزایش قیمت مواد عنوان کرد و گفت: در حال حاضر قیمت هر کیلو گوجه فرنگی در شیراز ۲۷۰۰، در مشهد ۲۴۰۰ و در کرمانشاه ۲۵۰۰ تومان است. علت پایین بودن قیمت در مشهد این است که صادرات به افغانستان تقریبا صفر شده است. این در حالی است که این قیمت‌ها در فصل گذشته حداکثر ۱۵۰۰ تومان بوده است. میررضوی با اشاره به افزایش ۳۵ درصدی دستمزدها، افزایش حدود ۶۰ درصدی قیمت قوطی، درب ایزی اپن، کارتن، نایلن و شیشه، اظهار کرد: قیمت سایر کنسروها نیز به تبع همین شرایط مانند افزایش قیمت لوبیا، نخود فرنگی و غیره افزایش یافته است.

نرخ محصولات غذایی منجمد نیمه‌آماده

عنوان	قیمت (ریال)
ذرت شیرین نیمه آماده	۴۳۰,۰۰۰
سبزیجات مخلوط (شامل نخود، ذرت، هویج و...)	۴۰۰,۰۰۰
سیب زمینی خلالی، نگینی، توپی	۱۵۰,۰۰۰
تره فرنگی منجمد (خرد شده)	۱۰۵,۰۰۰
لوبیا سبز (خرد شده)	۱۹۰,۰۰۰
لپه باقلا سبزمنجمد	۶۵۰,۰۰۰
نخودفرنگی سبز	۴۳۰,۰۰۰
هویج خردشده (نگینی و خلالی)	۱۵۰,۰۰۰
بلال با غلاف (منجمد)	۱۰۰,۰۰۰
کرفس خردشده	۹۹,۰۰۰
لپه باقلا سبز منجمد (با ۱۰ تا ۲۰ درصد زرد)	۴۶۰,۰۰۰
پیاز خردشده نیمه‌آماده (خلالی - نگینی)	۹۰,۰۰۰
لوبیا کشاورزی دان شده بدون پوست (باقلا قاتق)	۳۵۰,۰۰۰
بامیه پاک شده (بدون دم گل ۱ تا ۳ سانت)	۱۹۰,۰۰۰
بادمجان کبابی	۱۳۵,۰۰۰
غوره منجمد	۱۹۰,۰۰۰
سیر حبه‌ای منجمد	۲۴۵,۰۰۰
آلبالو بی هسته سالم	۴۱۰,۰۰۰
آلبالو با هسته	۲۸۰,۰۰۰
توت‌فرنگی منجمد	۲۹۰,۰۰۰
فلفل دلمه سبز منجمد	۹۹,۰۰۰
فلفل دلمه رنگی منجمد	۹۹,۰۰۰
آلبالو بی هسته چرخی	۴۶۰,۰۰۰
بچه بلال بدون پوست	۱۴۰,۰۰۰

مظنه

همه سیمان کشور در دامان بورس کالا

سرانجام و با وجود کش و قوس‌های فراوان درمورد اینکه همه بورس تولیدی در کشور در بورس کالا عرضه شود یا خیر، وزرات صمت در ابلاغیه‌ای به رؤسای سازمان صمت ۳۱ استان اعلام کرد که خرید و فروش سیمان خارج از بورس کالا ممنوع است؛ ابلاغیه‌ای که به نظر می‌رسد مهر ختامی است بر هرج و مرج بازار سیمان.

به گزارش ایسنا، هنوز پای سیمان درست و حسابی به بورس کالا باز نشده بود که بحران قطعی‌های مکرر برق دامن کشور را گرفت و باز هم اولویت مصرف خانگی بر صنعت باعث شد برق رسانی به صنایع ازجمله صنعت سیمان با محدودیت مواجه شود. اتفاقی که باعث شد قیمت هر پاکت سیمان از ۳۰ تا ۳۵ هزار تومان به بیش از ۷۰ هزار تومان برسد و حتی زمزمه‌های پاکتی ۱۰۰ هزار تومانی شدن این کالای استراتژیک نیز به گوش می‌رسید. در این بین، برخی انگشت اتهام خود را به طرف بورس کالا گرفتند و عرضه سیمان در بورس را دلیل گرانی سیمان مطرح کردند. این درحالی بود که بورسی‌ها بر این باور بودند که عرضه یک کالا در بورس نه تنها باعث افزایش قیمت آن نمی‌شود، بلکه از آنجایی که عرضه و تقاضا قیمت را تعیین می‌کند، باعث شفافیت معاملات و در نتیجه تعیین نرخ سیمان خواهد شد. البته این موضوع نیز حائز اهمیت بود که عرضه سیمان در بورس کالا نصفه و نیمه سیمان است. بدین صورت که مقداری سیمان وارد بورس و مقداری دیگر مستقیما به فروش می‌رسد. این موضوع باعث می‌شود تا کف بازار از نرخ‌های بورس تأثیر بگیرد و اختلال قیمتی به وجود بیاید.

در هر صورت چندی، پیش مدیر عملیات بازار بورس کالا از انجام تمهیدات لازم برای عرضه کل سیمان تولیدی کشور در این بازار خبر داد. عباس یعقوبی اعلام کرد که عرضه محصولات سیمان کل کشور در بورس کالا در کارگروه تنظیم بازار مطرح شده است و همچنان در جلسات کارشناسی بورس کالا بر این موضوع تاکید شده که همه عرضه‌ها از بستر این بازار انجام شود.

یعنی همه شرکت‌ها موظف شوند که همه سیمان تولیدی خود را از طریق بورس کالا عرضه کنند.

او همچنین اعلام کرد که ۵۶ شرکت از ۷۸ شرکت سیمان در بورس کالا پذیرش شده‌اند. این درحالی است که سازمان استاندارد کشور با ارزیابی کیفیت بتن‌های ساخته شده در سه ماه گذشته، با ارسال نامه‌ای خطاب به وزیر صنعت، معدن و تجارت مخالفت خود را با توزیع سیمان در بورس اعلام کرده بود.

نیم‌نگاه

روز گذشته جلسه بررسی پروژه‌های عمرانی به محدوده ۴ تا ۷ رینگ حفاظتی اختصاص داشت که با حضور علیرضا بوژمهرانی سرپرست شهرداری اصفهان، ایرج مظفر معاون عمران شهری شهرداری اصفهان و مدیران ارشد شهری در سایت پروژه برگزار و پس از آن از این محدوده بازدید شد.

اتمام آزادسازی کیلومتر ۴ تا ۷ رینگ حفاظتی

آزادسازی بخش دیگری از رینگ حفاظتی، در دستور کار است

عکس از مجید اسلام‌دوست

زهرا احمدی
خبرنگار

«روز گذشته جلسه بررسی پروژه‌های عمرانی به محدوده ۴ تا ۷ رینگ حفاظتی اختصاص داشت که با حضور علیرضا بوژمهرانی سرپرست شهرداری اصفهان، ایرج مظفر معاون عمران شهری شهرداری اصفهان و مدیران ارشد شهری در سایت پروژه برگزار و پس از آن از این محدوده بازدید شد.»

پروژه بزرگ حلقه حفاظتی شهر اصفهان سال‌هاست در اصفهان آغاز شده و این حلقه تا رسیدن به افتتاح کامل نواقصی دارد که باید برطرف شود. کیلومتر ۴ تا ۷ این پروژه هنوز کامل نشده و ۵ لکه برای آزادسازی کامل آن باقی مانده است.

سرپرست شهرداری اصفهان در این بازدید گفت: پروژه‌های بزرگ شهری بعضا چالش‌های بزرگی دارند و برای اینکه مشکلی در اجرا به وجود نیاید، نیاز به هماهنگی بین بخشی وجود دارد. معمولا این جلسات هر از چند گاهی در سایت پروژه تشکیل می‌شود و مسئولان پروژه مسائل و چالش‌های مختلف از جمله طراحی، آزادسازی، اجرا و توافق با مردم را در جلسه مطرح می‌کنند. علیرضا بوژمهرانی در ادامه با تأکید بر اینکه تلاش می‌شود پروژه با نهایت رضایت مردمی به پیش برود، تصریح کرد: امروز تصمیم‌های خوبی گرفته شد که باعث می‌شود بخش دیگری از امور اجرایی این حلقه حفاظتی سرعت گرفته و در خدمت شهروندان قرار گیرد. او خاطرنشان کرد: اجرای رینگ حفاظتی کار بزرگی بود که شهرداری در چند سال گذشته شروع کرده و ادامه آن از تقاطع آفتاب تا تقاطع غیرهمسطح شهید سلیمانی باقی مانده است. بخش‌هایی از این مسیر البته آماده آسفالت‌کردن است و مقداری معارضات وجود دارد که باید حل شود، در حال حاضر نیز تصمیم‌های خوبی برای این موضوع گرفته شد. سرپرست شهرداری اصفهان گفت: آزادسازی‌ها با توافق مالکان و جلب رضایت آن‌ها از طریق قانون انجام می‌شود؛ البته این محدوده چون آزادسازی بیشتری دارد باید در جلسات دیگری برای آن تصمیم‌گیری شود. بوژمهرانی کاهش ترافیک و تردد کامیون از داخل شهر را یکی از ویژگی‌های تکمیل رینگ حفاظتی دانست و افزود: در حال حاضر استفاده از بخش‌های تکمیل شده باعث کاهش ترافیک شده است و آرام‌آرام مساحتی که از این بزرگراه زیر بار ترافیک می‌رود، بیشتر خواهد شد. او خاطرنشان کرد: باید برای آزادسازی تکه‌های باقی مانده تلاش کنیم. به دنبال این هستیم راهکاری اتخاذ و منابعی را تأمین کنیم تا با وجود معضلات این پروژه، زندگی و کار مردم تحت تأثیر قرار نگیرد و پروژه به طور کامل به بهره‌برداری برسد.

تلاش می‌کنیم کیلومتر ۴ تا ۷ تا نیمه مهر افتتاح شود

در ادامه معاون عمران شهری شهرداری اصفهان در خصوص روند کار در پروژه رینگ حفاظتی گفت: پروژه حلقه حفاظتی یکی از پروژه‌های مهم شهرداری است و قرار است تداوم پیدا کند. ایرج مظفر تصریح کرد: در این جلسه روند پروژه کیلومتر ۴ تا ۷ بررسی و برنامه‌ریزی برای آزادسازی ۲ تا ۳ درصد باقی مانده نیز انجام شد. تلاش می‌کنیم با انجام آزادسازی‌ها این بخش از رینگ را تا نیمه مهر آماده بهره‌برداری کنیم. همچنین شروع عملیات کیلومتر ۲۷۰۰ تا ۴ هم در دستور کار قرار گرفت. او در ادامه با اشاره به اینکه کیلومتر ۴ رینگ، ۸۰ درصد پیشرفت فیزیکی داشته است، اظهار کرد: در این جلسه برای چگونگی آزادسازی و تأمین اعتبار کیلومتر ۶۰۰ تا ۲۷۰۰ هم تصمیماتی گرفته شد که امیدواریم با سرعت پیش برود. معاون عمران شهری شهرداری اصفهان در ادامه از همکاری مردم و مدیر منطقه ۱۵ شهرداری اصفهان برای آزادسازی‌ها تشکر کرد.

۹۸ درصد پروژه آزادسازی شده است

مدیر منطقه ۱۵ شهرداری اصفهان با اشاره به آزادسازی ۹۸ درصدی پروژه کیلومتر ۴ تا ۷ گفت: تقریبا وسعت این مقداره ۱۶ هزار مترمربع بوده که ۱۵۷ هزار متر آزادسازی شده و ۳ هزار متر باقی مانده است. در خصوص توافق با مردم برای آزادسازی با مشکلاتی روبه‌رو شدیم؛ چراکه با توجه به تغییر قیمت‌ها مالکان حاضر نمی‌شدند آزادسازی‌ها انجام شود. مسعود قاسمی تأکید کرد: البته برای بیش از ۲۵۰۰ متر از این ۳ هزار متر با مالکان توافق شده و تنها ۵۰۰ متر آن باقی مانده است. تلاش می‌کنیم تا اواخر مهر این بخش را هم آزادسازی کنیم. بنا به گفته او، با افتتاح این ۳ هزار متر از پل آفتاب تا سه‌راه بهاران، حلقه حفاظتی شرق کامل می‌شود. در این منطقه ۶ و ۶ دهم کیلومتر از رینگ باقی مانده است و تقریبا ۵۰۰ هزار متر آن آزادسازی شده بود. مدیر منطقه ۱۵ شهرداری اصفهان خاطرنشان کرد: امیدوارم با تکمیل ساخت این مسیر، ورود کامیون به اصفهان ممنوع شده و مردم احساس آرامش بیشتری داشته باشند و با انجام این آزادسازی‌ها بتوانیم خدمتی ماندگار به مردم اصفهان ارائه کنیم.

پروژه بزرگ حلقه حفاظتی شهر اصفهان سال‌هاست در اصفهان آغاز شده و این حلقه تا رسیدن به افتتاح کامل نواقصی دارد که باید برطرف شود

۳۱۰۰ متر آزادسازی نشده است

مدیر پروژه کیلومتر ۴ تا ۷ حلقه حفاظتی هم از پنج لکه آزادسازی نشده در پروژه سخن گفت و افزود: اگر آزادسازی این پنج لکه انجام شود، علاوه بر جابه‌جایی شبکه برق، بخش اجرایی که باقی مانده عملیاتی می‌شود و ما می‌توانیم پروژه را از کیلومتر ۴ تا ۷ آماده و تکمیل کنیم. ناصر کریمی، تکمیل پروژه را منوط به اقدام شهرداری منطقه دانست و گفت: درصورتی که ۳ هزار و ۱۰۰ متر از سطح باقی مانده آزادسازی شود، ۴۰ روز بعد پروژه را تحویل می‌دهیم.

شهر و روستا

وزارتخانه‌ها و دستگاه‌های کم‌کار در حوزه مناسب‌سازی، مطالبه‌گری کنند

معاون عمران و توسعه امور شهری و روستایی وزیر کشور در نوزدهمین جلسه ستاد هماهنگی و پیگیری مناسب‌سازی کشور از تشکل‌های مردم‌نهاد خواست ارزش اهمیت کار را برای مجموعه‌های جدید تبیین و از همان ابتدا مطالبه‌گری کنند.

به گزارش روابط عمومی سازمان شهرداری‌ها و دهیاری‌های کشور، مهدی جمالی‌نژاد با بیان این مطلب اظهار کرد: اگر مطالبه‌گری نباشد با این حجم کار که دستگاه‌های مختلف دارند ممکن است کاری مغفول بماند؛ به‌طور مثال در معاونت عمرانی حدود ۳۸ کارگروه و شورا داریم که به‌طور مستمر باید تشکیل شوند و اگر اهمیت چنین ستادی از همان ابتدای کار برای مدیران ملی، شهری و روستایی تبیین نشود، زحمات کشیده شده ابتر می‌ماند.

او خاطرنشان کرد: از سوی دیگر مصوباتی داریم که در زمینه مطالبه‌گری است. بر اساس مصوبه‌ای، استانداری‌ها و فرمانداری‌ها هر سه ماه یک‌بار با رعایت پروتکل‌های بهداشتی باید در خصوص تشکیل جلسات ستاد مناسب‌سازی و پیگیری تحقق مصوبات اقدام کرده و گزارش عملکرد و اقدامات مرتبط به دبیرخانه ستاد را منعکس کنند. این مصوبه ارزش زیادی دارد که آیندگان بدانند چنین مسائلی را باید ادامه دهند.

معاون عمران و توسعه امور شهری و روستایی وزیر کشور گفت: در مصوبه دیگری، شهرداری‌ها و دهیاری‌های سراسر کشور باید تمهیدات لازم را به عمل آورند تا پیمانکاران و نیروهای اجرایی آن‌ها با گذراندن ضوابط و مقررات مناسب‌سازی در همه پروژه‌های بهسازی و توسعه معابر و محیط‌های عمرانی، اصول دسترس‌پذیری را برای افراد دارای معلولیت به‌طور کامل اجرا کنند. این مسئله نیز تکلیفی است که از همین ابتدا که مدیران شهری و روستایی می‌خواهند مستقر شوند، برای آن‌ها ایجاد می‌کنیم.

جمالی‌نژاد ادامه داد: براساس مصوبه دیگر، شهرداری و دهیاری‌های منتخب اجرایی پایلوت شهرها و روستاهای دسترس‌پذیر با جدیت تمام درخصوص انجام امور و اقدامات مناسب‌سازی و دسترس‌پذیری محیط، معابر و اماکن عمومی به نظارت اقدام کنند و صاحبان ساختمان‌ها و اماکن با کاربری عمومی را نیز در خصوص انجام مناسب‌سازی ملزم کنند. این امر بسیار مهم است و باید گزارش‌های فصلی و دوره‌ای داشته باشیم.

او ادامه داد: همچنین باید جلسات قبلی ستاد هماهنگی و پیگیری مناسب‌سازی کشور را پایش و نقاط ضعف و قوت را احصا کنیم.

معاون عمران و توسعه امور شهری و روستایی وزیر کشور خاطرنشان کرد: هفته دولت، فرصت مناسبی است که زحمات همکاران را تحویل آیندگان دهیم و مهم است که مسائل را برای دولت جدید ریل‌گذاری کنیم. اگر مسئولان مستقر شوند و اقدامات را مهم نبینند توجه ویژه‌ای به آن‌ها نمی‌شود، اهمیت کار باید از ابتدا برای آیندگان مشخص شود.

افزایش ظرفیت پارکینگ‌های شهر تا ۱۳۰۰ خودرو

معاون حمل‌ونقل و ترافیک شهرداری اصفهان گفت: با تکمیل پارکینگ‌های در حال احداث، ظرفیت پارکینگ‌های سطح شهر تا یک هزار و ۳۰۰ خودرو خواهد رسید. به گزارش ایمنا، مسعود بنده خدا با بیان اینکه در حال حاضر ۴۲ پارکینگ با ۱۲ هزار فضای پارک خودرو در اختیار شهرداری است، اظهار کرد: تمام پارکینگ‌های طبقاتی شهر مجهز به سیستم هوشمند ورود و خروج، دوربین‌های پلاک‌خوان، آسانسور و سیستم‌های اعلام و اطفای حریق است. او با تأکید بر اینکه پارکینگ‌های تازه‌تأسیس مجهز به سیستم نشانگر فضای خالی پارکینگ است، افزود: به‌تازگی در معابر منتهی به پارکینگ‌ها نیز تابلوهای نشانگر وضعیت ظرفیت آن‌ها نصب شده است.

معاون حمل‌ونقل و ترافیک شهرداری اصفهان تصریح کرد: سالانه برای تکمیل و بهینه‌سازی تجهیزات، زیباسازی و ایمن‌سازی پارکینگ‌های شهر حدود ۱۰ میلیارد ریال هزینه می‌شود. او با بیان اینکه برای جلوگیری از تخلفات و سوءاستفاده‌های احتمالی، مسئولان تمام پارکینگ‌ها ملزم به ارائه صورت‌حساب به شهروندان هستند تا در حق شهروندان اجحافی نشود، گفت: در تمام مناطق ۱۵گانه شهر زمین‌هایی با کاربری پارکینگ وجود دارد که توسط مناطق در حال تملک است.

بنده‌خدا با ابراز خرسندی از اینکه در سال جاری پارکینگ زیرسطحی اردیبهشت با ۱۰۳ دستگاه ظرفیت خودرو بهره‌برداری شد، اظهار کرد: تا پایان سال جاری پارکینگ زیرسطحی توحید با گنجایش ۱۸۰ دستگاه خودرو و پارکینگ مشارکتی خیابان سنبلستان با ظرفیت ۳۵۰ خودرو تکمیل و به بهره‌برداری می‌رسد. او با بیان اینکه پارکینگ لسان‌الارض در حال احداث است، خاطرنشان کرد: پارکینگ روباز ایستگاه متروی میدان علیخانی نیز ۱۱۰ واحد پارکینگ به ظرفیت‌های پارک خودرو در شهر اضافه می‌کند.

رونمایی از ۱۰ مورد دیوارنگاری در منطقه ۱۵ شهرداری اصفهان

ضحا قدوسی
خبرنگار

مدیر منطقه ۱۵ شهرداری اصفهان از اتمام عملیات دیوارنگاری‌های گسترده در سطح این منطقه خبر داد.

مسعود قاسمی گفت: هنرهای عمومی مانند نقاشی دیواری با بسیاری از مسائل شهری در ارتباط است و در راستای بهسازی و حفظ هویت شهری و با توجه به فرهنگ غنی خوراسگان این کار در ۱۰ منطقه مختلف انجام گرفت و رونمایی شد، این در حالی است که سال‌های مدیدی بود که برای زیباسازی و استفاده از سطوح ناکارآمدِ منطقه، این کار معطل مانده بود. او ادامه داد: نقاشی دیواری در ارتباط با سه عامل مخاطب، معماری و محیط پدید می‌آید که از میان این عوامل، محیط در خلق این آثار نقشی اساسی دارد؛ چراکه مهم‌ترین وجه تمایز نقاشی دیواری از دیگر انواع آن، شکل یافتنِ آن تحت تأثیر شرایط و ویژگی‌های محیط است. این هنرِ رسانه دیداری در ساحت کالبدیِ و دیداری منظر شهری تأثیر دارد و در ایجاد فضاهای سرزنده و با نشاط مؤثر است.

مدیر منطقه ۱۵ شهرداری اصفهان، زیباسازی، بازپیرایی و تلطیف فضاها و منظر شهری را مهم‌ترین اهداف هنر «دیوارنگاری» برشمرد.

قاسمی با اشاره به اینکه مردم خوراسگان، ولایت‌مدار و شهیدپرور هستند، تصریح کرد: برجسته‌ترین دیوارنگاری‌های اخیر در ارتباط با زنده نگه داشتن یاد شهدا و به‌خصوص شهیدان گران‌قدر منطقه از جمله سردار شهید احمد ربانی، اولین فرمانده بسیج خوراسگان است که در عملیات خرمشهر به درجه والای شهادت رسید. از دیگر شهدای هشت سال دفاع مقدس که تمثال آن‌ها زینت‌بخش شهر شده است می‌توان به دیوارنگاری شهید محمدرضا تورجی‌زاده و شهیدان اکبر و رضا تورجی‌زاده در ورودی محله جی شیر و همچنین تصویر شهید مهدی حبیب‌الهی در محله راران اشاره کرد. شایان ذکر است که خوراسگان بیش از ۵۰۰ شهید تقدیم انقلاب کرده است. او گفت: نکته دیگری که در این زمینه می‌توان به آن اشاره کرد، اجرای این عملیات در داخل محله‌ها هم بوده است، به‌طوری که در محله اندوان دو مورد و در محله راران نیز دو مورد دیوارنگاره اجرا و رونمایی شده است. این دو محله از محله‌های الحاقی به منطقه ۱۵ هستند. مدیر منطقه ۱۵ شهرداری اصفهان اظهار کرد: مساحت این دیوارنگاری‌ها در حدود ۵۰۰ متر مربع است که با هزینه‌ای بالغ بر یک میلیارد ریال به اتمام رسیده و رونمایی شده است.

شهرانه‌ها

ارائه ۱۴۰ خدمت شهرداری اصفهان به صورت الکترونیکی

«در حال حاضر زمینه ارائه ۱۱۵ خدمت شهرداری بر میز خدمت غیرحضوری فراهم شده و شهروندان اصفهانی می‌توانند از طریق مراجعه به سامانه، از این خدمات الکترونیکی بهره‌مند شوند.» این خبر را مدیرکل نوسازی و تحول اداری شهرداری اصفهان اعلام کرده و گفته سال ۹۸ و قبل از شیوع کرونا شهرداری اصفهان درصدد ارائه خدمات به شهروندان به صورت غیرحضوری برآمد؛ اما انجام اقدامات مربوط با شیوع این ویروس هم‌زمان شد.

به گفته فروزان سلطانی، فاز نخست میز خدمت غیرحضوری در ابتدای تیر سال گذشته یکی از جدی‌ترین و اساسی‌ترین پروژه‌ها بوده است.

او با تأکید بر اینکه تا بهمن ۹۹ همه مناطق شهرداری تحت پوشش ارائه خدمات غیرحضوری قرار گرفتند، افزود: شهروندان اصفهانی می‌توانند از طریق مراجعه به سایت my.isfahan.ir از خدمات الکترونیکی شهرداری بهره‌مند شوند.

مدیرکل نوسازی و تحول اداری شهرداری اصفهان خاطرنشان کرد: به واسطه میز خدمت غیرحضوری، شهروندان می‌توانند بدون مراجعه به شهرداری درخواست‌های خود را انتقال داده و در جریان نتیجه درخواست اعلام‌شده قرار بگیرند.

او با بیان اینکه هوشمندی باید در خدمت شهر باشد تا شهر بتواند بر پایه مفاهیم مردمی و انسانی فعالیت‌های خود را هدایت کند، ادامه داد: میز خدمت غیرحضوری یکی از پروژه‌های شهر هوشمند اصفهان و یک درگاه واحد شهروندی به شمار می‌رود. سلطانی گفت: سال گذشته فاز نخست میز خدمت غیرحضوری شامل ۱۱۰ خدمت و فعالیت شهرداری به صورت کامل به شهروندان ارائه شد و برخی زیرساخت‌ها را در شهرداری تسهیل کرد، امکان آموزش کاربران و نظرسنجی فراهم و داشبورد مدیریتی ایجاد شد. او با بیان اینکه مهم‌ترین هدف میز خدمت غیرحضوری این بود که فعالیت‌های پرکاربرد شهرداری به صورت غیرحضوری ارائه شود، اظهار کرد: در فاز دوم ۳۰ خدمت دیگر شهرداری نیز به صورت غیرحضوری به شهروندان ارائه شده است.

مدیرکل نوسازی و تحول اداری شهرداری اصفهان گفت: شهرداری اصفهان تلاش کرده خدمت خود را تا حد امکان به صورت غیرحضوری به شهروندان ارائه کند.

او ادامه داد: ۱۰ حوزه خدمتی در میز خدمت شامل شهرسازی، امور پیمانکاران، محیط زیست، حمل‌ونقل، فضای شهری، حوادث و تخلفات، ارتباطات و نظرسنجی، گردشگری، آموزش، آرامستان‌ها و سایر حوزه‌ها تعریف شده است که به مرور زمان در این بخش‌ها قرار می‌گیرد. سلطانی اظهار کرد: در حال حاضر ۱۴۰ خدمت در قالب ۱۰ بخش ذکر شده به شهروندان به صورت غیرحضوری ارائه شده که ۹ خدمت آن به صورت موشن‌گرافی برای آگاهی شهروندان از روش استفاده از خدمات است.

هیچ‌گونه تعهد استخدامی برای آتش‌نشان‌های داوطلب نداریم

مدیرعامل سازمان آتش‌نشانی و خدمات ایمنی شهرداری اصفهان گفت: نیروهای آتش‌نشان داوطلب به صورت کاملا افتخاری در راستای خدمت‌رسانی به شهروندان با سازمان ما همکاری می‌کنند و این همکاری هیچ‌گونه تعهد استخدامی نخواهد داشت.

آتشپاد محسن گلابی با اشاره به شرایط عضویت افتخاری در سازمان آتش‌نشانی و خدمات ایمنی شهرداری، اظهار کرد: آتش‌نشان داوطلب فردی است که با درخواست شخصی و براساس علاقه‌مندی خود پس از احراز صلاحیت و گذراندن دوره‌های آموزشی به صورت افتخاری تحت نظارت سازمان در مهار حریق، حوادث و بحران‌ها تلاش و فعالیت کند.

او افزود: در حال حاضر دوره‌های سه روزه عمومی به صورت رایگان برگزار می‌شود و علاقه‌مندان می‌توانند در این دوره‌ها شرکت کرده و مقدمات طرز استفاده از کپسول‌های اطفا و برخی موارد ایمنی را آموزش ببینند.

مدیرعامل سازمان آتش‌نشانی و خدمات ایمنی شهرداری اصفهان با بیان اینکه داوطلب آتش‌نشان در سه سطح یک، دو و سه است که در سطح یک دوره مقدماتی، داوطلبان آموزش را به مدت ۱۰۵ ساعت فرامی‌گیرند، تصریح کرد: پس از فراگیری آموزش‌ها، فرد خودامدادگر در حوادث و آتش‌سوزی‌ها تلقی می‌شود و این امکان را دارد که در لحظات اولیه و پیش از رسیدن نیروهای عملیاتی آتش‌نشان، حریق را با تجهیزات عمومی مهار کرده و از پیشرفت حریق جلوگیری کند.

او ادامه داد: آتش‌نشان داوطلب سطح دو دوره پیشرفته آتش‌نشانی را به مدت ۷۵ ساعت فراگرفته و پس از گذراندن مراحل و سرفصل‌ها و دوره‌های کارورزی شش‌ماهه زیر نظر مسئولان و قبولی در آزمون تعیین صلاحیت به‌عنوان نیروی داوطلب شناخته می‌شود که در زمان بحران یا کمبود نیرو می‌توان از وجود این افراد استفاده کرد.

آتشپاد گلابی تأکید کرد: این نیروها به صورت کاملا افتخاری و داوطلبانه در راستای خدمت‌رسانی به شهروندان با سازمان آتش‌نشانی همکاری می‌کنند و این موضوع هیچ‌گونه تعهد استخدامی نخواهد داشت.

او گفت: شرایط پذیرش نیروهای آتش‌نشان داوطلب، داشتن حداقل ۱۸ سال و حداکثر ۶۰ سال، دارا بودن حداقل مدرک تحصیلی دیپلم، شرایط جسمی سالم و برخورداری از سلامت جسم و روان به تشخیص پزشک معتمد سازمان، نداشتن سوء پیشینه کیفری، اعتیاد نداشتن به سیگار، مواد مخدر یا الکل و تکمیل و امضای تعهدنامه محضری مبنی بر رعایت مقررات سازمان و مفاد آیین‌نامه آن است.

حتما تاکنون از کنار دیوارهای زیادی عبور کرده‌اید که روی آن‌ها طراحی و نقاشی‌هایی با موضوعات مختلف اجراشده است. احتمالا به این موضوع هم فکر می‌کنید که این کار به زیبایی چهره شهر و مکان‌ها کمک می‌کند و در نگاه شهروندان اثرگذار است و یا آن‌ها را کثیف و زشت می‌کند؟ به این دیوارنگاری‌ها هنر گرافیتی نیز گفته می‌شود.

نیم‌نگاه

دغدغه دیوارها

هنرمندان هنر دیوارنگاری در گفت‌وگو با اصفهان زیبا از بایدها و نبایدهای دیوارنگاری بر دیوارهای اصفهان می‌گویند

عکس از حمیدرضا نیکونام

شیرین مستغاثی
خبرنگار

حتما تاکنون از کنار دیوارهای زیادی عبور کرده‌اید که روی آن‌ها طراحی و نقاشی‌هایی با موضوع‌های مختلف اجراشده است. احتمالا به این موضوع هم فکر می‌کنید که این کار به زیبایی چهره شهر و مکان‌ها کمک می‌کند و در نگاه شهروندان اثرگذار است یا آن‌ها را کثیف و زشت می‌کند؟ به این دیوارنگاری‌ها هنر گرافیتی نیز گفته می‌شود که به‌عنوان یکی از هنرهای خیابانی و شهری در بسیاری از کشورها جایگاه خود را پیدا کرده است. ایران یکی از این کشورهاست و اصفهان نیز از جمله شهرهایی است که چند سالی می‌شود هنر گرافیتی در آن جدی گرفته شده است، نقاشی‌خط، داستان‌های کهن ایران یا تصاویری از مفاخر شهر، نمونه‌هایی از دیوارنگاری‌هایی است که در سطح شهر و استان اصفهان اجراشده‌اند. توجه به طراحی دیوارنگاری با توجه به فقر رنگ در شهر ضمن پوشاندن برهنگی‌های یک شهر می‌تواند نشاط و ساده‌زیستی را به پیکره‌های انسانی شهرها تزریق کند و از سویی دیگر، بیانگر مفهومی است که می‌تواند در آگاهی‌رسانی به شهروندان مؤثر باشد، این آگاهی می‌تواند در زمینه‌های مختلفی باشد از جمله اینکه گاهی وجود مفاخر یک شهر را یادآوری می‌کند، می‌تواند نسبت به فعالیت مخربی که از سوی مردم و مسئولان صورت می‌گیرد جنبه اعتراضی داشته باشد و یا صرفا با هدف القای احساس شادمانی به شهروندان صورت گیرد.

آنچه در این گزارش می‌خوانید دیدگاه میلاد رضایی، محمد دادور و مرتضی محقق از جمله هنرمندان این رشته درباره بایدها و نبایدهای اجرای این هنر در شهر اصفهان است.

بازخورد مثبت دیوارنگاری

میلاد رضایی، دانش‌آموخته نقاشی که از سال ۱۳۹۰ کار نقاشی دیواری و زمینی را شروع کرده است، می‌گوید: هنر گرافیتی صددرصد باید رساننده یک مفهوم باشد، ولی در ایران تاحدی متفاوت است چون طرح‌ها باید در قالب یک چهارچوب و ساختار ارائه شوند، اما درمجموع این هنر می‌تواند پیامی را به مخاطب منتقل کند و یا به نوعی رنگ زدن به فضای شهری و ایجاد روح باشد تا خستگی عابران را مرتفع ساخته و انرژی مثبتی را به آن‌ها منتقل کند.

او با بیان اینکه آثار نقاشی دیواری و زمینی خود را علاوه بر محله‌های مختلف اصفهان در سایر شهرهای ایران نیز ارائه کرده است، می‌افزاید: گرافیتی نوعی هنر نقاشی خیابانی است و ذاتا مفهوم یا اعتراضی را به‌صورت نقاشی روی دیوار نشان می‌دهد که البته در حال حاضر جنبه‌های مختلفی دارد، مثل جنبه‌های زیبایی‌شناسی یا تصویرکردن چهره‌های معروف، هرچند که هنوز هم معنی قدیم خود یعنی اعتراض را در خود دارد؛ ضمن اینکه این هنر می‌تواند موضوعات مختلفی داشته باشد، ازجمله مفاهیمی از طبیعت یا چهره‌هایی از مفاخر و یا برای القای شادمانی به شهروندان استفاده و یا پیغام خاصی در آن ارائه شود.

این هنرمند که یکی از آثار او دیوارنگاره استاد جلیل شهناز در چهارباغ است، تصریح می‌کند: وقتی حدود چهار سال قبل تصویر استاد شهناز را بر روی دیوار نقاشی می‌کردم بازخوردهای بسیار خوبی گرفتم. البته متأسفانه جوان‌ها این استاد را نمی‌شناختند، اما آن‌هایی که سن بیشتری داشته و یا علاقه‌مند به موسیقی بودند به‌شدت ذوق‌زده می‌شدند و چون شماره تلفنم در ذیل این نقاشی وجود دارد حتی تا حدود دو سال بعد با من تماس می‌گرفتند و بابت اینکه چهره استاد را کشیدم از من تشکر می‌کردند.

اجراهای سفارشی یا شخصی

رضایی به دیگر اثر خود اشاره کرده و ادامه می‌دهد: من بزرگ‌ترین نقاشی سه‌بعدی ایران را در سیتی‌سنتر سپاهان شهر روی زمین کشیدم که موضوع معماری ایرانی اسلامی است و در زمینی به مساحت ۱۳۰ مترمربع اجرا شد. وقتی در حال کار هستم و مردم از همان محل عبور می‌کنند با تعجب نگاه می‌کنند و یا قدری می‌ایستند و عکسی به یادگار می‌گیرند و حتی اگر با ماشین در حال عبور هستند بوق می‌زنند و یا ماشین را نگه می‌دارند و تشکر کرده و عکاسی می‌کنند و در مجموع معمولا ۹۹ درصد بازخوردها خوب است.

او تأکید می‌کند: برخی با این تفکر که اصفهان یک شهر تاریخی است و نباید روی دیوارهای آن چیزی تصویر شود مخالف دیوارنگاری اند اما برخی دیگر معتقدند بسیاری از کوچه و خیابان‌ها که بی‌روح است با نقاشی توانست احساس شادمانی را به شهروندان منتقل می کند و به‌این‌ترتیب بر جذابیت شهر افزوده می‌شود.

رضایی که مدیریت گروه هنری بعد سوم را به عهده دارد و آثار خود را یا به سفارش شهرداری ارائه می‌کند و یا سفارش‌هایی از افراد مختلف داشته و در محیط‌های شخصی اجرا کرده است، می‌گوید: در گروه هنری بعد سوم ۹۵ درصد طرح‌هایی که برای نقاشی دیواری و یا زمینی ارائه می‌شود اورجینال است. به این شکل که ابتدا طرح‌ها زده شده و سپس این اتودها با کمک مهندسان معماری گروه که اجرای نرم‌افزار آن‌ها قوی است موردبررسی دقیق قرارگرفته و بعد به مرحله فتوشاپ وارد و توسط من به اجرای نهایی برده می‌شود، یعنی باید مراحل اتود دستی، طراحی‌های کامپیوتری، فتوشاپ و درنهایت اجرای اصلی طی می‌شود.

روی متن گرافیتی تفکر کنید

محمد دادور که از دیگر هنرمندان نقاشی دیواری است، می‌گوید:

> گرافیتی نوعی هنر نقاشی خیابانی است و ذاتا مفهوم یا اعتراضی را به‌صورت نقاشی روی دیوار نشان می‌دهد که البته در حال حاضر جنبه‌های مختلفی دارد

گرافیتی نوعی زبان است که البته جامع نیست و عده اندکی درباره آن آگاهی دارند. زبانی است که نمی‌توانی فریاد بزنی تا کسی آن را بفهمد، بلکه باید نوشته شود تا ماندگار بماند.

او ادامه می‌دهد: هرچه این زبان را به‌سختی بتوان خواند، نقاشی را جذاب‌تر می‌کند، به‌طور مثال ایده‌ای که من چند سال پیش به آن فکر می‌کردم این بود که سبک جدیدی را شروع کنم چراکه اکثر گرافیتی‌هایی که در داخل ایران طراحی می‌شود به‌صورت انگلیسی نوشته می‌شود ولی من فارسی طراحی می‌کردم به طوری که بیننده چند بار اول فکر می‌کرد متن‌ها به زبان انگلیسی است درحالی‌که کلمه‌ها کاملا فارسی بود، یا حتی آن نوع گرافیتی که وقتی با آن عکس سلفی بگیرند قابل‌خواندن می‌شود، چون برعکس نوشته شده است.

این هنرمند تصریح می‌کند: گرافیتی در کل هنری است که عده‌ای کمی از افراد دنیا برای آن وقت می‌گذارند، هدف من نیز از گرافیتی این است که بتوانم کلمات و جملات سنگین و منطقی و روال شرح حال زندگی مردم یا خودم و یا اختلاف طبقاتی را با استفاده از آن شرح دهم تا بتواند فکر مردم را درگیر کنند، البته آن افرادی هستند که به‌غیر از عکس گرفتن، روی متن گرافیتی تفکر می‌کنند.

او با بیان اینکه گرافیتی بر روی کاغذ نیز اجرا می‌شود، اما عمده اجرای آن روی دیوار است، می‌افزاید: گرافیتی می‌تواند نقش خوبی در آگاهی مردم داشته باشد، اما باید به آن اهمیت داده شود.

اهمیت موضوع و مکان در دیواره‌نگاری

مرتضی محقق دیگر هنرمند دیوارنگاری است که اثر نقاشی خط زیرگذر چهارراه عسگریه و همچنین تصویری از شهید دکتر بهشتی بر روی دیوار بیمارستان شهید بهشتی از آثار او است، می‌گوید: یکی از موضوعاتی که می‌تواند در جذب گردشگر تأثیرگذار باشد نقاشی دیواری است و قطعا استان اصفهان علاوه بر داشتن جذابیت میراث که دارد می‌تواند از دیوارنگاره‌های مختلف برای جذب گردشگر استفاده کند درحالی‌که بسیاری از شهرهایی که فاقد دیوارنگاره هستند حالت بی‌روح و مرده‌ای دارند.

او با بیان اهمیت موضوع و مکان دیوارنگاری می‌افزاید: موضوع نقاشی‌های دیواری باید با فرهنگ و مردم اصفهان سنخیت داشته باشد و نمادی از فرهنگ اصفهان باشد و نباید بدون کارشناسی در سطح شهر از نقاشی دیواری استفاده کرد. بنابراین موضوع دیوارنگاره اهمیت بسیاری دارد و حتی از اجرای آن مهم‌تر است؛ ضمن اینکه در انتخاب مکان آن نیز باید مسئله دید و منظر را در نظر گرفت.

یادداشت

از رکود تا هم‌بستگی تجاری

به بهانه روز ملی صنعت چاپ

سید رضا حسینی
کارشناس صنعت چاپ

صنعت چاپ، پیشران تولید است. این صنعت، شاخص بزرگی در تولید ناخالص ملی کشورها و از مهم‌ترین ارکان اقتصاد غیرنفتی است. ظرفیت بالای این صنعت در ارتقای تولید داخلی، توسعه سرمایه، افزایش اشتغال و صادرات، اهمیت آن را در جهان اقتصادی کنونی، به ویژه در کشورهایی با موقعیت ژئوپلتیک دو چندان کرده است.

پیش‌بینی گردش مالی یک هزار میلیارد دلاری برای این صنعت تا سال ۲۰۲۵، اینک بسیاری از سرمایه‌گذاران را به سوی این صنعت سوق داده و عمده تمرکز آن‌ها را بر بازار و صنایع وابسته به چاپ و بسته‌بندی معطوف کرده است. آمار و ارقام جهانی، نشان می‌دهد کشورهای اروپایی و آسیایی به ویژه آلمان، ایتالیا، چین و هند تاکنون توانسته‌اند در این صنعت نسبت به سایر کشورهای جهان گام‌های محکم‌تری بردارند.

در این میان بسیاری از کشورها نیز با الگوبرداری از روند رشد آلمان و چین در صنعت چاپ به عنوان دو نمونه موفق و متفاوت از دو قاره مختلف، در مسیر رشدِ این صنعت قرار گرفته‌اند. صنعت چاپ و بسته‌بندی ایران ولی با توجه به موقعیت استراتژیک کشور در منطقه و ظرفیت‌های بی‌شمار داخلی آن، هنوز جایگاه خوبی ندارد.

طبق برآوردهای مرکز آمار چاپ و بسته‌بندی جهانی، درآمدزایی این صنعت در خاورمیانه تا سال ۲۰۲۵ به جز بخش کتاب و فرهنگ، رقمی نزدیک به ۷۰ میلیارد دلار خواهد بود که البته سهم ما در این ارقام بسیار ناچیز است.

سهم ایران، حدود ۵ درصد برآورد شده و این موضوعی نگران‌کننده است. این نگرانی، با توجه به مشکلات مراودات سیاسی، تداوم تحریم‌های اقتصادی، تعطیلی بنگاه‌ها و رکود اقتصادی در کنار پاندمی کرونا، اکنون به‌خوبی ملموس و قابل تأمل‌تر است.

البته از سال ۱۳۹۸ با توجه به جدال اقتصادی علیه ایران و شیوع بیماری کووید-۱۹، هرچند نیمی از چاپخانه‌های کشور به خصوص آن‌هایی که در بخش چاپ تجاری فعالیت داشتند تعطیل شدند ولی مابقی با چالشی مثبت، جدی و بعضا متناقض مواجه شده‌اند. درحالی که بسیاری از چاپخانه‌داران، تقریبا طی دو سال اخیر، شرایط ادامه فعالیت را به دلیل کمبود نقدینگی، رقابت انحصاری ناسالم، گرانی مواداولیه، فرسودگی تجهیزات و... از دست دادند، برای برخی دیگر، فرصت‌های جدیدی در زمینه بسته‌بندی مهیا شده است.

شیوع بیماری کووید-۱۹، باعث پیشرفت سریع بسیاری از فناوری‌ها شد. تجارت الکترونیک و خرید آنلاین، رشد کرد و افزایش سطح بهداشت و نگرانی‌های مربوط به ایمنی و سلامت، بسته‌بندی را به تعریف جدیدی رساند. درواقع، بسته‌بندی در راستای تأمین نیاز مصرف‌کننده و حفظ سلامت او، بر پایداری و انعطاف‌پذیری متمرکز شد؛ و بسیاری از چاپخانه‌داران به صنعت بسته‌بندی وارد شدند.

ازاین‌رو، هرچند صنعت چاپ طی چند سال اخیر، ضررهای جبران‌ناپذیری را متحمل شده است، اما راه به روی فعالان حوزه چاپ و بسته‌بندی هنوز بسته نشده و می‌توانند از بازارهای جدید به صورت، هدفمند متنفع شوند.

اکنون نیاز است تولیدکنندگان، سرمایه‌گذاران و کارگزاران و تصمیم‌گیران دولتی، دقت کنند که صنعت بسته‌بندی، با بهینه‌سازی عملیات زنجیره تأمین و بهبود رضایت مشتری، چرخه کسب‌وکار را رونق می‌دهد و روابط تجاری را همبسته‌تر و حتی جهانی‌تر می‌کند.

علاوه بر آن مهم است که پذیرفته شود، صنعت بسته‌بندی، بسیار تخصصی و دارای ابعاد گسترده‌ای است و این ابعاد و شاخصه‌های گسترده هستند که باعث رونق تولید در بازار جهانی می‌شوند.

بدین جهت، قبل از هرگونه سرمایه‌گذاری باید بازار هدف به خوبی تعیین شود. نیازسنجی‌های کلان از حیث پتانسیل‌های داخلی برای ایجاد بازارهای جدی و تقاضا انجام گیرد. به اجماع سرمایه‌گذار، چاپخانه‌دار و دولت برسد که با ماشین‌آلات قدیمی و فاقد نوآوری نمی‌توان نیاز بازار را تأمین کرد؛ و مهم‌تر اینکه، بخشِ بزرگی از موفقیت در این صنعت و بازارهای مکمل آن نیازمند حضور توانمند دولت، حمایت، هم‌اندیشی کارگزاران و نهادهای آن با فعالان این صنعت است و در صورت فقدان آن، نمی‌توان تولید در این صنعت را به جهش و رونق کشاند.

تمدید مهلت ارسال آثار به نمایشگاه لباس عاشورایی

مهلت ارسال آثار به دبیرخانه ششمین نمایشگاه لباس عاشورایی، پنجشنبه ۲۵ شهریور ۱۴۰۰ است و این زمان دیگر تمدید نخواهد شد.

به گزارش ایسنا، باتوجه به اوج‌گیری سراسری ویروس کرونا و ضرورت رعایت پروتکل‌های ستاد ملی کرونا و از طرفی درخواست‌های متعدد دبیرخانه‌های غیرمتمرکز در سراسر کشور جهت برگزاری نمایشگاه در زمان مناسب، طبق پیشنهاد دبیرخانه لباس عاشورایی و موافقت دبیر کارگروه ساماندهی مد و لباس کشور، زمان برگزاری این نمایشگاه تغییر یافت.

بر این اساس زمان برگزاری ششمین نمایشگاه لباس عاشورایی از روز چهارشنبه سی و یکم شهریور تا روز شنبه سوم مهرماه ۱۴۰۰ معین شده است.

علاقه‌مندان ارسال آثار به ششمین نمایشگاه لباس عاشورایی، می‌توانند تا پایان وقت اداری روز پنجشنبه ۲۵ شهریور ماه آثار خود را به دبیرخانه مرکزی این نمایشگاه در تهران (دبیرخانه کارگروه ساماندهی مد و لباس کشور، تهران خیابان حافظ، چهارراه کالج، جنب پمپ بنزین، بن‌بست هلال احمر، پلاک ۶) یا به دبیرخانه‌های پانزده‌گانه غیرمتمرکز در تهران و مراکز استان‌ها تحویل دهند.

هر دستگاه فرهنگی کار خودش را انجام دهد و در کار و وظیفه دیگران سرک نکشد

محمدرضا عبدالملکیان می‌گوید: هر کدام از دستگاه‌ها وظیفه اصلی‌شان فراموششان شده و خودشان نمی‌دانند باید چه کاری انجام دهند و پیوسته در پی آن هستند که در وظایف و فعالیت‌های سایر دستگاه‌ها سرک بکشند.

به گزارش ایسنا، این شاعر درباره وضعیت فرهنگ و ادبیات و به‌طور خاص وضعیت جشنواره‌ها و جایزه‌های ادبی در دولت دوازدهم اظهار کرد: در حال حاضر، یکی از عمده‌ترین مشکلات ما این است که دستگاه‌های گوناگون فرهنگی وظیفه و مسئولیت اصلی‌شان را کنار گذاشته‌اند، یا اینکه مسئولیت و وظیفه‌ای به آن معنا ندارند و دائم در وظایف سایر دستگاه‌ها سرک می‌کشند.

او افزود: در خصوص جایزه شعر، برای مثال چند سال پیش سازمان عمران کیش یک مسابقه شعر برگزار کرد و در هدف‌گذاری خود نوشته بود: کشف استعدادهای شعر در اقصی نقاط کشور.

آنجا من اعتراض کردم و نوشتم که وزارت فرهنگ و ارشاد اسلامی، سازمان فرهنگ و ارتباطات اسلامی و دستگاه‌های دیگر کشف استعدادها را تعطیل کنند و این وظیفه را به سازمان عمران کیش بسپارند، چون وظیفه این سازمان ظاهرا کشف استعدادهای شعر است!

عبدالملکیان با انتقاد از عملکرد مشابه با آنچه گفته شد در سایر دستگاه‌ها بیان کرد: حالا آن ماجرا دارد خود را به گونه‌ای دیگر نشان می‌دهد. من واقعا نمی‌دانم وظیفه نهاد کتابخانه‌های عمومی کشور چیست؟!

هر اتفاقی که در این مملکت می‌افتد، نهاد کتابخانه‌های عمومی کشور به سرعت

می‌گوید که هر کس در این باره اثری دارد، برای ما بفرستد.

سراینده شعر «زیبا» همچنین گفت: نمی‌دانم وظیفه نهاد کتابخانه‌های عمومی کشور این است که برای اتفاقات معمول و مرسوم حضور پیدا کرده و مسابقه برگزار کند و جایزه دهد یا کار دیگری دارد.

چه ربطی به نهاد کتابخانه‌های عمومی کشور دارد که تا فلان حادثه اتفاق می‌افتد بلافاصله اطلاعیه می‌دهد «آثار خود را برای ما بفرستید»؛ بفرستند تا نهاد کتابخانه‌های عمومی کشور چه کار کند؟

لطفا نهاد کتابخانه‌های عمومی کشور وظیفه اصلی‌اش را تعریف کند که ما به عنوان اهل فرهنگ مطلع شویم که وظیفه این نهاد چیست، آن وقت وظیفه وزارت فرهنگ و ارشاد اسلامی، سازمان فرهنگ و ارتباطات، حوزه هنری و غیره چیست.

وظیفه خود را مشخص کند تا تکلیف دستگاه‌های فرهنگی و اهالی فرهنگ نیز روشن شود.

او در ادامه بیان کرد: تا این قضایا روشن نشود و اهداف نهاد کتابخانه‌های عمومی کشور که به گمان من یک نهاد خدماتی است، مشخص نشود، دستگاه‌های گوناگون فرهنگی همین گرفتاری را دارند. نه من می‌دانم نهاد کتابخانه‌های عمومی کشور چه وظیفه‌ای دارد و نه خیلی از اهالی فرهنگ. و با این وضعیت، فقط مداخله‌کردن در وظایف سایر دستگاه‌ها، سرک‌کشیدن و دامن‌زدن به ناهنجاری‌های فرهنگی است که در کشور داریم.

محمدرضا عبدالملکیان در پاسخ به پرسشی درخصوص انتظاراتش از دولت جدید نیز بیان کرد: مخاطب عرض من همه دستگاه‌های فرهنگی است؛ هر کس کار خودش را انجام دهد و در کار و وظیفه دیگران سرک نکشد. اگر هر کس در جای خودش قرار بگیرد و وظیفه خودش را انجام بدهد، وضعیت اهداف و چشم‌اندازهای فرهنگی روشن‌تر می‌شود.

انتظار من این است که نهاد کتابخانه‌های عمومی کشور بگوید وظیفه‌اش چیست که من به عنوان یکی از اهالی فرهنگ بدانم چه چیز به این نهاد ربط دارد و چه چیز به وزارت ارشاد و سایر نهادها.

نیم‌نگاه

کرونا برای همه می‌صرفد؛ جز برای بیمار کرونایی و خانواده‌اش! می‌پرسید چرا؟ کافی است سری به مؤسسه‌های ارائه خدمات پزشکی در منزل بزنید و با دیدن قیمت تزریقات و پرستاری، برگ و بارتان بریزد! این، شتری است که درِ خانه هر ایرانی خوابیده و بسته به عمق خوابش، کابوس‌های عجیبی را برای صاحب‌خانه رقم می‌زند.

تجارت کرونا در خانه شما!

اصفهان زیبا از فعالیت بی‌قاعده مؤسسه‌های ارائه خدمات کرونایی در منازل اصفهان گزارش می‌دهد

عادل امیری
خبرنگار

کرونا برای همه می‌صرفد؛ جز برای بیمار کرونایی و خانواده‌اش! می‌پرسید چرا؟ کافی است سری به مؤسسه‌های ارائه خدمات پزشکی در منزل بزنید و با دیدن قیمت تزریقات و پرستاری، برگ و بارتان بریزد! این، شتری است که درِ خانه هر ایرانی خوابیده و بسته به عمق خوابش، کابوس‌های عجیبی را برای صاحب‌خانه رقم می‌زند.

تحقیق‌های خبرنگار اصفهان زیبا نشان می‌دهد که انجام تست، تزریق هر دز رمدسیویر، رسیژن یا وصل سرم به بیمار کرونایی در منزل بین ۱۰۰ تا ۴۰۰ هزار تومان آب می‌خورد و اگر خیال آن را داشته باشید که برای بیمارتان پرستار مقیم در منزل استخدام کنید، باید به ازای هر ساعت پرستاری بین ۳۵ تا ۴۰ هزار تومان پول ناقابل را خرج کنید؛ اگر در این دو سال پولی در کیسه‌تان مانده باشد!

بله، این روزها از دلالان هویج و تره‌بار و دارو تا مدعیان تولید و واردات واکسن از قبل این بیماری منحوس به نان و نوایی رسیده‌اند؛ جز مردم در تنگنامانده که به عددی در آمار اَبتلا و مرگ، تقلیل پیدا کرده‌اند!

باد خودخواهی در چرخ مالی کرونا!

شواهد نشان می‌دهد اقتصاد کرونا در موازنه‌ای هوشمندانه، همان‌قدر که چرخه مالی قسمی از کسب‌وکارها را پنچر کرد، ارقام بالایی را در چرخه مالی برخی دیگر دمید و باعث شد حساب‌های آن‌ها چاق و چله شود. حالا، اصلا کاری با دلالان ناصرخسرو، احتکارکنندگان هویج و سرم قندی نمکی، فروشندگان قبر و خدمات کفن‌ودفن و مدعیان تولید و واردات واکسن نداریم که توپ را در زمین هم می‌اندازند؛ روی سخن ما با سودجویانی است که به بهانه ارائه خدمات پزشکی با تمرکز بر کرونا، به نان و نوایی رسیده‌اند!

جنگ علیه کرونا از جیب ما!

می‌گویید نه! کافی است با یک جست‌وجوی ساده در اینترنت دانا عبارت «ارائه خدمات کرونایی در منزل» را بنویسید و ببینید که در سایت دیوار یا دیگر سایت‌ها، انواع و اقسام مؤسسات و افرادِ وارد و ناوارد با تیتر درشت از تزریق و پانسمان و نگهداری از بیماران عزیزما در منزل، با تمرکز بر بیماری منحوس کرونا خبر می‌دهند. بنابراین، داستان از اینجا شروع می‌شود؛ از جایی که مخاطبان روزنامه اصفهان زیبا در تماس با این رسانه خواهان آن شدند تا سری به این مؤسسات بزنند و از چند و چون کاسبی آن‌ها باخبر شود؛ مؤسساتی که اغلب از اواخر سال ۹۸ مثل قارچ روییدند و مشغول ذمه‌اید اگر فکر کنید ربطی به شیوع کرونا داشته‌اند! نه، اغلب آن‌ها از سردلسوزی به این کار روی آورده و برخی نیز حتی در فکر معیشت عام و تدبیرمدن بوده‌اند؛ مثلا سایت جهاددانشگاهی دانشگاه علوم پزشکی اصفهان در ۱۲ آذر ۹۹ که بحران کرونا تازه جولان می‌داد، از ایجاد مرکز ارائه خدمات پزشکی در منزل خبر داده بود.

مدیر مرکز درمان در منزل جهاددانشگاهی اصفهان، در این باره خاطرنشان کرده بود: «این مرکز از ابتدای همه‌گیری ویروس کرونا در کنار سایر کارکنان بخش درمان خدمت‌رسانی به همشهریان را آغاز کرد و تاکنون نیز با ارائه خدمات ویژه و هدفمند در کنار مردم در مبارزه با این بیماری به یاری آن‌ها شتافته است.» دست تظلم خواهی را از طریق امواج تلفن به‌سوی مرکز پیام جهاددانشگاهی دراز می‌کنم.

اپراتور می‌گوید که باید برای دریافت اطلاعات خدمات درمان در منزل عدد یک را بفشارم. می‌فشارم. خانمی در پاسخ به پرسش‌هایم می‌گوید: «اگر مشکوک به کرونا هستید، از شما در منزل تست کرونا می‌گیریم و اگر نیاز به اقدامات درمانی دارید، پزشک اعزام می‌کنیم.»

او هزینه تست کرونا در منزل را ۳۹۰ هزار تومان اعلام می‌کند و هزینه تزریقات را ۱۸۰ هزار تومان! و البته در نکته‌ای قابل‌توجه گوشزد می‌کند که «دز اول رمدسیویر حتما بایستی در بیمارستان و زیر نظر پزشک متخصص انجام شود.» نکته‌ای که هیچ‌کدام از افراد یا اینکه مؤسسات دیگر به آن اشاره نمی‌کنند.

> **این روزها از دلالان هویج و تره‌بار و دارو تا مدعیان تولید و واردات واکسن از قبل این بیماری منحوس به نان و نوایی رسیده‌اند؛ جز مردم در تنگنامانده که به عدَدی در آمار ابتلا و مرگ، تقلیل پیدا کرده‌اند**

رفت‌وآمد سیصد هزار تومانی!

به روی خودم نمی‌آورم و طی وب‌گردی مفصلی به یک مرکز پرطرفدار ارائه خدمات در منزل که در حوالی میدان شهداست، برمی‌خورم؛ مرکزی که در سال ۹۸ تأسیس شده و طبق اطلاعات موجود در همین سایت، به کلیه کشور خدمات می‌رساند و تاکنون نیز بیش از ۱۲ میلیون نفر از آن بازدید کرده‌اند! تماس می‌گیرم. مردی که شیوه سخن‌گفتن و پاسخ‌گویی‌اش با دلال‌ها مو نمی‌زند و کمی هم البته مخمور به نظر می‌رسد، می‌گوید: «برای هریک از خدماتی که می‌دهیم، تعرفه جداگانه داریم.» از او درباره پرستاری از بیماران کرونایی در منزل می‌پرسم و مو به تنم سیخ می‌شود!

او می‌گوید: «هر رفت‌وآمد ۳۰۰ هزار تومان آب می‌خورد و اگر پرستار مقیم هم بخواهید، ساعتی ۳۵ تا چهل هزار تومان، ناقابل!»

در این میان برق ایشان هم می‌رود و داد می‌زند: «عباس آقا برقی شوماام رفته‌س؟!» با آه‌واسف تماس را قطع می‌کنم و به این مسئله فکر می‌کنم که هزینه خدمات درمان یک بیمار کرونایی، بسته به پیشرفت بیماری، از صفر تا صد، چقدر هزینه برمی‌دارد؟ و این تازه، سوای قیمت گزاف داروهاست، اگر بتوانید پیدا کنید!

بازاریابی برای بیماری یا خدمت به کرونا؟

به سراغ مورد بعدی می‌روم که در آگهی‌اش قید کرده است: «در خدمت بیماران کرونایی عزیز نیز هستیم. کلیه اقدامات با نازل‌ترین قیمت انجام می‌شود.»

ایشان که در منطقه سعادت‌آباد اصفهان سکنا گزیده است، با آب‌وتاب از این مسئله حرف می‌زند که: «جان بیمار شما جان ماست؛ بنابراین خدمت بیماران کرونایی هم می‌رسیم!» آب دهانم را قورت می‌دهم و از قیمت‌ها می‌پرسم. خانم با پیچشی در صدا می‌گوید: «ببین جانم، اگر پرستار یا دکتر بیاید و برود ۳۵۰ هزار تومان هزینه‌اش می‌شود و اگر تزریقات هم داشته باشید، بستگی به تعداد دارد. ما از ۱۵۰ هزار تومان شروع می‌کنیم و بسته به تعداد، تخفیف کمی هم می‌دهیم.»

او همچنین پیشنهاد می‌دهد: «اگر دارو ندارید، می‌توانیم برایتان تهیه کنیم و اگر بیمار معرفی کنید، از خدمات ویژه بهره‌مند می‌شوید.» بازاریابی‌شان هم خوب است!

> **پاسخ‌گو نبودن سیستم درمان استان به دلیل حجم بالای مراجعه‌ها، موجب به وجود آمدن بازار کار موازی برای عده‌ای از کادر درمان و بیش از آن‌ها، مؤسسان شرکت‌های خدمات پزشکی شده است**

تزریقات

در جست‌وجوی مورد بعدی به آگهی «تزریقات، وصل سرم، تزریق سوزن و خدمات پرستاری» برمی‌خورم و تماس می‌گیرم. ایشان نیز در آگهی‌اش قید کرده است: «پرستار خانوم با ۲۵ سال سابقه در بیمارستان‌های دولتی و خصوصی.»

او می‌گوید: «فقط سرم وصل می‌کنم و صدهزار تومان می‌گیرم؛ البته در محدوده ملک شهر؛ چون خارج از آن نمی‌صرفد!»

مورد بعدی، شخصیتی است که به‌صورت تخصصی به تزریق رمدسیویر، رسیژن و داروهای مرتبط با درمان کرونا می‌پردازد.

او نیز خودش را مدیر تیمی حرفه‌ای و مجرب از آقایان و بانوان مجرب در امر پرستاری معرفی می‌کند که در محدوده خیابان وحید، چهارراه خاقانی قرار دارد.

این سرتیم پرستار که خانمی کاربلد است، می‌گوید: «خدمات سرم و تزریقات به‌صورت جداگانه ۱۵۰ هزار تومان است؛ به شرطی که در محدوده باشید.»

رمدسیویر دارید یا جور کنم؟

جست‌وجوی آخرین آگهی نیز خالی از لطف نیست. این آگهی اذعان می‌دارد: «یکی از مؤسسات خدمات درمانی که در منطقه مرداویج قرار دارد، با کادری مجرب برای انجام کلیه خدمات سرپایی با کارکنان کاملا آموزش‌دیده و دارای مدرک و مجوز کار از نظام پرستاری و سابقه کار در اورژانس، CCU، ICU و بخش‌های ویژه کرونا آماده ارائه خدمت است.»

تماس که می‌گیرم، مردی که مشخص است در محیط بیمارستان قرار دارد، پاسخ می‌دهد و البته از دادن قیمت طفره می‌رود و بعد از کلی چانه‌زنی می‌گوید: «هر نوع تزریق ۱۰۰ هزار تومان است و اگر قرار باشد موردی به سرم اضافه شود هم محاسبه و محسوب می‌شود.»

او در آگهی‌اش قید کرده است که پرستارانی برای مراقبت‌های ۸، ۱۲ و ۲۴ ساعته هم در اختیار دارند و قیمت هر ساعت مراقبت، ۳۵ هزار تومان است. از هزینه تزریق رمدسیویر هم می‌پرسم. ابتدا با لحنی سؤالی می‌پرسد: «دارید؟» و ادامه می‌دهد: «اگر دارید که باید از بچه‌ها قیمت بگیرم؛ اما اگر ندارید، می‌توانم جور کنم!»

قرار می‌شود که خبر بدهد و نمی‌دهد. پاسخ‌گو نبودن سیستم درمان استان به دلیل حجم بالای مراجعه‌ها، موجب به وجود آمدن بازار کار موازی برای عده‌ای از کادر درمان و بیش از آن‌ها، مؤسسان این شرکت‌های خدمات پزشکی شده است. گویا کرونا برای هرکه آب نداشته برای آن‌ها نان داشته است!

در شهر

آمار کرونای اصفهان؛ ۱۰ شهریور ۴۱ فوتی و ۱۷۲۲ ابتلای جدید

سخن‌گوی دانشگاه علوم پزشکی اصفهان روز گذشته از ابتلای یک هزار و ۷۲۲ نفر به کرونا در ۲۴ ساعت اخیر خبر داد. آرش نجیمی اظهار کرد: از این تعداد بیمار جدید، ۵۴۴ نفر در مراکز درمانی بستری هستند؛ همچنین در این بازه زمانی ۴۱۸ بیمار بهبودیافته از مراکز درمانی ترخیص شدند. او تصریح کرد: ۵۳۲ بیمار نیز در بخش مراقبت‌های ویژه نگهداری می‌شوند. او آمار مرگ و میر بیماران مشکوک به کرونا طی ۲۴ ساعت اخیر در استان اصفهان را ۴۸ نفر اعلام کرد و گفت: از این تعداد ۴۱ نفر فوت‌شده مثبت کرونا بوده است.

کمبود واکسن و تعطیلی مراکز واکسیناسیون در استان اصفهان

کمبود واکسن که از روز سه‌شنبه، نهم شهریورماه، باعث توقف واکسیناسیون در شهرستان اصفهان شده بود، دیروز چهارشنبه، دهم شهریورماه، باعث تعطیلی مراکز واکسیناسیون در چند شهرستان دیگر استان اصفهان شد. بنا به اعلام دانشگاه علوم پزشکی اصفهان علاوه بر شهرستان اصفهان، موجودی واکسن در شهرستان‌های شاهین‌شهر و میمه، نجف‌آباد، خمینی‌شهر، لنجان، فلاورجان و مبارکه نیز تمام شد و این مراکز تا شنبه هفته آینده، ۱۳ شهریورماه، فعال نخواهند بود. معاون بهداشتی دانشگاه علوم پزشکی اصفهان در این خصوص به ایسنا گفت: قرار است محموله جدید واکسن توزیع شود و به محض تأمین واکسن طبق روال قبل واکسیناسیون انجام می‌شود. کمال حیدری با تأکید بر اینکه به محض تأمین واکسن، از طریق پیامک به مردم اطلاع خواهیم داد تا برای تزریق واکسن مراجعه کنند، از مردم درخواست کرد از مراجعه به مراکز تجمیعی واکسیناسیون خودداری کنند.

رئیس دانشگاه علوم پزشکی اصفهان نیز با اشاره به اینکه سهمیه واکسن کرونا توسط وزارت بهداشت برای استان‌ها و متناسب با جمعیت آن‌ها تعیین می‌شود، اظهار کرد: آمادگی کامل برای تزریق واکسن در استان داریم و بر اساس اعلام وزارت بهداشت از هفته آینده مقدار چشمگیری از واکسن در اختیار استان قرار می‌گیرد و عقب‌ماندگی این هفته را جبران خواهیم کرد. طاهره چنگیز درباره افرادی که منتظر دریافت نوبت دوم واکسن هستند، گفت: اولویت ما تزریق دز دوم واکسن است؛ اما به هیچ‌عنوان هم استانی‌های عزیز بدون دریافت پیامک دعوت به مراکز واکسیناسیون مراجعه نکنند. او خاطرنشان کرد: نحوه اطلاع‌رسانی درباره واکسیناسیون نیز در حال ارتقا است تا بر اساس ظرفیت واقعی و موجودی واکسن، پیامک ارسال شود. قبلا بر اساس ظرفیت ثبت‌نام می‌کردند، اما ظرفیت الزاما مساوی با واکسن تحویلی به دانشگاه علوم پزشکی اصفهان نبود. رئیس دانشگاه علوم پزشکی اصفهان با بیان اینکه کسانی که واکسن سینوفارم و برکت دریافت کرده‌اند هنوز فاصله دو دز به شکل غیرقابل جبران نرسیده است، درباره واکسن آسترازنکا گفت: دریافتی واکسن آسترازنکا در کل کشور کم است و اگر فاصله دو دز تا ۱۵ روز طول بکشد، مشکلی ندارد؛ اما اگر بیش از سه ماه و نیم بین دو دز فاصله بیفتد، باید اقدام جبرانی انجام شود.

رویداد

حاشیه شهر را با «آبی کمرنگ» ببینید

زینب تاج‌الدین
دبیر سرویس جامعه

اصفهان زیبا آنلاین: نمایشگاه مجازی عکس مستند «آبی کمرنگ» با موضوع حاشیه‌نشینی در کلان‌شهرها همراه با تحلیل اجتماعی عکس‌ها به همت «انجمن امداد دانشجویی- مردمی ایما» با همکاری سازمان فرهنگی، اجتماعی و ورزشی شهرداری اصفهان در حال برگزاری است. مریم صاحبی، مسئول برگزاری این رویداد، در گفت‌وگو با خبرنگار ما می‌گوید: یکی از اهداف اصلی و رسالت‌های انجمن ایما از ابتدای فعالیت، ایجاد دغدغه اجتماعی و آگاه‌سازی آحاد مردم بود؛ لذا رویداد آبی کمرنگ نیز بر همین اساس از سال ۹۸ و با همکاری سازمان فرهنگی، اجتماعی و ورزشی شهرداری اصفهان شکل گرفت.

او با اشاره به دعوت از عکاسان برتر ملی برای شرکت در این رویداد، خاطرنشان می‌کند: در این رویداد، ۱۳ نفر از عکاسان ملی توانمند در حوزه مستند اجتماعی، سه روز در یکی از مناطق حاشیه‌نشین شهر اصفهان که عمده فعالیت‌های ما نیز در آن منطقه است، ساکن شده و توانسته‌اند با برقراری ارتباط بی‌واسطه با محله و اهالی اقدام به ثبت عکس کنند. مسئول برگزاری رویداد آبی کمرنگ اذعان می‌دارد: پس از جمع‌آوری عکس‌ها و فیلم‌های مستند، در اختیار تحلیلگران حوزه علوم انسانی قرار داده شد تا به طور ریشه‌ای به آن‌ها پرداخته شده و تحلیل شوند.

صاحبی معتقد است که در مشاهده عکس‌ها، ارتباط ویژه عکاسان با مردم نیز به خوبی نمایان است و همین امر باعث تأثیرگذاری بیشتر عکس‌ها بر مخاطبان می‌شود.

او با بیان این مطلب که هدف ایما، بررسی عمیق شرایط منطقه از منظر اجتماعی بوده است، یادآور می‌شود: ایما در این رویداد، فراتر از ثبت عکس‌ها رفته و ضمن نمایش عکس‌ها به منظور آگاهی‌رسانی با تحلیلگرانی در حوزه‌های مختلف علوم انسانی از جمله اقتصاد، روان‌شناسی و حقوق نیز وارد گفت‌وگو شده و عکس‌هایی همراه با تحلیل‌های تخصصی ارائه کرده است.

صاحبی با بیان اینکه کرونا اجازه برگزاری نمایشگاه به صورت حقیقی از عکس‌ها و فیلم‌های برگزیده را به ما نداد، می‌گوید: این اتفاق باعث شد سایتی را طراحی و عکس و فیلم‌ها را روی آن قرار دهیم. او ادامه می‌دهد: در حال حاضر گالری عکس‌ها و فیلم‌های تحلیل به صورت مجازی در سایت انجمن ایما و منو رویداد آبی کمرنگ در حال اکران است.

صاحبی با بیان اینکه این نمایشگاه از ۲۹ مرداد افتتاح شده است، خاطرنشان می‌کند: بیش از ۷۰ عکس و ۱۷ فیلم منتخب روی سایت انجمن به نشانی www.ima-ngo.com قرار گرفته است. علاقه‌مندان می‌توانند برای دیدن این عکس‌ها و فیلم‌ها به آنجا رجوع کنند. آن‌طور که او می‌گوید رویداد آبی کمرنگ محدود به یک منطقه در حاشیه شهر نیست و در ادامه به سراغ مناطق دیگر حاشیه اصفهان و حتی کلان‌شهرهای دیگر هم می‌رود.

چرا آبی کمرنگ؟

صاحبی در خصوص چرایی انتخاب نام آبی کمرنگ برای این رویداد به دو دلیل اشاره می‌کند و اذعان می‌دارد: این نام، از یک سو اشاره به رنگ آبی به‌عنوان یکی از نمادهای شهر اصفهان دارد که با پسوند کمرنگ بر نابرابری‌ها و تفاوت‌های منطقه‌ای تأکید می‌کند؛ چراکه منطقه حاشیه‌نشینی که عکس‌ها در آن ثبت شده با فاصله نهایتا ۲۰ دقیقه‌ای از یکی از مراکز شهری اصفهان قرار دارد.

از سوی دیگر نیز این نام می‌خواهد ذهن مخاطب را به سوی این تصور که آسمان برای همه یک‌رنگ است برده و آن را به چالش بکشد؛ چراکه حتی بی‌توجهی به این مناطق، گویی همان‌طور که امیدشان را کم‌رنگ کرده، آبی آسمانشان را هم کم‌رنگ کرده است.

او در پاسخ به این پرسش که چرا مردم باید این عکس‌ها را ببینند، عنوان می‌کند: حاشیه‌نشینی یکی از مواردی است که مردم درباره آن بسیار شنیده‌اند و اغلب تصویری دور و سیاه از این مناطق دارند؛ تصویری که حضور مردم و اهالی در آن کم است.

مسئول برگزاری رویداد آبی کمرنگ تأکید می‌کند: در این رویداد سعی شده است تصویری جامع شامل آسیب‌ها، توانایی‌ها و در یک کلمه، سبک زندگی مردم ارائه شود و احساس نزدیکی بیشتری بین مردم این مناطق و سایر بخش‌های شهر ایجاد کند.

صاحبی در ادامه از تحلیلگران، خبرنگاران، نقادان، نویسندگان و اهالی قلم علاقه‌مند به حوزه مسائل اجتماعی و هنری دعوت می‌کند با مشاهده عکس‌ها؛ تحلیل‌ها و نظرات خود را برای انجمن ارسال کنند.

او همچنین از عموم مردم و مسئولان دعوت می‌کند با مراجعه به سایت، شناختی دقیق از مسائل حاشیه‌نشینی به دست آورند.

به گزارش اصفهان زیبا آنلاین، «انجمن امداد دانشجویی- مردمی ایما» با سابقه ۱۲ ساله فعالیت در مناطق حاشیه شهر اصفهان همواره با انجام فعالیت‌هایی چون آموزش کودکان، به ویژه کودکان محروم از تحصیل، اشتغال‌زایی و مهارت‌آموزی، ارائه خدمات حمایتی و پشتیبانی در حوزه‌های معیشتی، بهداشتی و حقوقی سعی در بهبود شرایط یکی از مناطق حاشیه‌نشین اصفهان داشته است؛ همچنین ترویج فرهنگ فعالیت داوطلبانه، اهمیت بخشی به مسئولیت اجتماعی و ایجاد دغدغه اجتماعی بین آحاد مردم از اصلی‌ترین اهداف ایما از آغاز فعالیت بوده است.

نیم‌نگاه

جدیدترین رویداد تداکس تهران (TEDxTehran)، با ارائه موجز و الهام‌بخش ۱۰ ایده خلاقانه که ارزش انتشار دارند، برگزار شد. محور سخنرانی‌های پرده اول رویداد، «فهمیدن» بود که طی آن، مجید عرفانیان، رامین حیدری فاروقی و سهراب راهوار درباره سه موضوع «استعاره فرودگاه و زندگی»، «ستایش تناقض» و «حیات در کرات دیگر» صحبت کردند.

ناشنیده‌های جذاب از «تاروپود آینده‌مان»!

سخنرانان تداکس تهران ۲۰۲۱، ۱۰ ایده الهام‌بخش ارائه کردند

نفیسه حاجاتی دبیر سرویس میراث
سجاد حقیقت قهفرخی خبرنگار

جدیدترین رویداد تداکس تهران (TEDxTehran)، با ارائه موجز و الهام‌بخش ۱۰ ایده خلاقانه که ارزش انتشار دارند، برگزار شد. محور سخنرانی‌های پرده اول رویداد، «فهمیدن» بود که طی آن، مجید عرفانیان، رامین حیدری فاروقی و سهراب راهوار درباره سه موضوع «استعاره فرودگاه و زندگی»، «ستایش تناقض» و «حیات در کرات دیگر» صحبت کردند. در پرده دوم، سه سخنرانی با محوریت «تغییر کردن» انجام شد و در پرده سوم هم سخنرانی‌هایی حول موضوع «نقش‌آفرینی» ارائه شد. در گزارش پیش رو نگاهی داریم به الهام‌بخش‌ترین صحبت‌های مطرح شده در این رویداد و به طور ویژه آن دسته از روایت‌ها را که با کلیدواژه‌های سفر و گردشگری مرتبط بوده‌اند، برایتان نقل می‌کنیم.

تد و تداکس چیست و این دو چه کاربردی برای ما دارند؟ در چهاردهمین دوره تداکس تهران چه گذشت؟ جانِ کلام گردشگرانه‌ترین سخنرانی‌های تداکس تهران ۲۰۲۱ چه بود؟ در این گزارش قرار است به این چهار پرسش مهم پاسخ‌های درخوری بدهیم.

«تداکس» چیست و چه فرقی با «تد» دارد؟!

رویدادی که طی آن راویان، عصاره جذاب و ارزشمند زیست غنی‌شان را به موجزترین و الهام‌بخش‌ترین صورت ممکن در هجده دقیقه ارائه می‌دهند؛ این تعریفی ساده و روشن است که برای توضیح دو مفهوم «تد» و «تداکس» می‌توان بیان کرد. سازمان غیرانتفاعی «تد» در سال ۱۹۸۴ (اسفند ۱۳۶۲) تأسیس شد؛ اما کنفرانس‌های سالانه تد از شش سال بعد در کالیفرنیا پایه‌گذاری شدند. اولین کنفرانس‌های آن سال‌ها به موضوع‌های تکنولوژی، سرگرمی و طراحی اختصاص داشتند؛ اما طی سال‌های بعد موضوع‌های مختلف دیگر هم به سخنرانی‌ها راه پیدا کردند و حالا همه حوزه‌ها از علم تا بازرگانی را (آن هم به صد زبان مختلف)، پوشش می‌دهد. حوالی سال‌های ۲۰۰۱ تا ۲۰۰۶ سه اتفاق جالب توجه دیگر در تد افتاد. اول؛ پایه‌گذاری تد جهانی (TEDGlobal) به‌عنوان کنفرانس خواهرخوانده تد بود که از آن سال به بعد، هرسال به میزبانی شهری در نقطه‌ای از دنیا برگزار می‌شود. دوم؛ اهدای جایزه تد (TED Prize) و سوم؛ راه‌اندازی مجموعه‌های ویدئویی و صوتی تد (TED Talks) بود که طی این پروژه، سخنرانی‌های تد به دو فرمت صوتی و ویدئویی به صورت رایگان در اختیار علاقه‌مندان قرار گرفته و می‌گیرند. ایده‌هایی که ارزش انتشار دارند (Ideas worth spreading) شعار تد است و می‌توان گفت تد، خالق بانکی از ایده‌های ناب، موجز و جذاب است. کنفرانس تد (TED) و تد جهانی هر سال دو بار یا بیشتر، در آن سوی جهان برگزار می‌شوند و حضور در آن بسیار گران قیمت و سخت است؛ اما دیدن ویدئوی سخنرانی‌ها برای همه در هر کجای جهان ممکن و رایگان است. اگر بپرسید فرق تد و تداکس چیست، باید بگوییم تداکس (TEDx)ها رویدادهایی هستند که به شیوه استاندارد تد ولی به صورت محلی و مجزا از آن، در سراسر جهان برگزار می‌شوند و حرف ایکس هم نشانه همین موضوع مجزا و مستقل بودن این رویدادهای تدگونه است. تولد تداکس هم به سال ۲۰۰۹ بازمی‌گردد و منتج از عطش مخاطبان به حضور در رویدادهای تد است. هزینه مجوز برگزاری تداکس (TEDx license) بین ۱۰ تا ۱۰۰ هزار دلار است و برگزارکنندگان باید استانداردهایی را رعایت و شرایط ویژه‌ای را احراز کنند. در سال ۲۰۱۲ آمار جالبی از علاقه‌مندی مخاطبان منتشر شد: در هر ثانیه، ۱۷ ویدئوی تد دیده می‌شود. در سال ۲۰۱۴ تد سی‌سالگی‌اش را در ونکوور کانادا جشن گرفت. حالا اگر به سایت تد (www.ted.com) مراجعه کنید، می‌توانید بیشتر از ۳۷۰۰ ویدئوی سخنرانی را ببینید. ویدئوهای تداکس‌ها هم در سایت بارگذاری می‌شوند و در کتابخانه سخنرانی‌های تداکس در دسترس قرار دارند. احتمالا شما هم تعدادی از ویدئوهای تد و تداکس را در شبکه چهار سیمای ایران دیده‌اید!

ردپای «تداکس» در ایران

ایران از سال ۱۳۹۱ (فوریه ۲۰۱۳) میزبان رویدادهایی به نام تداکس بوده است؛ «تهران در مسیر» عنوان اولین رویداد تداکس تهران بود که به‌عنوان اولین تداکس ایران هم قلمداد می‌شود و در سال ۲۰۱۳ برگزار شده است (گزارش این رویداد اسفند ۱۳۹۱ در ویژه‌نامه علم و فناوری روزنامه اصفهان زیبا منتشر شد). از آن زمان تا امروز تحت لایسنس تداکس تهران، رویدادهای متنوعی مانند تداکس جوانان تهران، تداکس تهران سالن، تداکس زنان، تداکس آگون و تداکس سالن اینوتکس هم برگزار شده است. «تهران در مسیر»، «بر لبه شکوفایی»، «پارادایم نو»، «صبح به خیر تهران»، «تقاطع»، «خوش‌بینی مسئولانه» و «بی‌نقطه و سرکش» عناوینی هستند که تا به حال برای تداکس تهران در سال‌های مختلف انتخاب شده‌اند. اما مهم‌ترین وجه تمایز رویداد اخیر تداکس تهران با عنوان تاروپود آینده‌مان (The Fabric of our Future)، برگزاری آن به صورت آنلاین بود؛ به دلیل همه‌گیری کرونا، به غیر از برگزارکنندگان و سخنران‌ها، کسی در سالن برج میلاد حضور نداشت و مخاطبان از طریق اپلیکیشن زوم، سایت تداکس تهران و سایت آپارات، سخنرانی‌ها را می‌شنیدند. رویداد با صحبت‌های رضا غیابی، برگزارکننده تداکس تهران، آغاز شد.

عصاره پنج ماه زندگی در فرودگاه

سخنران اول این برنامه، مجید عرفانیان بود. او در ساحت جهانگرد-راویِ خلاقی که فیلم‌ساز و عکاس است، به شباهت‌های هستی‌شناسانه زندگی و فرودگاه پرداخت و در سخنرانی‌اش با عنوان «آنچه از پنج ماه زندگی در فرودگاه آموختم» گفت: فرودگاه جایی است که خیلی‌هایمان تجربه حضور در آن را داشته‌ایم و در تعریف می‌توانیم برایش عبارتی مثل «محلی برای گذراندن مراحل قبل از پرواز» را به کار ببریم. من به‌عنوان جهانگردی که سفرکن اساسی زندگی‌اش است حضور در فرودگاه را بی‌شمار تجربه کرده‌ام و طبق محاسبه‌ام طی ۱۰ سال گذشته، حدود ۱۵۰۰ ساعت از عمرم را در فرودگاه گذرانده‌ام که می‌شود حدود ۵ ماه. من به این نتیجه رسیدم که برای چنین زمان زیادی باید برنامه داشته باشم و باید فرودگاه را بهتر و دقیق‌تر بشناسم. پشت جذابیت‌های بی‌پایان فرودگاه به درک و دریافت‌هایی رسیدم؛ مثلا اینکه از لحظه‌ای که مهر خروج می‌خوریم و کارت پرواز می‌گیریم تا لحظه‌ای که برای پرواز فراخوانده می‌شویم در فرودگاه محبوسیم و امکان خروج نداریم و اینکه آدم‌ها در زمان حضورشان در فرودگاه کارهای متنوعی انجام می‌دهند که می‌شود این فعالیت‌ها را دسته‌بندی کرد و برایشان نقش در نظر گرفت.

به روایت عرفانیان، آن‌هایی را که در زمان حضورشان در فرودگاه کار می‌کنند، می‌شود «کاردوست» خواند. بقیه هم یا «خواب‌دوست» هستند یا «کتاب‌دوست»، «خوراک‌دوست»، «خریددوست» و «اینترنت‌دوست». آن دسته از آدم‌ها را که عاشق معاشرت‌کردن هستند هم می‌توان «آدم‌دوست» نامید و البته آن‌هایی را که هیچ کار خاصی انجام نمی‌دهند، در دسته «تفریح‌دوست»ها طبقه‌بندی کرد.

او ادامه داد: متوجه شدم دو عامل باعث می‌شود که این نقش‌ها را ایفا کنیم. یکی مدت زمان انتظار در فرودگاه و یکی هدف از سفر. این‌ها ادراکات من از فضای فرودگاه بود. اما سه اتفاق پازل مرا کامل کرد. اتفاق اول در فرودگاه ملبورن استرالیا برایم رخ داد که از شلوغی جای نشستن نبود و دو مرد بر سر یک صندلی بحث می‌کردند. درنهایت مرد انگلیسی به مرد ریش‌قرمز که دو صندلی را تصاحب کرده بود، گفت: نه این صندلی و نه هیچ‌کدام از صندلی‌های دیگر فرودگاه مال هیچ‌کس نیست. اتفاق بعدی در فرودگاه هنگ‌کنگ افتاد. یک‌باره متوجه شدم که گیت پرواز تایلند عوض شده و گروه چینی‌ها متوجه این تغییر نشده است. چند دقیقه‌ای گذشت و راهنمایشان متوجه شد و مطلعشان کرد، التهابی در گروه پیش آمد و همه شروع به دویدن کردند. متوجه شدم غفلت در فرودگاه منجر به از دست دادن چیزی می‌شود که ما به خاطرش در فرودگاه هستیم؛ یعنی پرواز. اتفاق سوم در شهر فرودگاهی فرانکفورت افتاد. به اتفاق دو نفر از دوستانم عازم ونکوور در کانادا بودیم و باید در میانه راه ۷ ساعت در فرودگاه فرانکفورت می‌ماندیم. در طول هفت ساعت نوشیدنی خوردم، کمی کار کردم، خوابیدم، دوش گرفتم، به اینترنت وصل شدم، خرید کردم و تقریبا خیلی از نقش‌های فرودگاهی را ایفا کردم؛ اما دو دوستم یکی تنها خوابیده بود و یکی فقط کار کرده بود. فهمیدم وقتی‌که هدف و زمان انتظار یکسان و مشترک باشد تجربه‌های متفاوتی را در جایی که تنوع امکانات زیادی باشد از سر می‌گذرانیم.

مجید عرفانیان سخنرانی‌اش را این‌طور به پایان برد: فرودگاه شبیه زندگی ماست و زندگی ما شبیه به فرودگاه است. تمام نقش‌های فرودگاه در زندگی هم وجود دارند و این ما هستیم که طراحی می‌کنیم چقدر از سالن فرودگاهمان را به مرکز خرید اختصاص دهیم و چقدر به محل استراحت و چقدر به فضای کار و... فکر می‌کنید این بار که به فرودگاه بروید چه نقشی را ایفا می‌کنید؟

فرودگاه شبیه زندگی ماست و زندگی ما شبیه به فرودگاه است. تمام نقش‌های فرودگاه در زندگی هم وجود دارند و این ما هستیم که طراحی می‌کنیم چقدر از سالن فرودگاهمان را به مرکز خرید اختصاص دهیم و چقدر به محل استراحت و چقدر به فضای کار و... فکر می‌کنید این بار که به فرودگاه بروید چه نقشی را ایفا می‌کنید؟

حرف دهنت را بفهم؛ پیشنهاد فلسفه به هنر!

رامین حیدری فاروقی، دومین سخنران این برنامه بود. او که کارشناسی ارشد پژوهش هنر و دکترای فلسفه دارد به بحث درباره این موضوع پرداخت که چرا جهان تا این حد متناقض است؟ سپس به شرح سفرهایش و مواجهه چندین باره‌اش در طول سفر با مرگ اشاره کرد و اینکه چگونه می‌توان از منظری فلسفی و شعر به تبیین هستی پرداخت.

فاروقی سخنرانی‌اش را با این جمله آغاز کرد: «حرف دهنت را بفهمم. نه، این یک ناسزا نیست! این سرنوشت‌سازترین پیشنهاد فلسفه به هنر است».

او ادامه داد: سی سال سفر کردم و به صد جای جهان رفتم. ۹ هزار دقیقه مستند ساختم برای اینکه ببینم آیا زور فلسفه می‌رسد که تناقض‌ها را مرتب کند و به وضوح برسیم؟ گشتم. دنبال شعر رفتم. ببینم آیا می‌تواند آدمی را سر ذوق بیاورد؟ تا آدم از مرگ و زندگی نترسد؟ از کلماتی که باید درباره‌شان صحبت کنیم و خیلی به آن‌ها فکر می‌کنیم یکی هستی و نیستی است، مرگ و زندگی. من خیلی امکان مردن داشتم. اجازه دهید چند احتمال مضحک از مرگ را تعریف کنم. یادم هست که یک روز در چین روی پلی خیره به رودخانه بودم که دوستم صدایم کرد. برگشتم و از کنار صورتم تیرآهن بزرگی عبور کرد. من او را دیدم و از امکان مرگ در سرنوشت ترسیدم؛ ولی او هیچ وقت نفهمید که ممکن بود چه اتفاقی بیفتد! می‌توانستم مرگ‌های رمانتیک‌تری را هم پشت سر بگذارم. یکی از این تجربیات گروتسک من این است: یک روز صبح در کشوری دور فیلم برداری داشتیم و همه خواب بودند. من بیدار شدم و دیدم هوا ابری است و بعد برای شنا وارد استخر شدم و باران می‌بارید. ناگهان آذرخشی زد. همه جا روشن شد. احساس کردم که نظرکرده‌ام. غروب برای مردی بومی تعریف کردم که چه اتفاقی افتاد و او به من گفت می‌دانی که اول صاعقه به استخر برخورد می‌کند؟ بعد به این فکر کردم که اگر این اتفاق می‌افتاد و می‌سوختم و مرده مرا به ایران می‌آوردند احتمالا در میان کسانی که غصه می‌خوردند جمعی هم می‌خندیدند. یک بار در اروپا از فرانسه به ایتالیا می‌رفتم. در یک قطار پرسرعت، چشمم به فنجان قهوه افتاد که تکان نمی‌خورد. گفتم امن یعنی همین. یک هفته بعد در اخبار دیدم که قطار پرسرعت میان این دو کشور سر یک پیچ از ریل خارج شده است. چیزی که کسی آن را پیش‌بینی نمی‌کرد.

حیدری فاروقی اضافه کرد: درواقع قصه مرگ و زندگی فاصله‌ای به ما می‌دهد که یک عود روشن کنیم! مثلا خیام از مرگ و زندگی این طور قصه ساخته است و می‌پرسد چرا باید آدمی اول باشد و بعد نباشد؟ جامی است که عقل آفرین می‌زندش/ صد بوسه به مهر بر جبین می‌زندش/ این کوزه‌گر دهر چنین جام لطیف/ می‌سازد و باز بر زمین می‌زندش. در قرن بیستم مارتین هایدگر هم همین سؤال را می‌پرسد: چرا ما باید باشیم به جای اینکه نباشیم؟ یکی از باشکوه‌ترین کلماتی که فرهنگمان عرضه کرده «رند» است! حافظ، یکی از رندان بزرگ عالم، می‌گوید: من یک اگزیستانسیالیست هستم و در یک قالب نمی‌گنجم؛ «حافظم در مجلسی دردی کشم در محفلی/ بنگر این شوخی که چون با خلق صنعت می‌کنم». رند جهان را تغییر می‌دهد. امکان بزرگ زیستن، زمان دگرگونی بزرگ، رو به گشودگی و آزادی که حق و مسئولیت ماست این است: معاشرت خلاق با وضوح واژگان فلسفی، معاشرت خلاق باشکوه واژگان شاعرانه و ساختن عبارات راست‌گو که رندانه‌اند و به ما می‌گویند: حرف دهنت را بفهم، نه فقط گاهی، همیشه!

کشفی که ثابت می‌کند ما در جهان تنها نیستیم؛ ولی تنهاییم!

سومین سخنران، سهراب راهوار استاد فیزیک و اخترفیزیک دانشگاه شریف، بود که به دلیل احتمال ابتلا به کرونا از طریق ویدئوکنفرانس در این برنامه شرکت کرد. راهوار به موضوع شیوه یافتن سیاره‌های جدید شبیه به زمین اشاره کرد و درنهایت سخنرانی‌اش را با بیان این واقعیت تمام کرد که ما روی کره زمین تنها هستیم و اگر حیات‌های دیگری در کرات دیگر وجود داشته باشد فاصله فیزیکی به قدری بعید است که شانسی برای سفر بشر در این هزاره وجود ندارد.

او صحبت‌هایش را با روایت تاریخ اروپا شروع کرد: اروپا تقریبا هزار سال در تاریکی و جهل و خرافه و بیماری و تعصب و کمبود غذا به سر می‌برد. در آن دوره فردی به نام کوپرنیک حرکت سیاره‌ها را در آسمان مطالعه می‌کرد و سعی می‌کرد با همان ایده قدیمی (که زمین مرکز بود) حرکت بقیه سیاره‌ها و اجرام را تحلیل کند که در این کار موفق نبود. متوجه شد که اگر جای زمین و خورشید را عوض کند و خورشید را در وسط عالم قرار دهد آن وقت می‌تواند حرکت زمین و بقیه اجرام متحرک را توضیح دهد. ولی این حرف به قدری خطرناک بود که کوپرنیک ترجیح داد تمام مطالبش بعد از مرگ منتشر شود. بعد از او، جوردانو برونو به مسئله خورشید مرکزی معتقد بود و تصور می‌کرد تمام ستاره‌های عالم مثل خورشید سیاره‌هایی به دور خود دارند و می‌تواند زمین‌هایی مثل زمین ما در آنجا وجود داشته باشد. این مسئله منجر به محکومیت ایشان به مرگ شد. افراد دیگری مثل گالیله نیز محکوم شدند و با تخفیف حبس خانگی گرفتند. بعد از آن کپلر برای اولین بار توانست داده‌های نجومی را تحلیل کند و تلاش کرد در سیستم خورشیدمرکزی حرکت سیاره‌ها را توضیح دهد.

راهوار ادامه داد: صد سال بعد نیوتون از قوانین کپلر استفاده کرد و یکی از ستون‌های شکوهمند مکانیک کلاسیک را پایه گذاشت. تمام علوم دیگر هم بر اساس همین مکانیک کلاسیک نیوتونی شکل گرفت. درواقع می‌بینید که اگر هرکدام از این دانشمندان از کوپرنیک تا نیوتون حذف شوند، امروز نمی‌توانستیم به علومی که در زندگی روزمره ما نقش دارد دست پیدا کنیم. بنابراین نجوم بخش‌هایی از طبیعت را برای ما آشکار می‌سازد که در زندگی ما نقش پررنگی دارند. می‌خواهم از یکی از درهای ناشناخته‌ای صحبت کنم که به تازگی علم برای ما گشود و آن کشف اولین سیاره فراخورشیدی است؛ سیاره‌ای که در خارج از منظومه شمسی قرار دارد و به دور ستاره‌های دیگری می‌چرخد و در سال ۱۹۹۵ برای اولین بار این سیاره فراخورشیدی توسط دو منجم کشف شد. بعد از آن گروه‌های زیادی شروع به فعالیت کردند و چندین هزار سیاره کشف شد. در سال ۲۰۰۸ توسط یک گروه بین‌المللی برای استفاده از این تکنیک دعوت شدم. چیزی که ما به دنبالش هستیم این است که نشانه‌های سیاره‌های فراخورشیدی را که به دور ستاره‌های دیگری می‌چرخند ثبت کنیم و به این ترتیب توانستیم نزدیک چهل پنجاه سیاره در این مدت ثبت کنیم.

هدف نهایی من و تیمی که در حال کارکردن هستند، این است که وجود حیات را در دیگر سیاره‌ها نشان دهیم. این کار با استفاده از تکنیک نور انجام می‌شود. به روایت او، می‌توان گفت که این اخترزیست‌شناسان روزی وجود حیات را در دیگر سیاره‌ها اعلام خواهند کرد و اینکه ما در عالم تنها نیستیم. آن روز شوکی برای عالم انسانی خواهد بود. عده‌ای خواهند گفت که اگر زمین را تا اینجا خراب کردیم بهتر است سوار یک فضاپیما شویم و به فاصله صدها سال نوری آن طرف‌تر مهاجرت کنیم.

راهوار بیان کرد: ولی باید خبر بدی بدهم. امکان رفتن به چنین سیاره‌هایی دست‌کم در هزاره پیش رو وجود ندارد. پس ما متوجه خواهیم شد در عالم تنها نیستیم؛ ولی به یک خودآگاهی از تنهایی هم خواهیم رسید که شاید بتواند منجر به این شود که نحوه زندگی کردنمان را در سطح زمین عوض کنیم. مطمئنم علاوه بر تأملات عمیق فکری یک تحول عمیق تکنولوژی و زیست‌شناسی هم به وجود خواهد آمد.

هفت سخنرانی الهام‌بخش

پرده دوم با سخنرانی امین تقی‌پور شروع شد. تقی‌پور متخصص جلوه‌های بصری در کاناداست و بیش از یک دهه تجربه حرفه‌ای در صنعت فیلم دارد. او که با ویدئوی بارش بادمجان از آسمان در شبکه‌های مجازی ایران مشهور شد، علاوه بر شرح مسیر کار حرفه‌ای‌اش، درباره طراحی و اجرای ویدئوی بارش بادمجان در تهران توضیح داد.

سخنران بعدی مراسم سولماز موگویی بود؛ دانش‌آموخته رشته جامعه‌شناسی و سیاست‌گذاری اجتماعی از آلمان که از سال ۲۰۱۲ به‌عنوان مددکار فعالیت‌های بشردوستانه مشغول است. سخنرانی او درباره مدیریت بحران در زمان وقوع حوادث طبیعی نظیر سیل و زلزله بود. او به شرح مسیر پاسخ‌گویی در زمان بحران و مدیریت واکنش‌ها از احساسی‌ترین حالت ممکن تا داشتن رویکردی منطقی پرداخت. موگویی در این سخنرانی واکنش احساسی مردم عادی و به‌خصوص سلبریتی‌ها را چالشی بزرگ در زمان بحران دانست و تأکید کرد که این کمک‌ها نه‌تنها باری از دوش آسیب‌دیدگان برنمی‌دارد، بلکه باعث تشدید بحران می‌شود.

علیرضا شفیعی تبار سومین سخنران پرده دوم تداکس تهران درباره زیبایی بصری در طراحی داخلی و همچنین طراحی به مثابه مفهوم صحبت کرد و در قالب مثالی از طراحی کافی‌شاپی شیشه‌ای در تهران، به موضوع شفافیت در طراحی و آشکارگی حقیقت پرداخت.

پرده سوم این رخداد با سخنرانی علیرضا جلیلی، مدرس دانشکده مدیریت دانشگاه تهران برگزار شد و به این موضوع اختصاص داشت که چطور آدمی شکست‌خورده مسیر موفقیت را در پیش گرفت و چه راهی را طی کرد و حالا کجاست؟ جلیلی معتقد است بسیاری از کلمات و واژگان به دوباره تعریف شدن نیاز دارند. مفهوم «تاب‌آوری» از نگاه او دوام‌آوردن نیست، بلکه «دوام آوردن و دوباره شروع کردن و به موفقیت رسیدن» است. علاوه بر این، او معتقد است موفقیت گام‌های مشخصی دارد که مهم‌ترین آن سمج بودن و کسب آگاهی است تا در موقع مناسب بتوان فرصت‌ها را قاپید.

دومین سخنران این پرده، علی شهرآشوب، نوازنده گیتار و موسیقی‌دان، بود که پیش از سخنرانی به نواختن گیتار پرداخت و سپس سخنرانی‌اش را با این جمله شروع کرد که «آدمی چیزی است که می‌شنود». او به تبیین همین دیدگاه از منظری فلسفی پرداخت و همچنین به اهمیت ذائقه شنوایی و لزوم توجه به آن اشاره کرد.

سپس نوبت به سخنرانی زهرا طولابی، طراح محیطی و قصه‌گوی ساکن لندن، رسید. او با بیان برش‌هایی از زندگی و تجربه زیسته، از راهکارهای کنار آمدن و واکنش نشان دادن و تصمیم‌گیری در مواقع بحرانی گفت و هدف از این رویکرد را تعاملی همراه با آرامش با دنیای پیرامون دانست.

درنهایت آرمان نوروزی، موسیقی‌دان و استاد دانشگاه، به روی استیج آمد و درباره «خودباوری و ارکستر جوانان» صحبت کرد. او به این پرسش پاسخ داد که چطور با استفاده از موسیقی، جامعه‌ای با ورداشته باشیم؟ نوروزی به بحث خودناباوری رایج در میان جوانان و فرهنگ کلی اجتماع و راهکارهای آن با استفاده از موسیقی هم پرداخت.

شروع جدید گاندوها

ذوب‌آهن مهیای یک فصل خوب می‌شود

مهری مصور
دبیر سرویس ورزش

مراسم معارفه کادرفنی جدید تیم ذوب‌آهن و ازسرگیری تمرینات ذوب‌آهن برای لیگ بیست و یکم با حضور اصحاب رسانه انجام شد تا گاندوهای اصفهانی پس از پشت سر گذاشتن دو فصل پرفراز و نشیب، مهیای یک فصل خوب شوند.

در این مراسم که عصر سه‌شنبه در ورزشگاه ملت با حضور مدیرعامل و اعضای هیئت‌مدیره باشگاه ذوب‌آهن، تعدادی از مدیران شرکت ذوب‌آهن، کادر فنی و بازیکنان تیم فوتبال ذوب‌آهن، اصحاب رسانه و جمعی از هواداران برگزار شد، مجتبی فریدونی به کادرفنی و بازیکنان جدید تیم و حاضران خیرمقدم گفت و برای آن‌ها آرزوی سالی توأم با آرامش و موفقیت کرد.

او با اشاره به دو سال سختی که تیم ذوب‌آهن پشت سر گذاشته و توأم با استرس و نگرانی بوده است، تأکید کرد: یک بار در جمع بازیکنان تیم ذوب‌آهن نیز گفتم که حتی حریفان هم دوست دارند یک تیم ذوب‌آهن آماده را ببینند.

مدیرعامل باشگاه ذوب‌آهن ادامه داد: تیم در دو سال گذشته ایرادها و اشکال‌های زیادی داشت؛ اما مهم‌ترین دلیل عدم نتیجه‌گیری، نامناسب بودن تیم از لحاظ مهره‌ای و ساختار نامناسب بود، البته مشکلات داوری هم در مقاطعی از لیگ گریبان‌گیر تیم شده بود تا خوب نتیجه نگیریم.

فریدونی با بیان اینکه تلاش کردیم امسال کار خود را زودتر آغاز کنیم، به فرایند انتخاب سرمربی جدید اشاره کرد و گفت: بلافاصله پس از پایان فصل، برای انتخاب سرمربی جدید اقدام کردیم و با همکاری هیئت‌مدیره باشگاه و شرکت ذوب‌آهن با مهدی تارتار به توافق رسیدیم و به اذعان تمام کسانی که در فوتبال فعالیت دارند، سرمربی خوبی انتخاب کرده‌ایم.

به گفته او، سابقه مهدی تارتار نشان می‌دهد در تیم‌هایی که شرایط مالی پایین‌تری نسبت به ذوب‌آهن دارند نتایج خوبی کسب کرده و بنابراین می‌تواند در تیم اصفهانی نیز موفق باشد.

مدیرعامل باشگاه ذوب‌آهن به فعالیت این باشگاه در عرصه نقل و انتقالات نیز اشاره کرد و بیان داشت: تمام بازیکنان با نظر مستقیم مهدی تارتار و طبق لیست او جذب شدند و به جرئت باید گفت امسال هیچ بازیکنی از طریق سفارش جذب نشده و دلیل جذب تمام بازیکنان فنی بوده است.

او از تشکیل کمیته نقل و انتقالات در باشگاه ذوب‌آهن متشکل از معاون فنی، معاون مالی و مشاور حقوقی باشگاه خبر داد و گفت: همان دو روز اول شروع به کار خود ۷۰ تا ۸۰ درصد نقل و انتقالات را نهایی کردیم.

فریدونی در صحبت‌هایش به مذاکره با بازیکنان در ساختمان شرکت ذوب‌آهن در تهران اشاره داشت که گاهی در یک ساعت چند بازیکن به طور هم‌زمان در ساختمان حضور پیدا می‌کرده‌اند که گفت‌وگو با آن‌ها در طبقات مختلف ساختمان ادامه داشته و در صورت توافق به طبقه پنجم برای گفت‌وگو نزد مدیرعامل می‌رفته‌اند.

مدیرعامل باشگاه ذوب‌آهن تعجیل در به خدمت گرفتن بازیکنان موردنظر را اقدام خوبی عنوان کرد و گفت: هرچه زمان بگذرد و سواس باشگاه و بازیکنان بیشتر می‌شود و پیشنهادهای واقعی و غیرواقعی به بازیکنان می‌رسد و خرسندیم که نخستین جلسه تمرینی تیم با حضور همه بازیکنان برگزار می‌شود.

مدیر روابط عمومی و امور بین‌الملل باشگاه ذوب‌آهن نیز در سخنانی کوتاه به حاضران خیرمقدم گفت و اظهار کرد: اصحاب رسانه در تمام فراز و نشیب‌هایی که تیم ذوب‌آهن پشت سر گذاشت، کنار تیم بودند و حضور آن‌ها در اولین جلسه تمرینی را نیز به فال نیک می‌گیریم. محمدمهدی رمضانی، برگزاری مراسم تجلیل روز خبرنگار را بهانه‌ای برای کسانی عنوان کرد که طی ۵۳ سال فعالیت باشگاه ذوب‌آهن در کنار این باشگاه بوده‌اند و لحظات تلخ و شیرینی را در کنار یکدیگر ثبت و ماندگار کرده‌اند.

سرمربی جدید تیم فوتبال ذوب‌آهن نیز با ابراز خشنودی از حضورش در باشگاه ذوب‌آهن تأکید کرد، آن‌هایی که مرا می‌شناسند می‌دانند اهل تملق نیستم و صادقانه می‌گویم که به حضور در ذوب‌آهن افتخار می‌کنم.

مهدی تارتار کسب نتیجه‌ای خوب و درخور نام تیم ذوب‌آهن را کاری سخت دانست که با همت کادرفنی، بازیکنان و کادر مدیریتی باشگاه شدنی می‌شود؛ زیرا تمام شرایط برای موفقیت ذوب‌آهن در این باشگاه فراهم است.

او به روند جذب بازیکنان برای فصل آینده نیز اشاره کرد و گفت: برای جذب تک‌تک بازیکنان بررسی‌های زیادی انجام دادیم؛ زیرا برای جذب بازیکن وسواس زیادی دارم. تارتار خطاب به بازیکنان حاضر در سالن گفت که تک‌تک آن‌ها از نظر اخلاقی و فنی مورد تأیید هستند و ابراز امیدواری کرد او و شاگردانش با کسب نتایج در خور جواب اعتماد باشگاه را بدهند.

سرمربی تیم ذوب‌آهن تأکید کرد: ما مربیان در زمین کاری نمی‌کنیم؛ اما این بازیکنان هستند که باید در زمین نتایج را رقم بزنند و از همه بازیکنان می‌خواهم با تمام وجود در اختیار تیم باشند.

تارتار تصریح کرد: در گذشته نام ذوب‌آهن لرزه بر تن رقبا می‌انداخت؛ اما در یکی دو سال اخیر این تیم افت کرده که امیدوارم با سختی و تلاش زیاد، ذوب‌آهن را به جایگاه خوب گذشته بازگردانیم.

در ادامه کادرفنی و مربیگری تیم ذوب‌آهن به بازیکنان، اهالی رسانه و هواداران معرفی شدند و تجلیل از خبرنگاران و عکاسان حاضر در مراسم نیز بخش دیگری از برنامه بود. پس از پایان مراسم سالن، در میان تشویق اندک هواداران حاضر در ورزشگاه ملت، نخستین جلسه تمرینی تیم ذوب‌آهن برگزار شد تا سفید و سبزپوشان اصفهانی برای شروع یک فصل خوب همدل شوند.

| خارج از گود |

سختی دیدار با سوریه با سرمربی کرونایی!

تیم ملی فوتبال ایران باید در نخستین دیدار خود در دور نهایی انتخابی جام جهانی ۲۰۲۲ قطر از ساعت ۲۰:۳۰ دقیقه امشب در ورزشگاه آزادی به مصاف تیم ملی سوریه برود.

شاگردان دراگان اسکوچیچ در حالی مهیای این مسابقه می‌شوند که باید بیست و نهمین پیکار با سوریه را در طول تاریخ به انجام برسانند. در ۲۸ رویارویی قبلی ۱۶ پیروزی برای ایران، یک برد برای سوریه و ۱۱ تساوی به دست آمده است. ۶۱ گل در این مسابقات به ثمر رسیده که سهم ایران ۴۶ گل و تیم حریف ۱۵ گل بوده است.

ایران و سوریه تا به حال در مسابقات مقدماتی جام جهانی، مقدماتی جام ملت‌های آسیا، غرب آسیا، جام ملت‌های آسیا و دوستانه مقابل هم قرار گرفته‌اند و حالا شاهد سیزدهمین پیکار در انتخابی جام جهانی هستیم. در ۱۱ بازی پیشین پنج برد برای ایران، یک پیروزی برای سوریه و شش تساوی به دست آمده است. همچنین برای پانزدهمین بار شاهد تقابل این دو تیم در ایران هستیم. در ۱۴ بازی قبلی یک بار سوریه به برتری دست پیدا کرده است؛ هفت پیروزی برای ایران به بار نشسته و شش مسابقه هم برنده‌ای نداشته است.

*** رکورد ۴۸ ساله ایران مقابل سوریه و شهریور شیرین**

تنها پیروزی سوریه مقابل ایران در مقدماتی جام جهانی ۱۹۷۴ رقم خورد؛ جایی که سوری‌ها در تهران موفق شدند با نتیجه یک بر صفر از سد میزبان خود بگذرند. حالا ۴۸ سال از آن دیدار می‌گذرد و سوریه در ۱۵ بازی شکست خورده و ۱۱ بار هم به تساوی قناعت کرده؛ اما رنگ برد را ندیده است. دو بازی اخیر بین ایران و سوریه دوستانه بوده که هر دو در تهران برگزار شد و به برتری ایران انجامید. در این دو دیدار هشت گل به ثمر رساندیم و گلی دریافت نکردیم. آخرین بازی رسمی دو تیم اما در مقدماتی جام جهانی ۲۰۱۸ به انجام رسید که تیم از پیش صعود کرده کارلوس کی‌روش مقابل مهمان خود با تساوی دو بر دو متوقف شد.

علی دایی با چهار گل زده، بهترین گلزن دیدارهای ایران و سوریه است. با توجه به محرومیت سردار آزمون، مهدی طارمی این فرصت را دارد تا با زدن یک گل به علی دایی برسد. در چهار دیدار قبلی برگزار شده در شهریور سه تساوی و یک برد برای ایران به دست آمده است. البته یکی از تساوی‌ها با پیروزی ایران در ضربات پنالتی خاتمه پیدا کرد. باید دید ایران می‌تواند به روند خوب خود مقابل سوریه ادامه دهد یا خیر.

| از ورزش چه خبر؟ |

لغو انتخابات فدراسیون‌ها تا وصول یک مصوبه

فدراسیون‌های ورزشی و برگزاری انتخابات آن‌ها یکی از اولویت‌های وزارت ورزش در آغاز سال جدید بود؛ به‌گونه‌ای که بتواند تا پیش از پایان کار دولت دوازدهم، انتخابات به جامانده از سال گذشته یا سال قبل از آن را سروسامان دهد و هم‌زمان پیگیر انتخابات زودهنگام فدراسیون‌های واجد شرایط هم باشد.

هم‌زمان وزارت ورزش برای برگزاری انتخابات سه فدراسیون اسکیت، ژیمناستیک و تیراندازی که دوره ریاست چهارساله آن‌ها تیر به پایان می‌رسید هم اقدامات لازم را انجام داد تا پایان دولت هیچ فدراسیونی باقی نماند که با سرپرست اداره شود.

همه این‌ها در حالی است که طی سال جاری و حداکثر تا پایان دی باید رؤسای جدید دست‌کم ۱۱ فدراسیون در ورزش ایران مشخص شود و همین مسئله یکی از چالش‌های وزارت ورزش در آغاز دولت جدید به حساب می‌آید.

فرایند انتخاباتی فدراسیون‌ها در سال جاری از ۲۸ فروردین با ثبت‌نام از متقاضیان ریاست در فدراسیون اسکیت آغاز و تا ۱۹ خرداد و برگزاری مجمع انتخاباتی فدراسیون ورزش‌های زورخانه‌ای و کشتی پهلوانی ادامه داشت؛ اما اینکه این فرایند از چه زمانی مجددا پیگیری شود در گرو «مصوبه»ای قرار دارد که باید برای «آیین‌نامه جدید» انتخاب ریاست فدراسیون گرفته شود.

تدوین این آیین‌نامه بر اساس اساسنامه جدید فدراسیون‌های ورزشی که ۲۰ تیر توسط دولت ابلاغ شد، در دستور کار قرار گرفت. تبصره ۲ ذیل ماده ۱۴ (نحوه انتخاب رؤسای فدراسیون‌ها) این اساسنامه به دستورالعمل ثبت‌نام و رأی‌گیری برای کاندیداهای ریاست و دیگر پست‌های هیئت‌رئیسه فدراسیون‌ها مربوط می‌شود. بدین ترتیب وزارت ورزش که تا پیش از این از آیین‌نامه ابلاغی سال ۹۶ برای پیگیری روند انتخاباتی فدراسیون‌های ورزشی تبعیت می‌کرد، طبق اساسنامه جدید و دستورالعمل‌های مورد تأکید آن، پیش‌نویس آیین‌نامه جدید انتخاباتی فدراسیون‌ها را تهیه کرده است.

پیش‌نویس آیین‌نامه انتخاباتی فدراسیون‌ها باید در هیئت‌رئیسه تمام فدراسیون‌های ورزشی طرح و تصویب شود. این پیش‌نویس در اولین مجمع عمومی هر فدراسیون هم باید مطرح شود تا مصوبه اعضای مجمع را بگیرد و بدین ترتیب سندیت لازم برای اجرایی شدن را به دست بیاورد.

بنابراین تا آن زمان وزارت ورزش هیچ اقدامی برای برگزاری انتخابات فدراسیون‌ها نمی‌تواند انجام دهد؛ حتی در حد ثبت‌نام از کاندیداها؛ چراکه تمام مراحل انتخاباتی فدراسیون‌ها از گام اول تا آخر باید طبق آیین‌نامه انتخاباتی انجام شود.

اسکیت، ژیمناستیک و تیراندازی فدراسیون‌هایی هستند که تیر دوره ریاست قانونی آن‌ها تمام شد، ثبت‌نامی که از متقاضیان ریاست در آن‌ها انجام شده بود به خاطر ابلاغ اساسنامه جدید و لزوم تبعیت از آن باطل اعلام شد، حالا هم مشخص نیست چه زمانی شرایط برای سروسامان دادن به وضعیت آن‌ها مهیا می‌شود. / **مهر**

معرفی مسافران نهایی ایران برای جام جهانی فوتسال

تیم ملی فوتسال ایران پس از برگزاری دو بازی دوستانه در بلاروس، روانه ایران شد تا پیش از حضور در جام جهانی چند جلسه تمرینی را در کمپ تیم‌های ملی برگزار کند. در آستانه تمرینات نهایی، چهره نفراتی که به فیفا برای حضور در جام جهانی اعلام شده مشخص شد. بنا بر نظر کادرفنی تیم ملی فوتسال علیرضا صمیمی، سپهر محمدی، باقر محمدی، حمید احمدی، محمدرضا سنگ‌سفیدی، حسین طیبی، فرهاد توکلی، علیرضا رفیعی‌پور، محمد شجری، مسلم اولادقباد، علی‌اصغر حسن‌زاده، محمد طاها نعمتیان، مهدی جاوید، سعید احمد عباسی، احمد اسماعیل‌پور، فرهاد فخیم ۱۶ بازیکن ایران در جام جهانی لیتوانی هستند. / **سایت فدراسیون فوتبال**

دختر پینگ‌پنگ‌باز ایران به لیگ ترکیه پیوست

ندا شهسواری، تنها بانوی تاریخ المپیکی تنیس روی میز ایران که به‌تازگی همراه تیم قطر در لیگ عرب صاحب عنوان سومی شد، با قراردادی جدید به تیم تیگن آنکارا در سوپرلیگ ترکیه پیوست. مسابقات سوپر لیگ ترکیه در قالب ۷ دور و به مدت ۶ ماه ادامه خواهد داشت که کاپیتان تنیس روی میز بانوان ایران حدود ۴ روز دیگر باید برای حضور در سوپرلیگ ترکیه راهی این کشور شود. پیش از این هم بازیکنانی از تنیس روی میز مردان توانسته بودند به لیگ‌هایی در کشورهای اروپایی همچون بوندس لیگای آلمان ملحق شوند. شهسواری طی سال‌های گذشته سابقه حضور در تیم‌های اصفهانی و قهرمانی در لیگ را نیز دارد. **ورزش سه**

| اخبار روز |

هشتمین طلایی ایران در پاراالمپیک

مسابقات دوومیدانی بازی‌های پاراالمپیک ۲۰۲۰ توکیو با رقابت ورزشکاران در پرتاب نیزه کلاس F۳۴ دنبال شد.

نماینده کشورمان در این رقابت سعید افروز بود که با پرتابی به میزان ۴۰,۰۵ متر به مدال طلای پاراالمپیک ۲۰۲۰ توکیو دست یافت.

او که در این مسابقه رقبایی از چین (۲ نفر)، مراکش، فرانسه، کلمبیا (۲ نفر)، پاپوا گینه، تونس و عراق را پیش رو داشت، در همان پرتاب اول از رقبای قبلی‌اش پیشی گرفت و نیزه را ۳۹,۴۸ متر پرتاب کرد. او در پرتاب دوم حد نصاب ۳۹,۴۰ متر را برجای گذاشت و با پرتابی به اندازه ۴۰,۰۵ متر به استقبال پرتاب چهارم رفت. افروز در پرتاب چهارم نیز رکورد ۳۹,۶۷ متر را به ثبت رساند و از انجام پرتاب‌های پنجم و ششم خودداری کرد.

پرتاب سوم افروز نه تنها او را به مدال طلا رساند، بلکه وی را رکورددار جدید پرتاب نیزه پارادوومیدانی در کلاس F۳۴ در سطح جهان و پاراالمپیک کرد.

بعد از سعید افروز، مائوریسیو والنسیا از کلمبیا با رکورد ۳۷,۸۴ متر دوم شد و به مدال نقره رسید. هم‌وطنش دیه‌گو فرناندو مندس هم با رکورد ۳۷,۱۱ متر به مدال برنز دست یافت.

مدال‌آوران ایران در شانزدهمین دوره بازی‌های پاراالمپیک عبارت‌اند از:

*** مدال طلا:**

- روح‌الله رستمی - پاراوزنه‌برداری
- وحید نوری - جودو
- محمدرضا خیرالله‌زاده - جودو
- امیرخسروانی - پرش طول
- مهدی اولاد - پرتاب وزنه
- هاشمیه متقیان - پرتاب نیزه
- ساره جوانمردی - تیراندازی با تپانچه
- سعید افروز - پرتاب نیزه

*** مدال نقره:**

- امان‌الله پاپی - پرتاب نیزه
- امیر جعفری - پاراوزنه‌برداری
- علیرضا مختاری - دوومیدانی - پرتاب وزنه
- حامد صلحی‌پور - پاراوزنه‌برداری
- منصور پورمیرزایی - پاراوزنه‌برداری

*** مدال برنز:**

- سامان رضی - وزنه‌برداری. / **مهر**

آبی‌ها سد راه پرسپولیسی شدن کی‌روش

در حالی که مسئولان باشگاه پرسپولیس به دنبال جذب کی‌روش استنلی مهاجم سپاهان هستند، باشگاه گل‌گهر نیز برای جذب این بازیکن ابراز علاقه کرده است.

پس از جدایی شهریار مغانلو از تیم پرسپولیس، کادرفنی این تیم به دنبال خرید یک مهاجم گلزن است. در همین راستا کی‌روش استنلی مهاجم گلزن سپاهان گزینه اول سرخ‌ها برای جایگزینی مغانلو است. مدیران پرسپولیس در روزهای گذشته مذاکرات بسیار خوبی با این بازیکن داشته و حتی توافقات اولیه نیز حاصل شده بود که به یک باره یک پیشنهاد خوب این بازیکن را از پرسپولیس دور کرد. شنیده می‌شود باشگاه گل‌گهر سیرجان پیشنهاد قابل توجهی به این مهاجم گلزن داده و همین مسئله باعث شده تا پرسپولیسی‌ها کمی از این بازیکن دور شوند. البته شنیده می‌شود مذاکرات هر دو باشگاه با این بازیکن در حال انجام است. همچنین برخی خبر از مذاکره لوسیانو پیرا با باشگاه پرسپولیس دادند که این مسئله صحت ندارد و این مهاجم مدنظر کادرفنی پرسپولیس نیست. / **ایرنا**

اولین رونمایی از کریستیانو رونالدو از سوی یونایتد

کریستیانو رونالدو با قراردادی ۲۸ میلیون یورویی به منچستریونایتد پیوست. قرارداد این ستاره پرتغالی دوساله است که می‌تواند برای سال سوم نیز تمدید شود. در همین راستا باشگاه منچستریونایتد از خرید پرسروصدای خود رونمایی کرد و اولین عکس‌های رونالدو با پیراهن تیم جدیدش منتشر شد. در حالی که گفته می‌شد او راهی منچسترسیتی می‌شود، همه چیز به یک باره تغییر کرد و رونالدو به تیم سابق خود منچستریونایتد باز خواهد گشت. رونالدو ۳۶ ساله است. او پنج بار برنده توپ طلا، پنج بار برنده لیگ قهرمانان و یک بار قهرمان یورو شده است. پیش از این رونالدو برای اسپورتینگ پرتغال، منچستریونایتد انگلیس و رئال اسپانیا بازی کرده بود. فوق‌ستاره پرتغالی پیش‌تر در ۲۹۲ بازی ۱۱۸ گل برای این تیم انگلیسی به ثمر رساند و در ادامه در سال ۲۰۰۹ در ازای ۸۰ میلیون پوند به رئال پیوست. / **ایسنا**

شکستن رکورد دایی سوژه نشست سرمربی پرتغال

سانتوس سرمربی تیم ملی فوتبال پرتغال درباره بازی با ایرلند در انتخابی جام جهانی به صحبت پرداخت ولی یکی از موضوع‌های این نشست برابری رکورد کریستیانو رونالدو با رکورد علی دایی بود. سانتوس در پاسخ به این پرسش که این تیم چقدر می‌تواند به رونالدو کمک کند تا رکورد ۱۰۹ گل ملی مهاجم ایرانی علی دایی را بشکند پاسخ داد: این چه چیزی برای بازی امروز به ارمغان می‌آورد؟ هیچ چیزی. ما فقط به بازی با ایرلند فکر کرده‌ایم. ما باید قوی باشیم و بدون فکر به بازیکنان پیروز شویم. اگر روی این جنبه‌ها متمرکز شویم بد است. رونالدو بخشی از تیم ملی ماست. کاپیتان است و مانند همه از انگیزه فوق‌العاده‌ای برخوردار است. روی پاتریسیو همچنین تأکید کرد که تمرکز رونالدو روی پیروزی تیم ملی پرتغال است. دروازه‌بان رم گفت: او همان‌طور که در تمام تمرینات و بازی‌ها بوده، بهترین عملکرد خود را انجام داده است.

سانتوس در ادامه گفت: ایرلند تیمی نیست که فقط در خط دفاعی بازی کند بلکه مهاجمان در موقعیتی هستند که می‌توانند در ضد حملات خطرناک باشند. ما این ویژگی‌ها و الگوی این تیم‌ها را می‌شناسیم. / **ورزش سه**

نیم نگاه

غذاهای طبیعی، سبزی‌های سالم، میوه‌های فصل و غذاهای سهل‌الهضم بدون مصرف چای و قهوه، سلسله‌اعصاب را قوی و نیرومند نگه می‌دارند؛ همچنین با زندگی سالم و دور از غم و غصه و دل‌نگرانی می‌توان از شر دردهای نامعلوم و به‌اصطلاح درد مجازی خود را نجات داد.

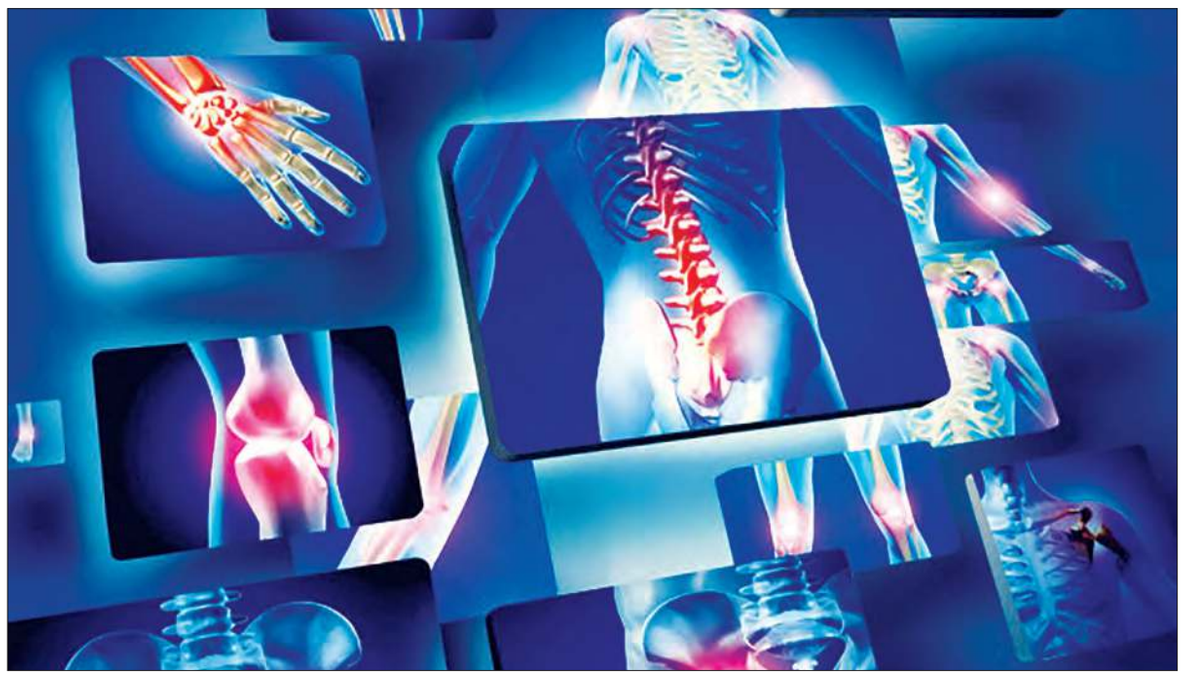

دغدغه دردهای مجازی

چگونه دردهای اعضای ازدست‌رفته بدن درمان می‌شود؟

لیلا کهلانی
دبیر سرویس سبک و سلامت

چیزی از دردهای نامعلوم یا مجازی شنیده‌اید؟ اگر چیزی دراین‌باره نشنیده‌اید، بهتر است از صحبت‌ها و توضیح‌های حکیم بهنام یوسفیان، محقق و متخصص طب سنتی و قولنج‌درمانی و استاد دانشگاه خوراسگان، استفاده کنید.

تقریبا تمام اشخاصی که عضوی از بدنشان را مثل دست یا پا یا قسمتی از آن را ازدست داده‌اند، احساس می‌کنند که هنوز هم آن قسمت را با خود دارند.

احساس درد مجهول

حدود ۳۰ درصد از اشخاصی که عضوی از بدنشان را ازدست داده‌اند، در قسمت ازدست‌داده احساس درد دارند. خانم‌هایی که یکی از سینه‌هایشان را مثلا براثر سرطان ازدست‌داده‌اند یا هر دو را، احساس درد در این ناحیه را گزارش می‌دهند.

درضمن برخی ازدست‌دادن اعضای بدن را در خواب می‌بینند؛ به‌خصوص دست‌وپاها که نقش مهمی در بدن دارند؛ ولی خواب‌دیدن این‌گونه موارد نباید احساس درد برای فرد ایجاد کند.

چرا و به چه علت؟

برای دانشمندان این موضوع هنوز به‌طور کامل حل‌نشده و مشاهده شده است که هرچه زمان بین ازدست‌دادن اعضا و زمان زخمی شدن آن‌ها بیشتر شده باشد، احساس درد وجود دارد. حالا چرا این‌گونه است. هنوز دلیلی برای آن پیدا نشده است. برخی اوقات حتی تعجب‌آور است که اشخاصی که دست‌وپایشان دیگر وجود ندارد، درد در پا یا در دست خود احساس می‌کنند.

احساس درد آن‌ها بعضی وقت‌ها سوزش درد یا فشار درد و بعضی وقت‌ها درد کوبیدن است. بعضی وقت‌ها حتی در محل قطع نیز احساس درد وجود دارد؛ هرچند زخم آن کاملا خوب شده باشد. شاید چون در این محل اعصاب خودشان را جمع کرده و سیستم جدیدی برپا کرده‌اند و احساس درد را به صورت جدیدی پیدا کرده‌اند؛ به این دلیل درد شدید یا نوع جدیدی از احساس درد دارند.

ضرورت توجه به احساس درد

اگرچه نوع دردها در علم پزشکی شناخته شده است، ولی باز اطبایی پیدا می‌شوند که از این امر هیچ‌گونه اطلاعی ندارند و بیشتر اوقات با داروهای بی‌اثر و معمولی بیمار را از سر خود باز می‌کنند و به درد و اثرات آن توجهی نشان نمی‌دهند. بیشتر اوقات هم پیش آمده است که به بیماران توهین کرده و تهمت دروغ‌گویی می‌زنند.

باید چه کرد؟

به‌طور کلی اگر مثلا یکی از پاها قطع شده است و همان پا احساس درد می‌کند، پای سالم را باید معالجه کرد و محکم ماساژ داد؛ ولی اگر یکی از دست‌ها قطع شده باشد و خود شخص نتواند دست باقی‌مانده را ماساژ دهد، باید در این حال از شخص دیگر یا از دستورالعمل‌های قولنج‌گیری کمک گرفت.

برای قولنج‌گیری باید خطی فرضی که دو سوراخ گوش‌ها را از روی سر به هم وصل می‌کند، در نظر گرفته، وسط این خط به اضافه نقطه دیگر به اندازه پهنای سه انگشت به طرف پس سر رفته و با دو سرانگشتان نشانه و میانی به مدت سه دقیقه از عقب به جلو محکم فشار و ماساژ داد (این عمل حداقل باید سه بار در روز انجام شود).

علاوه بر این، باید با انگشت شست راست از روی دست و بقیه انگشتان از کف دست نقطه میان انگشت نشانه و شست دست چپ را طوری محکم فشار داد که احساس درد ایجاد شود. باید این عمل را به مدت سه دقیقه و سه بار در روز با دست راست انجام داد.

نکته: باید توجه داشت که حرکت ماساژ فشاری به‌صورت دورانی انجام شود.

درمان طب گیاهی

بگذارید غذا داروی شما باشد؛ اما آنچه نیاز است، آموختن راه و رسم زندگی است. در تمام چیزها باید اعتدال رعایت شود.

آب خوب و خالص، هوای خوش و پاک و زندگی دور از جنجال و آشوب به ساختن خون سرخ و سالم کمک می‌کند.

غذاهای طبیعی، سبزی‌های سالم، میوه‌های فصل و غذاهای سهل‌الهضم بدون مصرف چای و قهوه سلسله اعصاب را قوی و نیرومند نگه می‌دارند؛ همچنین با زندگی سالم و دور از غم و غصه و دل‌نگرانی می‌توان از شر دردهای نامعلوم و به‌اصطلاح درد مجازی خود را نجات داد.

بهنام یوسفیان

غذاهای طبیعی، سبزی‌های سالم، میوه‌های فصل و غذاهای سهل‌الهضم بدون مصرف چای و قهوه سلسله‌اعصاب را قوی و نیرومند نگه می‌دارند

تندرستی

تغذیه برای رفع ناباروری

نگاهی به علل کاهش بارداری

ناباروری در زنان

دلیل اصلی ناباروری در زنان اختلال در تخمک‌گذاری است که می‌تواند تحت‌تأثیر عوامل متعددی مثل رژیم غذایی، به‌هم‌خوردن تعادل هورمون‌های جنسی و سایر موارد باشد. این اختلال با درصد چربی بدن ارتباط زیادی دارد؛ به‌طوری‌که در زنان لاغر یا بیش از حد چاق به دلیل به‌هم‌خوردن تعادل هورمون استروژن، تخم‌گذاری مختل می‌شود. بنابراین هر فردی که تمایل به باروری دارد، باید به وزن ایدئال خود قبل از باروری برسد؛ سپس برای باروری اقدام کند. این امر با یک رژیم غذایی متعادل و مناسب امکان‌پذیر است؛ چون در دوره بارداری رژیم‌های سخت می‌تواند خطرناک باشد و باعث آسیب به جنین شود؛ همچنین بالابودن وزن، شانس ابتلا به دیابت و فشار خون را طی بارداری بالا می‌برد.

مواد مغذی ضروری: شانس تجربه ناباروری موقتی در زنانی که داروهای ضدبارداری مصرف می‌کنند، وجود دارد و تا زمانی که سطح هورمون‌های جنسی به حالت طبیعی برگردد و تخمک‌گذاری مجدد آغاز شود، شانس باروری بسیار پایین است.

استفاده طولانی‌مدت از این قرص‌ها می‌تواند باعث کاهش ذخایر فولات، ویتامین B۶، B۱۲، C، E، کلسیم، روی و سایر ترکیب‌های معدنی شود؛ به همین دلیل، رژیم غذایی باید با غذاهای غنی از این مواد مغذی تنظیم شود که شامل شیر و لبنیات برای تأمین کلسیم، میوه و سبزی‌ها برای تأمین ویتامین C، نان، گوشت، مرغ و منابع دریایی برای تأمین ویتامین‌های گروه B و آهن، روی و... است.

نکته مهم: به زنانی که قصد بارداری دارند، مصرف منابع غنی از فولات یا مکمل فولات توصیه می‌شود؛ به این دلیل که باعث کاهش خطر اختلال‌های لوله عصبی مثل دوشاخه شدن ستون فقرات می‌شود.

نکته مهم: قهوه هم باعث کاهش شانس باروری و هم موجب افزایش خطر سقط خواهد شد؛ به‌طوری‌که در بررسی‌های محققان دانشگاه جانز هاپکینز مشخص شد که مصرف بیش از سه فنجان قهوه باعث کاهش ۲۵ درصدی باوری می‌شود.

ناباروری در مردان

با توجه به بررسی‌های محققان در چند دهه اخیر، میزان تولید اسپرم در مردان کمتر شده و اختلال ناباروری به‌طور چشمگیری افزایش یافته است که می‌تواند به دلیل افزایش مصرف الکل و سمومی مثل حشره‌کش باشد که ماهیت چرب داشته و اثرات شبیه استروژن دارند. تغذیه از جمله عواملی است که تأثیر مستقیمی بر کیفیت اسپرم مردان دارد. تحقیقات نشان داده است که رژیم غذایی نامناسب و بدون ارزش غذایی لازم می‌تواند کیفیت و تعداد اسپرم‌های مردان را کاهش دهد و برای آن‌ها مشکلاتی مرتبط با باروری ایجاد کند. مصرف غذاهای سالم می‌تواند شانس بارداری موفق را افزایش دهد؛ به‌طوری‌که یک رژیم غذایی سالم که شامل مقدار زیادی ماهی، سبزی‌ها و غلات کامل است، باعث تولید اسپرم‌های پرتحرک‌تر می‌شود؛ درحالی‌که رژیم غذایی حاوی چربی‌های ترانس ممکن است باعث کاهش تعداد اسپرم‌ها شوند (همچنین تفاوت در محتوا و نوع چربی، می‌تواند تأثیر زیادی بر سنتز هورمون تستوسترون داشته باشد). علاوه بر این، افزایش دریافت کافئین، گوشت، شیر و فراورده‌های لبنی، اسیدهای چرب اشباع، ایزوفلاون‌های سویا و آنتی‌اکسیدان‌های غذایی می‌توانند بر کیفیت و کمیت اسپرم تأثیر داشته باشند. برخی از ریزمغذی‌ها هم از جمله ویتامین‌های B۶، C، E، D، B۹، B۱۲ می‌توانند تأثیر مستقیم بر باروری مردان داشته باشند؛ همچنین سلنیوم، آهن، روی، اسیدهای چرب ضروری، پروتئین، فیبر و کربوهیدرات همین اثر را دارند.

مهران نوری، دانشجوی دکترای علوم تغذیه

نما

تمرین‌های ورزشی برای پیشگیری از پوکی استخوان

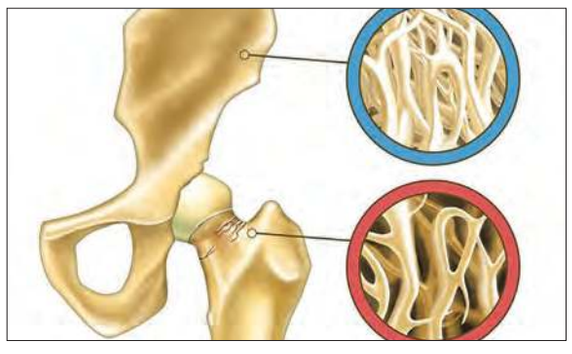

ورزش و انجام فعالیت بدنی برای هر فردی ضروری است و از پوکی استخوان پیشگیری می‌کند. اما چرا و چه ورزشی در این زمینه مناسب است.

فواید

- افزایش جریان خون و اکسیژن و رسیدن مواد غذایی بیشتر به سلول‌های استخوان‌ساز؛
- افزایش هورمون‌هایی که ترشح آن‌ها با ورزش تحریک می‌شود و استخوان‌سازی و متابولیسم سلول‌های استخوانی را افزایش می‌دهد؛
- فعالیت بدنی بر ساختار اسکلتی در دوران قبل و بعد از بلوغ مؤثر است. در بزرگ‌سالی این تأثیرات کمتر هستند؛ به طوری که با تمرین‌های ورزشی سبک، حدود ۱-۲ درصد به توده استخوان اضافه می‌شود. تئوری که نقش استخوان‌ساز ورزش را توجیه می‌کند، بدین ترتیب است که با انجام فعالیت ورزشی شکستگی خیلی ریزی در استخوان رخ می‌دهد که موجب تحریک سلول‌های استئوکلاست شده و با فعالیت این سلول‌ها و در پی آن سلول‌های استخوان‌ساز استئوبلاست توده متراکم‌تری از استخوان ایجاد می‌شود.

ورزش‌های مناسب

- از ورزش‌هایی که وزن بدن تحمل می‌شود، باید استفاده شود؛ نظیر والیبال، بسکتبال و ژیمناستیک. این فعالیت‌ها بر شنا و دوچرخه‌سواری ترجیح داده می‌شوند؛
- فعالیت‌هایی انتخاب شوند که همه عضلات را درگیر می‌کنند؛
- فعالیت‌هایی که قدرت عضلات را افزایش می‌دهند، مناسب هستند.

سلامت روان

مسابقه دانستنی‌های انتظامی

برای شرکت در این مسابقه جذاب که قرار است هر هفته برگزار شود، می‌توانید با توجه به متن زیر، به پرسش چهارگزینه‌ای مربوط پاسخ دهید تا به قید قرعه هدایایی ارزنده دریافت کنید.

جرقه‌های خشم را مدیریت کنید!

یکی از اولین گام‌هایی که می‌توانید برای کنترل خشمتان بردارید، شناختن جرقه‌های احتمالی ایجادکننده خشم است تا بتوانید خود را برای کنترل آن آماده کنید.

رایج‌ترین جرقه‌هایی که در روشن‌کردن آتش خشم نقش دارند، مواجهه با رفتاری خاص یا وجود خلاف انتظار مانعی در مسیر رسیدن به هدف است. برخی از موارد خلاف انتظار ما در زندگی روزمره عبارت‌اند از: خدمات‌رسانی بد کارکنان رستوران، دروغ‌گفتن دیگران، تنبل بودن فرزندمان و تمیز نکردن اتاقش، عصبانیت فردی از ما و خراب شدن لوازم منزل.

برخی مصادیق موانع موجود در راه رسیدن به هدف هم عبارت‌اند از: هنگام رانندگی کسی راهمان را ببندد، مخالفت دیگران با نظر ما یا رد کردن درخواست ما، کسی مانع انجام کارمان شده یا معطلمان کند یا وقتی سرمان شلوغ است کسی از ما توجه بخواهد!

راهکارهای فرونشاندن جرقه‌های خشم

- فهرستی با عنوان «کنترل جرقه‌های خشم من» تهیه کنید. فهرست کاملی از آنچه در طول چند ماه گذشته عصبانی‌تان کرده، تهیه کنید.
- جملات تأکیدی را به فهرست خود بیفزایید. از نیروی جملات تأکیدی مثبت برای کنترل خشم خود کمک بگیرید و در فهرست خود برای مثال بنویسید:

الف) می‌دانم این موارد می‌توانند من را عصبانی کنند؛ برای همین می‌خواهم خودم را آماده کنم تا اگر دوباره پیش بیایند، واکنش متفاوتی نشان بدهند.

ب) می‌دانم که احتمال دارد عصبانی شوم؛ اما تصمیم گرفته‌ام خشمم را کنترل کنم و اجازه ندهم کاری کند. هنگام عصبانیت، نفسی عمیق و آرام می‌کشم، تا شماره ۱۰ می‌شمارم و نفسم را بیرون می‌دهم، بعد تصمیم می‌گیرم چه کار کنم.

- فهرست را در تیررس نگاهتان قرار دهید. زیر برگه را با اسم امضا کنید و آن را جایی بگذارید که بتوانید مرتب ببینید؛ مثلا آن را روی دیوار نصب کنید یا در کیف پولتان یا مکانی قرار دهید که به راحتی به آن دسترسی داشته باشید.
- فهرست خود را هر روز بخوانید. دست کم روزی یک بار این نوشته را برای خودتان بخوانید و به تک تک کلمه‌هایی که نوشته‌اید، اعتقاد داشته باشید.

امضایش هم که کرده‌اید، پس یک قرارداد با خودتان به حساب می‌آید. اگر قبل از اینکه بار دیگر عصبانی شوید این فهرست را چند بار بخوانید، دفعه بعد که خشمتان فوران می‌کند، جملات تأکیدی هم در کنارش بالا می‌آید.

این جملات به اندازه‌ای قدرت دارند که به شما نشان می‌دهند دارید عصبانی می‌شوید؛ اما نمی‌خواهید خشمتان بر شما غلبه کند.

این وقفه به شما این فرصت را می‌دهد تا به جای واکنش‌های غیرارادی معمول، پاسخ‌های مناسب‌تری انتخاب کنید.

- از خشم، موقعیتی خنده‌دار بسازید! اگر همه نشانه‌های عصبانیت را در نظر بگیرید و آن‌ها را به شکل طنز دربیاورید، برای مثال یک شخصیت کارتونی خنده‌دار که قاطی می‌کند، اعتراف می‌کنید که عصبانی شدن خیلی خنده‌دار است؛ دست‌کم پس از آنکه دیگر آدرنالین ترشح نمی‌شود و واکنشتان را مرور می‌کنید!
- **یک تمرین خاموش کردن جرقه‌های خشم:** سعی کنید بلند بخندید و احساس کنید که خنده از درونتان فوران می‌کند. (البته بهتر است کسی نزدیکتان نباشد که فکر کند دیوانه شده‌اید!).

با انجام مرتب این تمرین وقفه‌ای از خنده در ذهنتان ایجاد می‌کند و بار دیگر که عصبانی شدید، آن وقفه به کار می‌افتد و خشمتان را از بین می‌برد. از طنز استفاده کنید تا خشم را در ذهنتان بی‌اهمیت جلوه دهید و به آن بگویید: «نمی‌گذارم حالم را بد کنی! ترجیح می‌دهم بخندم.»

نسبت به جرقه‌ای که خشمتان را شعله‌ور کرده است، بی‌تفاوت باشید و لبخند بزنید. شما می‌توانید، کار راحتی است؛ فقط کافی است خوب تمرین کنید.

پرسش مسابقه

یکی از مهم‌ترین و رایج‌ترین جرقه‌هایی که در روشن کردن آتش خشم نقش دارند، کدام‌اند؟

۱. اختلاف سلیقه با دیگران
۲. فشار خانواده
۳. مواجهه با رفتاری خاص یا وجود خلاف انتظار مانعی در مسیر رسیدن به هدف
۴. همه گزینه‌ها

نحوه شرکت در مسابقه

برای شرکت در این مسابقه می‌توانید پاسخ خود را به شماره ۰۹۱۳۹۰۲۶۴۱۴ همراه با نام و نام خانوادگی و ذکر «مسابقه دانستنی‌های انتظامی» پیامک کنید. درضمن آخرین مهلت شرکت در مسابقه پنج روز پس از چاپ است.

نام برنده و نحوه دریافت جوایز

داوود آتش.

برگزیده می‌تواند برای دریافت جایزه خود ضمن تماس با شماره ۰۲۱-۲۱۸۲۵۶۰۲ و به همراه داشتن کارت شناسایی، به معاونت اجتماعی فرماندهی انتظامی استان واقع در میدان امام مراجعه کند (نهایت فرصت دریافت جایزه دو هفته پس از چاپ است و پاسخ شماره گذشته گزینه ۳ بود).

اداره آموزش همگانی
معاونت اجتماعی فرماندهی انتظامی استان اصفهان

ارائه خدمات بهتر با هماهنگی شورا و مجلس

نشست مدیریت شهری سده لنجان با نماینده مردم شهرستان در مجلس برگزار شد

سید یوسف هاشمی
خبرنگار

اعضای منتخب ششمین دوره شورای اسلامی شهر باهمراهی سرپرست شهرداری لنجان طی نشستی مشترک با نماینده مردم شهرستان لنجان در مجلس شورای اسلامی در خصوص مباحث شهری و شهرداری بحث و تبادل نظر کردند. در این نشست، طرفین تأکید کردند هرچه هماهنگی میان شورا و مجلس بیشتر باشد خدمات ارائه شده نیز بیشتر است.

رئیس شورای اسلامی شهر گفت: پیگیری نمایندگان مجلس درخصوص جذب اعتبارات برای پروژه‌های شهری امری ضروری در راستای حفظ منابع داخلی شهرداری برای اجرای سایر پروژه‌های شهری است. ادیبی در این نشست به نمایندگی از دیگر اعضا ضمن ارائه گزارش به صورت خلاصه مشکلات شهری را تشریح کرد و افزود: اصلاح بخشی از قوانین و پیگیری تخصیص اعتبار ملی و استانی درگرو تعامل شوراها با همه بخش‌ها و به ویژه نماینده مردم در قوه مقننه است که در این دوره به صورت فصلی جلسات همفکری برگزار می‌شود.

او تصریح کرد: برگزاری این نشست‌ها در استفاده از ظرفیت‌ها و حداکثر خدمت‌رسانی به مردم است. امیدواریم شوراها و نماینده مردم هر دو در یک راستا و خدمت بهتر فعالیت کنند.

پیگیری و رفع مشکلات مسکن مهر و ساختمان‌های ۹۹ساله، پیگیری و رفع مشکلات ورزشکاران شهر، پیگیری و احداث سالن ورزشی و سالن وزنه برداری، عدم وجود سالن ورزشی پیشرفته، پیگیری و رفع مشکلات فرهنگی، آموزش قرآن و مفاهیم دینی و هماهنگی با نهادهای انقلابی، کوتاهی صنایع اطراف در انجام مسئولیت‌های اجتماعی در قبال شهرستان، اصلاح دعاوی بین صنایع اطراف و دریافت سهمیه استخدامی، هماهنگی و تعامل بیشتر ادارات با مدیریت شهری جهت رفع مشکلات مردمی، حمایت و جذب سرمایه‌گذار در شهر، استمرار جلسات همفکری و همکاری، رفع مشکلات کشاورزان و پیگیری و رفع مشکلات منطقه کارگاهی، بخشی از مشکلاتی بودند که رئیس شورای شهر سده لنجان به تشریح آن‌ها پرداخت.

هیچ مستحبی بالاتر از خدمت به مردم نیست

در ادامه نشست، نماینده مردم شهرستان لنجان در مجلس شورای اسلامی ضمن خیرمقدم به حاضران گفت: بعد از واجبات، هیچ مستحبی بالاتر از خدمت به مردم نیست. حسین رجایی ادامه داد: معتقدم جمع منتخبان مردم در ششمین دوره شورای اسلامی شهر سده لنجان ترکیب مطلوب و شایسته‌ای بود و اکثر منتخبان دارای تخصص و سوابق درخشانی بوده و می‌توانند با همراهی و همدلی در راستای حل معضل‌های شهری گام‌های مؤثری بردارند.

او تصریح کرد: اعضای شورا هم مانند نمایندگان مجلس شورای اسلامی از سوی مردم انتخاب شده و مشروعیت خود را از مردم می‌گیرند؛ بنابراین این دو نهاد می‌توانند همکاری بسیار نزدیکی باهم داشته باشند.

نماینده مردم لنجان در مجلس شورای اسلامی با اشاره به اینکه ما در تلاش هستیم از ظرفیت شوراها بیشتر استفاده کنیم و هماهنگی و همدلی بیشتری ایجاد کنیم، اظهار داشت: هرچه هماهنگی میان شورا و مجلس بیشتر باشد، خدمات ارائه شده نیز بیشتر است. شوراها به عنوان منتخبان مردم نقش پل ارتباطی میان مردم و مسئولان هستند و می‌توانند مشکلات مردم را شناسایی کرده و به مسئولان انتقال دهند.

باید اختیار شوراها را افزایش دهیم

رجایی با تأکید بر اینکه نمایندگان مجلس به دلیل ماهیت کاری خود موظف هستند بخش زیادی از زمان خود را در پایتخت و در مجلس بگذرانند گفت: درحالی‌که نمایندگان شورا، چه در شهرها و چه در روستاها، با مردم ارتباط ویژه‌ای دارند، هرچه شوراها تقویت شوند، مشکلات مردم بیشتر حل می‌شود. او با بیان اینکه شوراها تنها شورای شهرداری نیستند، توضیح داد: شورا متعلق به مردم است و همه مطالبات و خواسته‌های مردم را باید دنبال کند. برای محقق شدن این موضوع باید به این نهاد مردمی بیشتر اعتماد کنیم و اختیار شوراها را افزایش دهیم. رجایی افزود: ما شوراها را به عنوان پشتیبان و کمک خود می‌شناسیم. اعتقادم این است که هرچه رابطه شورا و مجلس بیشتر باشد، خدمت ارائه شده به مردم نیز بیشتر است.

امنیت را برای سرمایه‌گذاران فراهم می‌کنیم

نماینده مردم لنجان در مجلس با اشاره به کاهش درآمد شهرداری‌ها از ساخت‌وسازها گفت: این مسئله ایجاب می‌کند که ما به شهرداری‌ها توجه بیشتری داشته باشیم. او تأکید کرد که با تمام توان برای حل مشکلات شهر در کنار مجموعه مدیریت شهری خواهد بود تا این مشکلات هرچه سریع‌تر حل شود و مردم طعم خدمت و زندگی مطلوب را احساس کنند. رجایی با اظهار امیدواری به اینکه عملکرد شورای ششم، کارنامه قابل قبولی در پایان دوره باشد، موارد مطرح شده توسط اعضا را مکتوب کرد و با تعهد نسبت به پیگیری آن تصریح کرد: در خصوص سرمایه‌گذار ضمن رایزنی‌ها و برگزاری جلسات متعدد در آینده‌ای نه چندان دور شاهد پیشرفت‌های خوبی در این زمینه هستیم. بایستی احساس امنیت روانی را برای سرمایه‌گذاری در این شهرستان ایجاد کنیم. او خاطرنشان کرد: قطعا بر پایه اتحاد و انسجام و با کار جهادی و انقلابی و همت و تلاش مضاعف می‌توانیم با شناسایی و پیگیری مشکلات، اقدامات مطلوبی در راستای رفاه مردم که هدف همه خدمتگزاران است، انجام دهیم.

افتتاح طرح‌های آموزشی، بهداشتی و حمایتی در نجف‌آباد

این طرح‌ها هم‌زمان با هفته دولت افتتاح شد

غلامحسین کریمی
خبرنگار

به مناسبت هفته دولت چند پروژه آموزشی و بهداشتی و حمایتی در نجف‌آباد افتتاح و مورد بهره‌برداری قرار گرفت. این پروژه‌ها شامل احداث مجموعه آموزشی مرحوم حاج غلامحسین صالحی در زمینی به مساحت ۱۳۰۰ مترمربع و زیربنای ۱۲۰۰ مترمربع با هزینه‌ای بالغ بر ۲۵۰ میلیارد ریال (از محل کمک‌های خیران و دولتی)، ساختمان اورژانس اجتماعی، مرکز توان بخشی شبانه روزی اعصاب وروان (مردان) سرای مهر دهق و مرکز اقامتی ترک اعتیاد سلامت آینده بهزیستی نجف‌آباد با اعتباری بالغ بر ۱۲۰ میلیارد ریال (از محل اعتبارات دولتی و بخش خصوصی) بود که با حضور مسئولان استان و شهرستان افتتاح و به بهره‌برداری رسید.

در مراسم افتتاح مجموعه آموزشی مرحوم غلامحسین صالحی، مدیر آموزش‌وپرورش شهرستان نجف‌آباد اعلام داشت: ۱۳۰۰ مترمربع زمین این مجموعه آموزشی توسط خانواده مرحوم حاج غلامحسین صالحی اهدا شده و با سرمایه خیر محترم آقای حاج مصطفی حمیدی عملیات ساخت آن شروع و ایشان هرچه درتوان داشتند برای ساخت این آموزشگاه هزینه کردند؛ حتی وسیله نقلیه مورداستفاده شخصی خود را فروخته تا کار ساخت‌وساز این مکان تعطیل نشود؛ خود ایشان هم شبانه‌روز در ساختمان‌سازی بنا کمک کردند؛ اما متأسفانه با افزایش قیمت‌ها، شرایط سخت شد؛ درنتیجه درتکمیل و بهره‌برداری این پروژه، خانواده شهیدان حمید عالم، محمد قدوسی، اصغر سلطانیان و خانواده‌های زنده‌یاد حاج ابوالقاسم صافی و زنده‌یاد حاج مانده‌علی نورمحمدی یاری دادند.

سید علیرضا موسوی‌زاده ادامه داد: شهرستان نجف‌آباد درزمینه رشد جمعیتی، به خاطر نزدیکی به مرکز استان و شرایط اجتماعی و مهاجرپذیر بودن، رتبه اول را در استان دارد و سالانه ۲۵۰۰ نفر به دانش آموزان این شهرستان افزوده می‌شود. او تصریح کرد: اگر فکر اساسی درجهت بهسازی و نوسازی مدارس قدیمی و افزایش ساخت مدارس جدید نکنیم با مشکل فضای آموزشی مواجه خواهیم شد.

موسوی‌زاده خاطرنشان کرد: در سال تحصیلی جدید باید برای بیش از ۶۲۰۰ دانش‌آموز در مقاطع مختلف تحصیلی فضا و امکانات فراهم کنیم. او افزود: در این شهرستان ۲۱۳ آموزشگاه عادی دولتی داریم که در ۱۸۲ ساختمان فعالیت می‌کنند؛ یعنی ۶۰ باب از مدارس ما دونوبته است.

در این مراسم، فرماندار شهرستان نجف‌آباد نیز گفت: در هفته دولت ۳۲ پروژه عمرانی، آموزشی، فرهنگی، کشاورزی و دام‌پروری، مخابرات و برق با اعتباری بیش از ۷۲۰ میلیارد ریال در نقاط مختلف شهرستان افتتاح شد. مجتبی راعی اعلام داشت: پروژه‌های آموزشی، فرهنگی، بهزیستی، ساختمان اورژانس اجتماعی ۱۲۳، مرکز پرواربندی دام سبک و پروژه‌های زیرساختی حوزه برق و مخابرات از شاخص‌ترین طرح‌هایی هستند که در این ایام افتتاح و مورد بهره‌برداری قرارگرفته‌اند. او درباره بهره‌برداری از ۱۰ پروژه عمرانی و زیرساختی شهرداری نجف‌آباد نیز اظهار داشت: برای اجرای این پروژه‌ها دوهزار و ۶۰۰ میلیارد ریال هزینه شده است.

فرماندار نجف‌آباد با بیان اینکه کشتارگاه بزرگ صنعتی این شهرستان نیز آماده بهره‌برداری است، تصریح کرد: این پروژه غرب استان اصفهان را در کشتار دام سبک و سنگین پشتیبانی می‌کند. راعی با بیان اینکه مدیریت شهری نجف‌آباد احداث سه مجموعه فرهنگی و ورزشی، میدان نجف‌اشرف، مجموعه فرهنگی باغ‌بهشت، پل زندگی و بوستان زندگی را در دست اقدام دارد، خاطرنشان کرد: بخشی از این پروژه‌ها آماده بهره‌برداری است که با آغاز فعالیت شهردار جدید، تکمیل و افتتاح خواهد شد.

کاهش بیکاری و رشد اقتصادی در تیران‌وکرون

فرماندار تیران‌وکرون: هم‌گرایی بین بخش دولتی و خصوصی نتیجه بخش بود

فرماندار تیران‌وکرون گفت: هم‌گرایی بین بخش دولتی و خصوصی در این شهرستان، معضل‌های اجتماعی مثل بیکاری را کاهش داد و موجب رشد اقتصادی منطقه شد.

مجید حججی در نشست افتتاحیه پروژه‌های هفته دولت تیران‌وکرون افزود: هماهنگی بین ادارات با محوریت فرمانداری شهرستان، مانع‌زدایی از فعالیت‌های اقتصادی و بخش خصوصی انجام شد.

به گزارش ایرنا او با اشاره به رونق فعالیت کشاورزی و گردشگری در این شهرستان بر اساس آمایش سرزمینی، اضافه کرد: ایجاد فرصت‌های جدید اشتغال در حوزه کشاورزی، موجب جذب نیروی کاری از دیگر شهرستان‌ها شد.

حججی با یادآوری چالش‌های جدی فرسودگی و کمبود کلاس‌های درس این شهرستان، گفت: ۲۳ پروژه مدرسه‌سازی توسط خیران، فعال بوده که به‌زودی بخشی از این کمبود رفع خواهد شد.

مرکز نگهداری کودکان بی‌سرپرست، کارخانه تولید خوراک دام و طیور و گلخانه به‌عنوان سه پروژه شاخص هفته دولت در تیران و کرون افتتاح و کلنگ احداث مدرسه شش‌کلاسه شهید نورمحمدی رضوانشهر به زمین زده شد. مرکز نگهداری کودکان بی‌سرپرست تیران، دومین مرکز با این کاربری ویژه پسران با ظرفیت ۱۷ نوجوان است؛ پیش از این، مرکز «خانه محبت» ویژه دختران بی‌سرپرست و بدسرپرست نیز توسط خیران راه‌اندازی شد.

کارخانه تولید خوراک دام و طیور، دیگر پروژه مورد افتتاح بوده که توسط بخش خصوصی با ظرفیت سالانه ۱۵هزار تن در سال و سرمایه‌گذاری بیش از ۳۲۰ میلیارد ریال راه‌اندازی شده و زمینه اشتغال ۲۰ نفر را فراهم کرده است.

گلخانه سبزی و صیفی، سومین پروژه مورد افتتاح معاون استاندار بود که با هزینه‌ای حدود ۴۰ میلیارد ریال در بخش کرون راه‌اندازی شده و هشت نفر در آن مشغول به کار شده‌اند.

به گفته مدیر جهاد کشاورزی تیران‌وکرون، پروژه کشاورزی هم‌زمان با هفته دولت در این شهرستان به بهره‌برداری رسید. اجرای این پروژه‌ها زمینه اشتغال ۱۸۸ نفر را فراهم کرده است. مدرسه شش‌کلاسه شهید نورمحمدی رضوانشهر نیز در زمین مدرسه تخریبی سمیه این شهر با مشارکت خیران احداث خواهد شد. برای احداث و تجهیز ۵۰ میلیارد ریال اعتبار لازم است.

معاون بهبود تولیدات دامی سازمان جهاد کشاورزی اصفهان در این نشست با بیان اینکه ۴۰ کارخانه تولید خوراک دام در این استان راه‌اندازی شده است، اظهار داشت: سالانه یک میلیون و ۵۰۰ هزار تن خوراک دام و طیور تولید و در بین مراکز نگهداری و پرورش تولید محصولات دامی توزیع می‌شود.

حسین ایران‌دوست افزود: این کارخانه‌ها ۴۰ درصد از نیاز خوراک دام و طیور استان اصفهان را تأمین می‌کنند و آمادگی توسعه ظرفیت و زیرساخت تولید در این حوزه وجود دارد.

معاون بهبود تولیدات دامی سازمان جهاد کشاورزی استان با برشمردن رتبه برتر کشوری در تولیدات دامی، گفت: خشک‌سالی بر میزان تولید و فعالیت بخش کشاورزی و دامی این منطقه اثر گذاشت؛ اما همواره سعی شده است وضع موجود حفظ شود.

گفتنی است، در سال جاری ۷۶ پروژه عمرانی و خدماتی با هزار میلیارد ریال، هم‌زمان با هفته دولت در تیران‌وکرون به بهره‌برداری رسید.

اخبار کوتاه

افتتاح ۴۴ پروژه در هفته دولت در نطنز

فرماندار نطنز گفت: در هفته دولت ۴۴ پروژه در شهرستان نطنز افتتاح یا کلنگ‌زنی شد. رمضانعلی فردوسی در گفت‌وگو با ایسنا، اظهار کرد: این طرح‌ها شامل پروژه‌های مخابراتی، گردشگری، صنعتی، عمرانی و کشاورزی بود.

او افزود: از این تعداد پروژه ۳۴ پروژه در بخش دولتی و ۱۰ پروژه در بخش خصوصی بود که برای این پروژه‌ها، اعتباری بالغ بر ۵۰۰ میلیارد ریال هزینه شده است.

فرماندار نطنز گفت: احداث دو واحد کارخانه صنعتی، راه‌اندازی پنج واحد اقامتی و گردشگری، احداث چهار واحد دامداری و گلخانه، بهره‌برداری از هفت پروژه مخابراتی و چند پروژه روستایی از جمله این پروژه‌ها است.

او تصریح کرد: با افتتاح پروژه‌های یادشده در هفته دولت، بیش از ۱۰۰ فرصت شغلی به صورت مستقیم در شهرستان نطنز فراهم می‌شود.

فردوسی خاطرنشان کرد: با توجه به همه‌گیری ویروس کرونا، در این هفته برخی از پروژه‌ها به صورت نمادین و گزیده شده با حضور مسئولان افتتاح و کلنگ‌زنی خواهد شد.

افتتاح و کلنگ‌زنی ۳۰ پروژه عمرانی و خدماتی در آران و بیدگل

فرماندار شهرستان آران و بیدگل گفت: هم‌زمان با هفته دولت، افتتاح و کلنگ‌زنی بیش از ۳۰ پروژه عمرانی، خدماتی و ورزشی با هزینه‌ای بالغ بر هزار میلیارد ریال در آران و بیدگل انجام شد.

به گزارش مهر، اسماعیل بایبوردی به افتتاح مهم‌ترین پروژه‌ها در بخش آموزش‌وپرورش شهرستان آران‌وبیدگل با اعتباری بالغ بر ۲۴۵ میلیارد ریال اشاره و اظهار کرد: چهار مرکز آموزشی با مشارکت خیران و دولت شامل مدرسه شش‌کلاسه شهید حلاجی با اعتبار ۷۰ میلیارد ریال در آران‌وبیدگل، مدرسه شش‌کلاسه زنده‌یاد مهندس سید علی سبزپوشان با اعتبار ۵۰ میلیارد ریال در روستای حسین‌آباد کویرات، مدرسه شش‌کلاسه بانو شیرین حر با اعتبار ۵۰ میلیارد ریال در روستای علی‌آباد فخره و مدرسه شش‌کلاسه بانو محبوبه صمدی با اعتبار ۵۰ میلیارد ریال در روستای کاغذی بخش کویرات این شهرستان افتتاح شد.

او ادامه داد: مجموعه چمن ورزشی شهید اسماعیلیان با اعتبار ۱۵ میلیارد ریال در شهر آران‌وبیدگل و مجموعه چمن ورزشی مدرسه سعدی با اعتبار ۱۰ میلیارد ریال در سفیدشهر با مشارکت آموزش‌وپرورش و خیران از دیگر طرح‌های افتتاحی هفته دولت در حوزه آموزش‌وپرورش بود.

فرماندار آران‌وبیدگل گفت: هم‌زمان با هفته دولت، پروژه‌های شهرداری آران‌وبیدگل شامل عملیات زیرسازی، جدول‌گذاری و آسفالت بلوار مالک‌اشتر، خیابان شهید ملکیان و بلوار واصف با هزینه‌ای بالغ بر ۱۶۰ میلیارد ریال آغاز شد و کلنگ احداث مجموعه ورزشی چمن مصنوعی با اعتبار ۲۰ میلیارد ریال در شهر آران‌وبیدگل به زمین زده شد.

بایبوردی یادآور شد: زیرسازی، جدول‌گذاری و آسفالت بلوار خلیج‌فارس، خیابان مفتح، خیابان افتخار الاسلام و بلوار آیت‌الله خامنه‌ای با هزینه‌ای بالغ بر ۱۴۰ میلیارد ریال و همچنین احداث پل بلوار مادر با اعتباری بالغ بر ۲۰ میلیارد ریال از جمله پروژه‌هایی است که از سوی شهرداری آران و بیدگل در حال اجراست.

شست‌وشوی درختان فلاورجان

شهرداری فلاورجان هرساله با هدف مبارزه با آفات نباتی، عملیات سم‌پاشی و پس از آن به صورت دوره‌ای شست‌وشوی درختان را در دستور کار حفظ و نگهداری فضای سبز شهری قرار می‌دهد.

به گزارش اصفهان زیبا، معاون اجرایی و خدمات شهری شهرداری فلاورجان با اشاره به اینکه تنفس شهر و حفظ شادابی درختان با شست‌وشوی درختان سطح شهر میسر خواهد شد، گفت: امسال نیز بر اساس برنامه‌ریزی صورت‌گرفته و همچنین درنظرگرفتن شرایط آب و هوایی؛ عملیات شست‌وشوی درختان سطح شهر در حال انجام است.

حجت‌اله رضایی خاطرنشان کرد: با شست‌وشوی درختان مواد سمی و آلودگی‌های ناشی از گرد و خاک موجود بر سطوح برگ‌های درختان شسته خواهد شد و با تمیز شدن روزنه‌ها، برگ‌ها راه تنفس بهتری پیدا می‌کنند.

او تصریح کرد: یکی از اصلی‌ترین راهکارها برای مقابله با آفت کنه‌ها، شست‌وشوی درختان است که تأثیر بسیار مثبتی بر مقابله با آفت کنه‌ها دارد. شهرداری فلاورجان طی چند شب گذشته، درختان موجود در پارک‌ها و فضاهای سبز سطح شهر را مورد شست‌وشو قرار داده است.

رضایی اظهار امیدواری کرد که با اقدامات صورت‌گرفته رضایتمندی شهروندان و قسمتی از دغدغه‌های شهروندی در خصوص حفظ طراوت و شادابی درختان پارک‌ها و فضای سبز سطح شهر را فراهم کند.

اصفهان زیبا

* تریبون اصفهانی صبح ایران *

اصفهان، میدان امام حسین علیه‌السلام
خیابان طالقانی، مقابل ارگ جهان‌نما
تلفن ۳۲۲۱۸۱۸۲
فکس ۳۲۲۱۹۰۷۰
حرف مردم ۱۰۰۰۳۱۳۲۲۱۸۱۸۲
امور آگهی‌ها ۳۲۲۲۹۵۱۲
اشتراک ۹۵۰۱۲۰۴۱

صاحب امتیاز شرکت فرهنگی هنری مطبوعاتی پیام اصفهان زیبا
مدیرمسئول قدرت‌اله نوروزی مدیرعامل و سردبیر امیر طاهری

شورای سردبیری امیر طاهری، محسن حیدری‌فرد، عاطفه صفری، محمدحسن لطیفی، زهراسادات ماهری، امیر محزونیه
مدیر گروه بازرگانی نازنین شیخ‌صراف مسئول روابط عمومی حسین نخجوان‌نیا

دبیران سرویس زینب تاج‌الدین (جامعه)، کمند چوبینه (سیاست)، نفیسه حاجاتی (میراث و گردشگری)، مریم قدسیه (فرهنگ و هنر)، زهره قندهاری (مدیریت شهری)، مهری مصور (ورزش)، حمیدرضا نیکومرام (عکس)، امیرحسین واعظ (اقتصاد و بورس)

روزنامه اصفهان زیبا ارگان رسمی شهرداری اصفهان است که ضمن تحلیل رویدادهای شهری، اقتصادی، فرهنگی، اجتماعی و سیاسی به اطلاع رسانی حرفه ای به همه مخاطبان فارغ از دسته بندی‌ها مقید است و بازتاب دیدگاه های مختلف را رسالت خود می‌داند. مطالب مندرج در این روزنامه الزاما دیدگاه رسمی شهرداری اصفهان نیست، بلکه در راستای تحقق شعار «دانستن حق شهروندان است» به انتشار خبرها و گزارش های محلی و ملی می‌پردازد.

سال هفدهم | شماره ۴۱۰۴ | پنجشنبه ۱۱ شهریور ۱۴۰۰

gardeshgarmag.com * hammahale.com ISFAHAN-E-ZIBA NEWSPAPER isfahanziba.com * isftimes.ir

داستان

آرام می‌گیریم

الهام شهیدان
نویسنده

از پله های هواپیما که می خواهم پیاده شوم مهماندار می‌گوید سفر خوبی داشته باشید! نمی‌داند پای من دارد می‌لرزد که شرجی هوا می‌زند به صورتم و منی که از کویر آمده‌ام را مثل مادری که مدت‌هاست دخترش را ندیده در آغوش می‌گیرد. مثل کسی که مدت‌هاست با بیماری دست و پنجه نرم می‌کند بدنم از هرچیز خوشایندی دوری می‌کند انگار من مبتلا به سوگواری‌ام.
مامان می‌گوید آخرش که چی، می‌خوای تا ابد اصفهان بمونی؟ یعنی واقعا دیگه نمی‌خوای بری کیش؟ می‌گویم چرا، می‌ریم. مثل همیشه که از بچگی می‌خواهم به همه ثابت کنم من همون دختری هستم که بلدم از خیرموهای بلندم بگذرم و روی چهارپایه بایستم و با کارگرهای کارخانه پرس کاری کنم، بلدم اندازه اصغر، بهترین کارگر کارگاه، پای پرس بایستم و خم به ابرو نیاورم.
حالا هم بلند می‌شوم و می‌گویم می‌روم. به توزنگ می‌زنم و مثل همیشه می‌گویم دارم بلیت رزرو می‌کنم. کارهایت را جور کن دوروز برویم کیش، رستوران عمو اکبر. می‌خندی و می‌گویی دوباره یهویی شد؟ می‌گویم آره می‌دونی که من یهویی‌ام. می‌گی خوب برای من تیشرت سفیده را یادت نیاره بیاری، عینکم هم جامونده. می‌گویم باشه، چمدون با من. توی تاکسی فرودگاه همه چیز را دوباره چک می‌کنیم. همون هتل همیشگی، همون اتاق همیشگی. تو عاشق پاساژ رفتنی و من عاشق اینکه برم از صبح تا شب لب اسکله یا ماهیگیرها را تماشا کنم یا هی برم جلو. بعد بگی بسه، برگرد من شنا بلد نیستم نجاتت بدم هاو من بگویم نترس کوسه نداره. هواپیما این بار دیرتر همیشه می‌رسد، دیرتر همیشه خلبان می‌گوید به جزیره زیبای کیش خوش آمدید.
توی هواپیما یک لحظه حس تهوع می‌گیرم. عجیبه من اینجوری نبودم. مهماندار را صدا می‌کنم و می‌گویم می‌شه به من شکلاتی چیزی بدید؟ سرش را تکون می‌ده و من سرم را تکیه می‌دهم به پشتی هواپیما. همیشه می‌گویم مرگ توی هواپیما خیلی راحت و باکلاسه و تو می‌خندی و می‌گویی فکر نمی‌کنی خیلی کارات و حرفات بامزه است؟ مهماندار با یه آبنبات و ساندیس برمی‌گردد. ساندیس را می‌دهم به نورا که محو نقاشی کردن توی هواپیماست و هر از گاهی ابرها را نگاه می‌کند. بهش می‌گویم می‌دونی چقدر شکل بابایی از نیم رخ؟ می‌گه واقعا؟ و قند توی دل خودش و باباش آب می‌شه. موقع نشستن هواپیما دست تو را سفت می‌گیرم، انگار دست تو یک جایی از دنیاست که می‌تونه همه دردها را آرام کنه، موقع پیاده شدن لیلی خیلی ذوق داره ولی من به خودم میام. من اینجا تو شهر غریب چه می‌کنم؟ توی شهر تو؟ شهری که همه عاشقانه هامون را در ساحلش دونفره ساختیم. به نورا می‌گویم ماسکت را بکش بالا. زودتر من به پلکان می‌رسه و سلام بر کیش قشنگ. نورا می‌گوید مامان اینجا درخت هاش با درخت های اصفهان فرق داره. می‌گم اینجا جنوبه مادر، اینا درخت نخله. نخل ها مثل جدوآباد جنوبن. وقتی می‌رسیم هتل پخش تخت می‌شم. لیلی تلویزیون را روشن می‌کنه. یادم می‌افته به سال تحویل ۹۳. چند ساعت مانده به سال نو آزاده نامداری داشت از امید و زندگی و برنامه های سال جدید می‌گفت. آزاده نامداری مرد، عادل فردوسی پور نود نداشت که تو به خاطرش قرار کشتی را کنسل کنی و بگی مرسی که درک کردی. همه چیز عوض شد. شاید همون سال دنیا تموم شد و ما ادامه دادیم. نورا می‌گه پاشین دیگه دریا می‌خوام. لباس می‌پوشیم و پیاده تا دریا می‌ریم. می‌گویم نورا چشمات رو ببند و بغلش می‌کنم. کاری که اولین بار مامان موقع دیدن دریا با هام کرد. به ساحل که می‌رسیم می‌گم چشمات رو باز کن. نمی‌دونی چطور از بغل من بپری پایین و خودت رو با ماسه یکی کنی و بزنی به آب. دوتایی خندمون می‌گیره، می‌گی دختر تو یه دیگه. می‌گم عشق به دریا تو من ذاتیه، شاید تو زندگی قبلی کنار دریا زندگی می‌کردم. ما می‌شینیم تو آلاچیق های ساحل مرجان و تو را تماشا می‌کنیم. خوب که بازی کردی دیگه گرسنه می‌شی، یادم به رستوران عمو اکبر می‌افته، نورا را خشک می‌کنم و می‌گم به یاد قدیم بریم عمو اکبر میگو بخوریم. هرروز اونجا بودیم و من فقط میگو می‌خوردم. می‌گی بزن بریم. توی تاکسی راننده می‌گه خانم کجا برم؟ می‌گم رستوران عمو اکبر. می‌گه خانومی که شما باشی به رحمت خدا رفت. اولش بدنم یخ می‌کنه بعد یادم می‌افته قول دادیم به خودمون تا زنده‌ایم زندگی کنیم. همه می‌میرن ولی مگه می‌شه. می‌گم خوب هرجا خوبه ما را ببرین و اشک هام می‌غلطه روی صورتم که از گرمای جنوب خیس شده قبلش. حالا چجوری به نورا بگم چه پلومیگوهایی اینجا زدیم بر بدن، چقدر هربار من را آوردی که عشق میگوام و ذخیره یک سال عمو اکبرم پر بشه. می‌ریم رستوران دریایی، کنار ساحل یک آقایی ماهی می‌گیره و نورا کم کم میره کنارش. آقا قلاب می‌ده دستش. کم کم داره یادش می‌ده و چقدر خوشحاله. می‌رم جلو و تشکر می‌کنم. با همون مهربونی جنوبی می‌گه عجب بچه باهوشیه. زود یاد می‌گیره. سرم را تکون می‌دهم. می‌گه چرا باباش نیومده، باباش فقط پول می‌فرسته؟ یهو زمین زیر پام خالی می‌شه، نورا می‌گه بابای من مرده، می‌دونی سرطان چیه؟ خیلی از ماهیگیری سخت‌تره، ماهی‌ها سرطان ندارن ولی آدما با سرطان می‌میرن و من انگار برای اولین بار بعد مردن تو به خودم میام. بعدش آقاهه ساکت می‌شه دریا ساکت می‌شه و کل جزیره با سنج و دمام برام سوگواری محلی می‌کنن. انگار نه سر قبرت که کنار دریای کیش دوتایی آرام می‌گیریم و من برایت می‌خوانم:

با هفت هنر دیدن دنیا رفتیم
با قاصدکی به سمت رؤیا رفتیم
موسیقی و شعر و عکس جان داد به ما
تا ساحل بی‌کران دریا رفتیم

عکس روز

عکس از فاطمه صفری

زندگی نوشت

مهارت‌های اجتماعی

دنیا مملو از آدم‌های تنها، ناکام، عصبانی و ناخشنودی است که نمی‌توانند به هیچ آدم خشنود و شادمانی نزدیک و با او صمیمی شوند. عمده‌ترین مهارت‌های اجتماعی آنان نیز شکایت، سرزنش و انتقاد است که به سختی می‌توان با چنین مهارت‌هایی با دیگران کنار آمد.

کتاب تئوری انتخاب، اثر ویلیام گلسر

جستار

فرشتگان خدایی

مرضیه گرجی
نویسنده

گفتند: چرا سه تا؟ گفتم: پس چند تا گفتند: یکی یا دو تا. مانده بودم چه بگویم. گفتند: حتما از دستت در رفته. گفتم: اگر همراه با شوهرت به این فکر کنی که باید مسئولیت‌پذیر باشی در قبال فرزندآوری دیگر فکر نکنم از دستمان در رفته باشد. اگر باور داشته باشیم رزق و روزی را خدا می‌دهد و در جهت مهیا کردن محیط آرام برای رشد و بالندگی سرشار از مهر و مهربانی و صمیمیت بکوشیم؛ با این تفکر گمان نمی‌کنم که از دستمان در رفته باشد.
کودکان پاک و معصوم‌اند و با فطرت پاک پا به این دنیا گذاشته‌اند و در برابر این فرشتگان خدایی، پدر و مادر به مانند بزرگان دین باید آنان را طوری پرورش دهند که با فطرت پاک، درست زندگی کنند و از زندگی نیز لذت ببرند. شاد باشند و به دیگران نیز شادی را هدیه کنند.
در آرامش باشند و به دیگران نیز آرامش را منتقل کنند. حس یاری و یاوری به دیگران و نوع دوستی داشته باشند. پیامبر اکرم فرمودند: «فرزند صالح گلی است از گلهای بهشت.» یک انسان کامل از چنین فرزند صالحی بوجود می‌آید که حتی فرشتگان نیز از وجود او رشک می‌برند.
مشاهده کودکان پر جنب‌وجوش و شاداب، جوشش و شادی را به ما منتقل می‌کند، برکت و حس امید به آینده را در زندگی‌مان شکوفا می‌سازد و در نهایت یادم باشد اگر دوباره کسی از من پرسید پس چند تا؟ بگویم: من سه تا و از دستم نیز در نرفته است.

جدول

نادر رفیعی

افقی
۱- جعبه مقوایی - نوعی اسباب بازی - آلیاژی از مس و نیکل
۲- پارچه پنبه‌ای سفید - مقابل فرعی - شرم و حیا
۳- ستاره سهیل - کاستی‌ها - گشایش
۴- بسیار زیاد - لغو و حذف خارجی - ویتامین انعقاد خون
۵- شاهد - باغ انار
۶- ماش زرد - آب بند - ابن
۷- عادت کردن - خط لاتین - بی همتا
۸- جود و بخشش - ثابت و محکم - از القاب امرای ترک
۹- نوعی چاپ - علم تحقیق روی زندگی جانوران
۱۰- شیوه زندگی اشراف بریتانیا - لگام بی ته
۱۱- خون پالایی - بیم و وحشت
۱۲- مو وارونه - پهلوان - پیاپی - گردش کودکانه
۱۳- سرپرست - از شهدای محراب - زبانه آتش
۱۴- شهری در آلمان - هنگام عصر - از نام های پسرانه
۱۵- قفل کمربند - انتظار کشنده - بخشیدن

عمودی
۱- سس تند - بالش - دختر اقیانوس
۲- پزشک انگلیسی کاشف پنیسیلین
۳- ملیت گورباچف - مکانی در کاخ های شاهان - گاو تبتی
۴- فارسی زبان - عوام فریبی
۵- یکی از دو جنس - طبل بزرگ - سال ترکی - مادر عرب
۶- بلبل ها - آوازه
۷- زن نازا - کرانه های آسمان - دایره مانند
۸- رسیدن - سنت - جمع سوق
۹- جوشن چرمین - ترسیدن و رو بر گرداندن از دشمن - نزدیکی
۱۰- حرف پیروزی - جام ورزشی - تفنن
۱۱- زبان ما - سراینده - پسوند شباهت
۱۲- خزنده خوش خط و خال - فضله جانور - زن شوهر مرده
۱۳- شغل وزیر - دختران - واحد پول معروف
۱۴- قیمت - کالاها - کاشف نپتون
۱۵- تکیه دادن - مارپیچ - بیشتر صندلی ها دارند

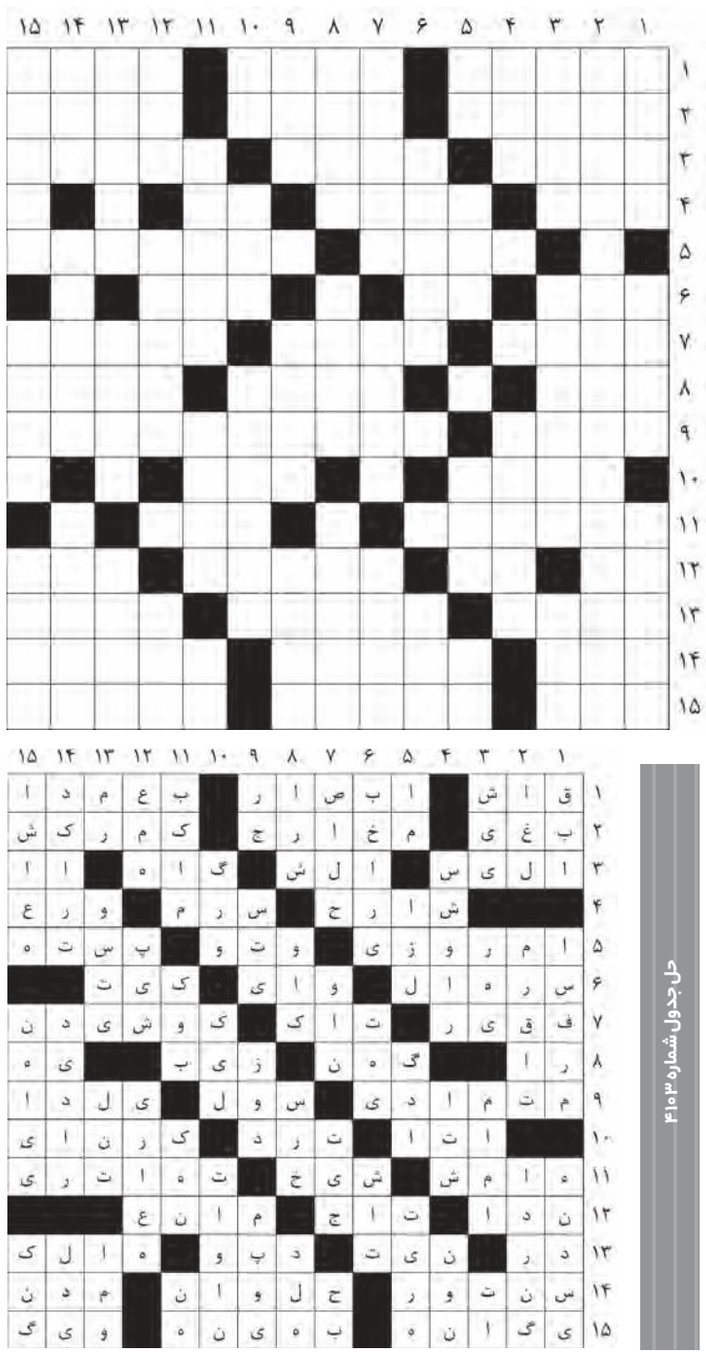

حل جدول شماره ۴۱۰۳

فناوری

بزرگ‌ترین قمر زحل در آزمایشگاه شبیه‌سازی شد

تحقیقی جدید شرایط بزرگ‌ترین قمر زحل را بازسازی کرده است. این پژوهش به محققان کمک کرد تا به درک بهتری از شرایط مناسب برای ایجاد حیات دست یابند.
پژوهش محققان دانشگاه ساترن متودیست در ایالت تگزاس آمریکا نشان داد تایتان اتمسفر متراکم و چرخه های فصلی مانند زمین دارد. اما ترکیبات شیمیایی جوّی آن با زمین متفاوت است. به همین دلیل آن‌ها پیش بینی می‌کنند نیتروژن و متان در اتمسفر تایتان با یکدیگر واکنش نشان می‌دهند و تحت تأثیر انرژی خورشید و میدان مغناطیسی زحل، مولکول های طبیعی تولید می‌کنند. همچنین محققان معتقدند این روند به درک بهتر شرایط ایجاد مولکول های ارگانیک در سیارات دیگر نیز کمک می‌کند. محققان ویژگی های بنیادی دو مولکول ارگانیک که در تایتان وجود دارد، آشکار کردند. این مولکول ها ACN و PCN هستند. طبق پژوهش دو مولکول مذکور احتمالا به شکل کریستالی در این سیاره به وفور یافت می‌شوند.
توماس رانسوسکی محقق ارشد پروژه می‌گوید: هرچند ویژگی های این دو مولکول روی شرایط زمین کاملا شناخته شده‌اند، اما در آزمایشگاه ما شرایط اتمسفر تایتان را در سیلندرهای شیشه‌ای کوچک ایجاد کردیم. به طور معمول ما از آب استفاده کردیم. برای شبیه‌سازی جو تایتان، دما را کاهش دادیم و در نتیجه آب به یخ تبدیل شد. روی آن گاز اتان قرار گرفت که به مایع تبدیل شد و در حقیقت دریاچه های هیدروکربن روی قمر را شبیه سازی کرد. در بخش دیگری از تحقیق، نیتروژن و ACN و PCN به سیلندر تحقیقاتی افزوده شدند تا بارش اتمسفریک را شبیه‌سازی کنند.
سپس محققان برای شبیه‌سازی نوسان دما در سطح تایتان، دما را اندکی دستکاری کردند و کریستال هایی را که به شکل مولکول ها تشکیل شده بودند بررسی کردند. رانسوسکی در این باره می‌گوید: تحقیقات ما نکات زیادی درباره ساختار تاریخ‌های سیاره‌ای نشان داد که قبلاً از آنها بی اطلاع بودیم.
محققان امیدوارند با کمک یافته های پژوهش به درک بهتری از ترکیبات معدنی روی تایتان دست یابند. چنین اطلاعاتی چشم انداز ارزشمندی برای مأموریت ۲۰۲۷ ناسا به قمر زحل فراهم می‌کند.

Instagram | Esfzibanews
Telegram | @Esfzibanews