اصفهان زیبا

سال هجدهم ✻ شماره ۴۳۳۲ ✻ یکشنبه ۱۲ تیر ۱۴۰۱ ✻ ۳ ذی الحجه ۱۴۴۳ ✻ ۱۲ صفحه ✻ ۴۰۰۰ تومان ✻ Sunday ✻ 3 July 2022 ✻ No. 4332 ✻ Vol. 18

PDF Compressor Free Version

مسجد جامع اصفهان گَم شد!

روایت چند نکته مهم و اجرای تور شاهکارنمایی به مناسبت دهمین سالگرد ثبت جهانی مسجد جامع عتیق

۰۶

عکس از حمیدرضا نیکومرام - مشکات یافت صفوی در مسجد جامع اصفهان

به نفع مردم

حذف امضاهای طلایی و واسطه‌گری‌ها با ارائه خدمات هوشمند

۰۳

پیوند شاعرانگی و سیاست در رکن‌الملک

پرونده‌ای درباره زندگی و زمانه رکن‌الملک

۱۰

دیپلماسی هسته‌ای از دوحه تا مسکو

گزارشی از مذاکرات علی باقری، معاون سیاسی وزارت خارجه، در قطر و روسیه

دور جدید مذاکرات هسته‌ای با مکثی چهارماهه این‌بار در دوحه قطر برگزار شد؛ نشستی دوروزه با حضور علی باقری کنی، مذاکره‌کننده ارشد کشورمان و انریکه مورا، معاون دبیرکل سرویس اقدام خارجی اتحادیه اروپا به همراه رابرت مالی، نماینده ویژه آمریکا در امور ایران که برخلاف گزارش ایران، برخی طرف‌های اروپایی اما از بی‌نتیجه بودن آن خبر دادند و سفرای این کشورها در سازمان ملل نیز با مقصر جلوه دادن ایران در این شکست خیالی اعلام کردند که ایران نه‌تنها پیشنهاد روی میز را در دوحه قبول نکرده، بلکه موضوع‌های بیشتری را نیز اضافه کرده که خارج از برجام با خواسته‌های حداکثری و غیرواقعی است. مورا نیز دقایقی پس از پایان این دور از مذاکرات، در صفحه توییترش نوشت: «دو روز مذاکرات نزدیک در دوحه بر سر برجام داشتیم. متأسفانه هنوز پیشرفتی که تیم اتحادیه اروپا به عنوان هماهنگ‌کننده نسبت به حصول آن امیدوار بودند، به دست نیامده است. ما به کار با ضرورت بیشتر برای بازگرداندن ثبات منطقه‌ای و توافق کلیدی عدم اشاعه هسته‌ای به مسیر خود ادامه خواهیم داد.» این اظهارات مورا در حالی منتشر شد که حسین امیرعبداللهیان در گفت‌وگویی با همتای قطری‌اش درباره مذاکرات ضمن تشکر از حسن میزبانی قطر اظهار داشت: «ارزیابی ما از مرحله اخیر مذاکرات در دوحه مثبت است.» وزیر امور خارجه کشورمان افزود: «تأکید می‌کنم که ما برای رسیدن به توافقی خوب، قوی و پایدار جدی هستیم و در صورت واقع‌بینی آمریکا، توافق دست‌یافتنی است. مذاکره‌کننده ارشد ما همواره با ابتکارعمل و در مسیر تحقق توافقی رضایت‌بخش...

۰۲

معمای متروپل

در شکل‌گیری ریزش ساختمان متروپل چه عوامل مؤثری دخیل بود؟

۰۳

شالیزارها آب رفتند!

روایتی از شالیزارهای بی‌آب و شالی‌کاران بیکار

آب‌برِ سودآور!

زمین شالی زیر هرم داغ آفتاب ۴۰ درجه تب کرده است. خورشید سیلی می‌کوبد به چهره آفتاب‌سوخته و برشته شالی‌کاران و بُراده‌های طلایی را می‌پاشد به آب، به زمین، به شالیزار و به کف پای برنج‌کاران که کمر خم کرده‌اند و تا زانو در آب هستند. دسته‌های کوچک نشا ردیف به ردیف نشسته‌اند و هم‌نشینی می‌کنند با...

۰۸ و ۰۹

دست‌های سیمانی پشت‌پرده!

نایب‌رئیس انجمن انبوه‌سازان اصفهان: افراد خاص که به کارخانه‌ها وابسته‌اند، سیمان را با تناژ بالا خریداری می‌کنند و در بازار آزاد می‌فروشند

این روزها افزایش قیمت سیمان بلبشو به راه انداخته و منجر به افزایش قیمت تمام‌شده مسکن شده است. اگرچه انتظار می‌رفت هم‌زمان با عرضه سیمان در بورس دست دلالان از این بازار کوتاه شود، ولی حالا فعالان بازار از آغاز مشکلات دیگری سخن می‌گویند. هم‌زمان با عرضه سیمان در بورس برخی افراد سیمان را با تناژ بالا از...

۰۴

تقابل جذاب مثلث خارجی‌های لیگ

هواداران در انتظار رویارویی مورایس، ساپینتو و بردیف هستند

۰۵

آگهی مزایده فروش خودروهای شرکت سبز صفه تمیز (سهامی خاص)

به شماره ثبت ۱۵۸۸۱ و شناسه ملی ۱۰۲۶۰۳۶۸۲۳۲

شرکت سبز صفه تمیز (سهامی خاص) در نظر دارد در اجرای مصوبه مورخ ۱۴۰۱/۰۳/۲۸ هیئت مدیره خود یک دستگاه وانت مزدا دو کابین مدل ۸۹ یگانه بنزین سوز و یک دستگاه وانت مزدا تک کابین دوگانه سوز کارخانه مدل ۹۱ را به فروش برساند. لذا متقاضیان از تاریخ نشر آگهی به مدت ۱۰ روز کاری جهت دریافت اسناد و بازدید خودروها به دفتر شرکت سبز صفه تمیز واقع در میدان قدس، ابتدای خیابان زینبیه، پارک باقوشخانه مراجعه نمایند.

جهت کسب اطلاعات بیشتر با شماره ۳۲۱۲۱۰۰۷-۰۳۱ تماس حاصل فرمائید.

استعلام شماره ۰۱-۱۴۰۱

مدیریت طرح ساماندهی ناژوان در نظر دارد پروژه‌های ذیل را تعیین پیمانکار نماید:

نام پروژه	مبلغ برآورد اولیه تقریبی (ریال)	فهرست بها - سال	مدت اجرای عملیات	تضمین شرکت در استعلام / ریال
محوطه سازی و اجرای نما ساختمان اجتماعات ناژوان	۲/۴۵۰/۰۰۰/۰۰۰	ابنیه-۱۴۰۱	۲ ماه	۱۳/۸۵۰/۰۰۰
مناسب سازی ورودی پارک محلی خیابان جلالان واقع در ناژوان	۱/۲۸۰/۰۰۰/۰۰۰	ابنیه-۱۴۰۱	۲ ماه	۱۰/۲۹۰/۰۰۰
حفر چاه باران در سطح ناژوان	۷۳۰/۰۰۰/۰۰۰	مطابق دستورالعمل نیم سال اول ۱۴۰۱ معاونت عمران	۴ ماه	۸/۱۵۰/۰۰۰

تذکرات:

۱-پیمانکاران ملزم به ارائه اسناد و مدارک شرکت/ پیمانکاری و سوابق کاری و گواهینامه صلاحیت انجام کار خود قبل از تهیه اسناد می باشند.

۲-واجدین شرایط می توانند از تاریخ ۱۴۰۱/۰۴/۱۱ تا تاریخ ۱۴۰۱/۰۴/۲۱ همه روزه به جز روزهای تعطیل به مدیریت طرح ساماندهی ناژوان واقع در خیابان باغ دریاچه ساختمان ۳۴۲ مراجعه و با ارائه معرفی نامه کتبی شرکت و سایر مدارک نسبت به دریافت اسناد اقدام نماید.

لازم به ذکر است کلیه اسناد استعلام می بایست توسط شرکت کننده تأیید؛ مهر و امضاء شده و طبق شرایط استعلام؛ ضمیمه پیشنهاد قیمت گردد.

۳-آخرین مهلت ارسال پیشنهاد قیمت تا پایان وقت اداری روز چهار شنبه مورخ ۱۴۰۱/۰۴/۲۲ می باشد. بدیهی است دریافت پاکت ها بعد از ساعت ۱۴ امکان پذیرنمی باشد.

۴-مدیریت طرح ساماندهی ناژوان در رد یا قبول هر یک از پیشنهادات مختار است.

۵-شرکت کنندگان می بایست مبلغ سپرده شرکت در استعلام را به صورت ضمانتنامه بانکی و یا به صورت نقدی در وجه مدیریت طرح ساماندهی ناژوان، همراه قیمت پیشنهادی و اسناد استعلام در دو پاکت (الف و ب) به صورت لاك و مهر شده به دبیرخانه مدیریت طرح ساماندهی ناژوان تسلیم و رسید دریافت نمایند.

۶-حضور نماینده تام الاختیار و مطلع به آنالیز قیمت پیشنهادی و با دردست داشتن معرفی نامه کتبی پیمانکار در روز بازگشایی پاکت ها در محل الزامی است.

۷-برندگان اول و دوم استعلام هر گاه حاضر به انعقاد قرارداد نشوند سپرده آنان به ترتیب ضبط خواهد شد.

۸-برنده استعلام جهت عقد قرارداد باید معادل ۵٪ مبلغ مورد پیمان را به عنوان تضمین انجام تعهدات پیمان به صورت ضمانتنامه بانکی و یا فیش نقدی تسلیم نماید. این ضمانتنامه طبق ماده ۳۴ شرایط عمومی پیمان آزاد می گردد.

دور جدید مذاکرات هسته‌ای با مکثی چهارماهه این بار در دوحه قطر با حضور نماینده ایران و آمریکا برگزار شد؛ نشستی دو روزه که غرب برخلاف گزارش ایران، آن را بی‌نتیجه دانست.

نیم‌نگاه

PDF Compressor Free Version

دیپلماسی هسته‌ای؛ از دوحه تا مسکو

گزارشی از مذاکرات علی باقری، معاون سیاسی وزارت خارجه، در قطر و روسیه

پگاه ظاهری
مدیر گروه سیاست

دور جدید مذاکرات هسته‌ای با مکثی چهارماهه این بار در دوحه قطر برگزار شد. نشستی دوروزه با حضور علی باقری کنی، مذاکره‌کننده ارشد کشورمان و انریکه مورا، معاون دبیرکل سرویس اقدام خارجی اتحادیه اروپا به همراه رابرت مالی، نماینده ویژه آمریکا در امور ایران که برخلاف گزارش ایران، برخی طرف‌های اروپایی اما از بی‌نتیجه بودن آن خبر دادند و سفرای این کشورها در سازمان ملل نیز با مقصر جلوه دادن ایران در این شکست خیالی اعلام کردند که ایران نه تنها پیشنهاد روی میز را در دوحه قبول نکرده، بلکه موضوعات بیشتری را نیز اضافه کرده که خارج از برجام با خواسته‌های حداکثری و غیرواقعی است. مورا نیز دقایقی پس از پایان این دوره از مذاکرات، در صفحه توییترش نوشت: «دو روز مذاکرات نزدیک در دوحه بر سر برجام داشتیم. متأسفانه هنوز پیشرفتی که تیم اتحادیه اروپا به‌عنوان هماهنگ‌کننده نسبت به حصول آن امیدوار بودند، به دست نیامده است. ما به کار با ضرورت بیشتر برای بازگرداندن ثبات منطقه‌ای و توافق کلیدی عدم اشاعه هسته‌ای به مسیر خود ادامه خواهیم داد.»

این اظهارات مورا در حالی منتشر شد که حسین امیرعبداللهیان در گفت‌وگویی با همتای قطری‌اش درباره مذاکرات ضمن تشکر از حسن میزبانی قطر اظهار داشت: «ارزیابی ما از مرحله اخیر مذاکرات در دوحه مثبت است.» وزیر امور خارجه کشورمان افزود: «تأکید می‌کنم که ما برای رسیدن به توافقی خوب، قوی و پایدار جدی هستیم و در صورت واقع‌بینی آمریکا، توافق دست‌یافتنی است. مذاکره‌کننده ارشد ما همواره با ابتکار عمل و در مسیر تحقق توافقی قابل‌قبول گام برمی‌دارد و ما بر ادامه مذاکره تا رسیدن به توافق مبتنی بر واقع‌بینی مصمم هستیم.»

امیرعبداللهیان پیش‌تر و پس از برگزاری این مذاکرات در توییتر خود هم نوشته بود که «دکتر علی باقری با جدیت و در هماهنگی کامل با این جانب به مذاکرات منطقی، مستدل و فعال برای لغو تحریم‌ها ادامه می‌دهد. از سوی دیگر ما با قدرت و منطق به تلاش‌ها ادامه می‌دهیم.» به گفته وزیر امور خارجه کشورمان، واقع‌بینی آمریکا و اخذ تضمین پایدار در نفع کامل اقتصادی ایران از توافق، می‌تواند نتیجه مذاکرات را ثمربخش کند؛ اظهاراتی که نشان داد ایران همچنان در راستای احیای این توافق‌نامه و رفع تحریم‌ها در حرکت است و طرف‌های غربی اما به دنبال احیای برجام بدون دستاورد اقتصادی برای ایران هستند و در هر بار مذاکره، ایران را مسئول چالش‌های موجود در مذاکرات هسته‌ای معرفی می‌کنند.

ادامه مذاکرات دوحه پس از سفر بایدن به منطقه

پس از برگزاری مذاکرات هسته‌ای فشرده میان ایران و آمریکا در دوحه، بسیاری از رسانه‌های بین‌المللی گزارش‌ها و خبرهای متعددی را درخصوص نتایج این مذاکرات و ادامه آن منتشر کردند. شبکه بلومبرگ با استناد به اظهارات برخی دیپلمات‌های اروپایی، مدعی شد که مذاکرات غیرمستقیم برجامی میان ایران و آمریکا با تسهیلگری اتحادیه اروپا، احتمالا پس از سفر رئیس جمهور آمریکا به منطقه از سر گرفته خواهد شد. این شبکه نوشت: «تلاش‌ها برای احیای توافق هسته‌ای احتمالا پس از سفر جو بایدن، به منطقه در ماه جاری میلادی (تیر و مرداد) از سر گرفته خواهد شد؛ چراکه مذاکرات غیرمستقیم میان آمریکا و ایران در دوحه که با تسهیلگری اتحادیه اروپا انجام گرفت، منجر به حل اختلافات طرفین نشد.» بلومبرگ در این باره گزارش داد: «دو دیپلمات اروپایی که از نزدیک در جریان مذاکرات برجامی این هفته در دوحه بودند، گفتند در حالی که مذاکرات پیشرفتی نداشته است، انتظار می‌رود تلاش‌ها برای احیای توافق در زمانی فراتر از ضرب‌الاجل پیشنهادی مدیرکل دیده‌بان هسته‌ای سازمان ملل از سر گرفته شود.»

این گزارش می‌افزاید: «آژانس بین‌المللی انرژی اتمی در نشست شورای حکام در ۹ ژوئن گفت، درصورتی که مصالحه‌ای دیپلماتیک در این زمینه ظرف یک ماه انجام نگیرد، بازرسان آن نخواهند توانست فعالیت‌های هسته‌ای ایران را ذیل توافق راستی‌آزمایی کنند و این خود ضرب‌الاجلی برای مذاکرات تعیین کرد.» همچنین در این گزارش آمده است: «مقامات آمریکایی بارها گفته‌اند که فرصت باقی‌مانده برای مذاکرات اندک است؛ با توجه به اینکه سرعت فعالیت‌های هسته‌ای ایران به‌گونه‌ای افزایش یافته که خطر ناکارآمد شدن توافق اصلی را دربر دارد. شخص سومی که در جریان این مذاکرات بوده است، گفت که این مذاکرات احتمال دارد در قطر و پس از سفر بایدن از سر گرفته شود.»

خبرگزاری رویترز نیز در گزارشی با مطرح کردن دیدگاه چند مقام ایرانی، به آخرین تحولات مذاکرات احیای توافق هسته‌ای و چشم‌انداز آن پرداخت. رویترز نیز درباره ازسرگیری مذاکرات غیرمستقیم برجامی میان آمریکا و ایران در قطر نوشت: «مذاکرات غیرمستقیم میان تهران و واشنگتن در قطر درباره حفظ توافق هسته‌ای ۲۰۱۵، روز چهارشنبه بدون پیشرفت به پایان رسید. ایران عزم آمریکا را زیر سؤال برده است؛ اما دو مقام رسمی و یک سیاست‌مدار ایرانی با اشاره به اینکه سختی مذاکرات موجب دلسردی ایران نخواهد شد، گفتند که ایران به دنبال دیپلماسی است.» رویترز به نقل از یک مقام ایرانی و بدون اشاره به نام او، ادامه داد: «پیام نشست دوحه به کشورهای حاشیه خلیج‌فارس ساده بود؛ برخلاف ادعای اسرائیل، ایران به دیپلماسی به‌عنوان راهکاری برای تمامی مسائل، از مسائل هسته‌ای گرفته تا منطقه‌ای و فراتر از آن، باور دارد.»

این خبرگزاری همچنین نوشت: «دومین مقام ایرانی که به دیدگاه او اشاره شد، همچنین می‌گوید ما هیچ عجله‌ای نداریم. جمهوری اسلامی با توافق یا بدون آن، دوام خواهد آورد. برنامه هسته‌ای ما هرروز پیشرفت می‌کند. گذر زمان به نفع ماست؛ ولی ما توافقی می‌خواهیم که صددرصد در راستای منافع ملی ما باشد. ما یک توافق خوب می‌خواهیم.»

اهداف دیدار باقری با مقامات روسی پس از نشست در دوحه

در ادامه این گزارش‌ها و اظهارنظرهای متفاوت در رابطه با خروجی مذاکرات دوحه و پس از اینکه نمایندگان ایران و آمریکا به صورت غیرمستقیم مذاکره و پیام‌های دوطرف را ازطریق نماینده اتحادیه اروپا طی دوروز (سه‌شنبه و چهارشنبه هفته گذشته) در دوحه مبادله کردند، معاون سیاسی وزیر امور خارجه کشورمان، روز جمعه (۱۰ تیرماه) راهی روسیه شد تا با همتای روس خود نیز رایزنی‌هایی درباره چگونگی ادامه این سری نشست‌ها در خصوص احیای برجام داشته باشد.

علی باقری در سفر اعلام‌نشده‌اش به مسکو با سرگئی ریابکوف، معاون وزیر امور خارجه روسیه و با حضور مذاکره‌کننده ارشد روسیه در مذاکرات وین گفت‌وگو کرد؛ دیداری که میخائیل اولیانوف طی پیامی در حساب کاربری خود در توییتر آن را مثبت ارزیابی کرد. او نوشت: «این نشست یک تبادل نظر بسیار حرفه‌ای درباره وضعیت کنونی برجام و چشم‌اندازهای مذاکرات وین بود. ارزیابی من این است که علی‌رغم تمام دشواری‌ها توافق هسته‌ای همچنان قابل اجراست. برای اینکه این اتفاق رخ دهد، آمریکا می‌بایست انعطاف بیشتری از خود نشان دهد.»

تحلیلگران در بررسی سفر باقری به مسکو و گفت‌وگو با همتای روسش، معتقدند روسیه نقش مؤثری در دیپلماسی ایران برای ادامه مذاکرات هسته‌ای با غرب خواهد داشت. مهدی مطهرنیا، کارشناس مسائل بین‌الملل در گفت‌وگو با «اصفهان زیبا» با بیان اینکه مذاکرات دوحه نشان داد که پرونده هسته‌ای ایران به اسم رمز پرونده کلان ایران در نظام بین‌الملل تعریف شده است، گفت: «ما باید به این نکته توجه داشته باشیم که قدرت‌های بین‌المللی با استفاده از برجام (برنامه جامع اقدام مشترک) به دنبال حل‌وفصل چالش‌ها با ایران و البته بر اساس تعریف خود از این توافق‌نامه هستند.» مطهرنیا ادامه داد: «غرب ایران را تهدیدی برای نظام بین‌الملل می‌داند و با اتکا به پرونده هسته‌ای ایران، وارد انجام توافقاتی با استفاده از اصلی‌ترین کنشگران و بازیگران نظام بین‌الملل شده است.»

به گفته این تحلیلگر بین‌الملل، ایران موافق شکست در مذاکرات دوحه نیست؛ اما آمریکا با انتشار اینکه این مذاکرات هم همچنان بدون نتیجه به اتمام رسید، خواهان زمینه‌سازی برای احیای برجام در قالب جدید است تا پرونده هسته‌ای ایران را به شکل گسترده‌تری ارجاع دهد.

او افزود: «قرائت غرب از مذاکرات دوحه نشان‌دهنده شکست برجام است؛ چراکه ایران نمی‌پذیرد وارد محیطی فرابرجامی شود. درعین‌حال، کشورمان با قرار گرفتن در یک بافت موقعیتی نامناسب از لحاظ ظهور و بروز آثار و پیامدهای تحریم‌های فلج‌کننده در اقتصاد و تسری آن به حوزه‌های گوناگون اجتماعی سیاسی، تلاش دارد با نزدیکی به مسکو، حمایت روسیه را از دست ندهد.»

مطهرنیا با بیان اینکه مسکو نیز در این شرایط نیازمند تهران است، گفت: «اگر نفت ایران وارد حوزه بین‌المللی شود و انتقال و عرضه آن به اروپا صورت گیرد، روسیه در برابر غرب بازنده خواهد بود؛ بنابراین هم‌اکنون در این شرایط همه نگاه‌ها به روابط مسکو و تهران است؛ روابطی که در عین سودآوری برای دوطرف، می‌تواند هزینه‌های بسیاری را نیز از سوی آمریکا برای ایران و روسیه ایجاد کند؛ چراکه امروزه ایالات متحده توانسته است از روسیه در صدور گاز به اروپا پیشی گیرد و به‌زودی تلاش خواهد کرد جایگزین‌هایی برای انرژی در راستای مقابله با بحران زمستان سال میلادی آینده به دست آورد.»

ما باید به این نکته توجه داشته باشیم که قدرت‌های بین‌المللی با استفاده از برجام به دنبال حل‌وفصل چالش‌ها با ایران و البته بر اساس تعریف خود از این توافق‌نامه هستند

سیاست روز

ایران در ارتباط با سوریه وارد مرحله جدیدی شد

وزیر خارجه کشورمان در بدو ورود به دمشق در روز گذشته مورد استقبال همتای سوری خود قرار گرفت. به گزارش ایسنا، حسین امیرعبداللهیان، پس از ورود به سوریه تأکید کرد: سفر اخیر آقای رئیس جمهور، بشار اسد به ایران نقطه عطفی در روابط دو کشور بود و ما وارد مرحله جدیدی در همه زمینه‌ها شده‌ایم. وزیر خارجه کشورمان همچنین گفت: ایران تجاوز اخیر صهیونیستی به جنوب طرطوس را محکوم می‌کند. رژیم صهیونیستی با تجاوزات خود سعی دارد دمشق را شهری ناامن نشان دهد تا در مسیر بازگشت آوارگان سوری مانع‌تراشی کند. بر اساس گزارش خبرگزاری رسمی سوریه (سانا)، وزیر امور خارجه سوریه پس از استقبال از همتای ایرانی خود در فرودگاه بین‌المللی دمشق به خبرنگاران گفت: این سفر حائز اهمیت بسیاری است و در پی تحولات داخلی، منطقه‌ای و بین‌المللی فراوان انجام شد. فیصل مقداد افزود: در کنار ایران در پیگیری پرونده هسته‌ای می‌ایستیم و از موضع ایران در این زمینه حمایت می‌کنیم. وزیر امور خارجه کشورمان پیش از عزیمت به دمشق در گفت‌وگویی اظهار کرد: در ادامه سفری که چهار روز پیش به ترکیه داشتم، ضروری است که با مقامات سوریه هم مشورت‌هایی را داشته باشیم. امیرعبداللهیان افزود: تحولاتی در منطقه درحال وقوع است که باید تلاش کنیم جمهوری اسلامی ایران همواره نقش سازنده‌ای را در منطقه ایفا کند و مانع وقوع بحران جدید در منطقه شویم. او خاطرنشان کرد: بخشی از سفر من به سوریه با این هدف انجام می‌شود که بتوانیم در مسیر استقرار صلح و امنیت در منطقه میان سوریه و ترکیه به‌عنوان دوکشوری که جمهوری اسلامی ایران روابط مهمی با هردو طرف دارد قدم برداریم. امیرعبداللهیان بیان کرد: بخش دیگر سفر من هم پیگیری مناسبات دوجانبه و رایزنی با بشار اسد و وزیر امور خارجه و مقامات عالی‌رتبه سوریه درخصوص مسائل مختلفی است که در سطح منطقه‌ای و بین‌المللی وجود دارد.

سهم کشورهای دخیل در جنایت بمباران شیمیایی سردشت باید تعیین شود

دبیر ستاد حقوق بشر ضمن اشاره به جنایات حقوق بشری آمریکا و حمایت این کشور از رژیم صدام در طول جنگ تحمیلی، گفت که سهم و مسئولیت کشورهای دخیل در جنایت بمباران شیمیایی سردشت باید تعیین شود. به گزارش ایرنا به نقل از مدیریت ارتباطات و اطلاع‌رسانی معاونت امور بین‌الملل قوه‌قضائیه و ستاد حقوق بشر، کاظم غریب‌آبادی ضمن اشاره به هفته افشای ماهیت حقوق بشر آمریکایی، به موضوع نقش کشورهای غربی در اقدام تروریستی رژیم صدام مبنی بر بمباران شیمیایی سردشت پرداخت. او درباره نقش کشورهای غربی در رقم خوردن فاجعه سردشت، تصریح کرد: جمهوری اسلامی ایران قربانی سلاح‌های کشتار جمعی است. براثر به‌کارگیری سلاح‌های شیمیایی علیه مردم کشورمان بیش از ۱۳ هزار نفر شهید و بیش از ۱۰۰ هزار نفر مجروح شدند. در حال حاضر نیز برخی از جانبازان شیمیایی ما به‌صورت روزانه به شهادت می‌رسند. غریب‌آبادی در ادامه اظهار کرد: براساس گزارش چندسال پیش سازمان منع سلاح‌های هسته‌ای مستقر در لاهه، بیش از ۱۵ کشور که عمدتا اروپایی هستند، به همراه آمریکا در تجهیز رژیم صدام به سلاح شیمیایی نقش داشتند. این کشورها باید اکنون پاسخ‌گو باشند. به گفته دبیر ستاد حقوق بشر، سازمان‌های حقوقی-بین‌المللی ذی‌ربط باید این کشورها را پاسخ‌گو کنند؛ البته شکایت‌هایی در برخی از مجامع علیه افراد از تابعیت‌های اروپایی انجام شده است؛ ولی این کفایت نمی‌کند. معاون امور بین‌الملل قوه‌قضائیه در بخش دیگری به شکل موردی به حکم زندان ۱۸ ساله برای یک تاجر هلندی براساس اسناد ارائه‌شده از سوی ایران و شکایت‌های قربانیان سلاح‌های شیمیایی در سال‌های قبل اشاره و بیان کرد: این فرد تبعه یک کشور اروپایی است. این سیاست دولت‌های اروپایی و آمریکا بود که صدام را به سلاح شیمیایی مسلح کرد؛ نه ضرورتا یک یا دو فرد. این کشورها مقصرند و باید به جرایمشان رسیدگی بشود.

او با بیان اینکه سهم و مسئولیت کشورهای دخیل در جنایت بمباران شیمیایی سردشت باید تعیین شود، گفت: توصیه ما این است که این موضوع در چارچوب حقوقی در مجامع حقوقی پیگیری شود و علیه تمامی این کشورها و اشخاص چه حقیقی و چه حقوقی که در تسلیح رژیم صدام به تسلیحات شیمیایی نقش داشتند، اقامه دعوی شود.

طرح ۴ نکته در دیدار صمیمانه جمعی از نمایندگان با رئیس جمهور

یک عضو هیئت‌رئیسه کمیسیون امور داخلی کشور و شوراها در مجلس از دیدار صمیمانه اعضای کمیسیون اصل ۹۰ و گروهی از نمایندگان با رئیس جمهور خبر داد. به گزارش مهر، روح‌الله نجابت در صفحه شخصی خود در توییتر، نوشت: «صبح روز پنجشنبه همراه با دیگر همکاران عضو کمیسیون اصل ۹۰ فرصتی دست داد تا دیدار صمیمانه‌ای با رئیس جمهور داشته باشیم. از منظر وظایف نظارتی کمیسیون، مشخصا طرز کار دستگاه‌های اجرایی، چهارنکته را خطاب به رئیس جمهور محترم متذکر شدم:

۱- لزوم تسریع در همکاری وزارت کشور در طرح اصلاح حوزه‌های انتخابیه و افزایش تعداد نمایندگان که مقدمه اصلاح قانون انتخابات می‌تواند باشد.

۲- لزوم ورود به فرآیندهای غلط سازمان غذا و دارو کشور

۳- ضعف وزارت راه و شهرسازی در بخش حمل‌ونقل

۴- ضرورت تغییر در بخش‌های تصمیم‌ساز سازمان برنامه‌وبودجه در موضوع قانون برنامه هفتم توسعه.»

نقل قول

الحاق ایران به بریکس بزرگ‌ترین اقدام فرامنطقه‌ای دولت سیزدهم خواهد بود

عبدالله سهرابی، دستیار وزیر امور خارجه: ایران در شرایطی قرار است وارد بریکس شود که ۲۶ درصد اقتصاد جهانی را در سال ۲۰۲۱ کشورهای عضو بریکس داشتند؛ کشورهایی که بیش از ۴۰ درصد از جمعیت جهان را به خود اختصاص داده‌اند و این نشان از استعدادها و ظرفیت‌های بسیار زیاد کشور ماست.

ایران به دنبال احیای داشته‌های تاریخی خود است و در این راستا دولت تلاش می‌کند تمام شعارهای خود در طول انتخابات را محقق کند که یکی از مهم‌ترین آن‌ها ارتباط با همسایگان با رویکرد اقتصادی است. سفر رئیس جمهور تاجیکستان به ایران بعد از ۹ سال، سفر رئیس جمهور ترکمنستان به کشورمان بعد از شش سال، سفر رئیس جمهور ونزوئلا به تهران بعد از شش سال، سفر امیر قطر به تهران بعد از ۱۰ سال، سفر رئیس جمهور کشورمان به عمان بعد از شش سال و سفر رئیس جمهور قزاقستان به ایران پس از شش سال نشان از فعالیت دیپلماتیک دولت سیزدهم دارد.

همه اقتصاددانان جهان به این واقعیت اعتراف دارند که در سال آینده قاره آسیا قدرت برتر اقتصادی جهان خواهد بود.

جمهوری اسلامی ایران از مدت‌ها قبل برنامه‌ریزی کرده است به شبکه‌های اقتصادی و پیمان‌های فرامنطقه‌ای بپیوندد و با این توانایی و استعداد پیشنهاد پیوستن به گروه بریکس را داده است.

۲۰ سال پیش رهبر انقلاب در دیدار با پوتین، با ایشان از ضرورت ایجاد یک اوپک گازی گفت و گروه بریکس یکی از نمونه‌های ائتلاف‌سازی‌های جدید بوده است. ایران همانند پیمان شانگهای قرار است به شبکه گروه بریکس ملحق شود که بزرگ‌ترین اقدام فرامنطقه‌ای سیاست خارجی دولت سیزدهم است. /**ایسنا**

طرح صیانت مسکوت نشده است

علی نیکزاد، نایب رئیس اول مجلس شورای اسلامی: علت اینکه نسخه اولیه طرح صیانت به شورای عالی فضای مجازی ارجاع شده، این است که شورای عالی فضای مجازی یک شورای بالادستی است و باید در این باره اعلام نظر کند؛ بنابراین طرح صیانت در مجلس مسکوت نشده است.

تا چندی پیش طرح صیانت از فضای مجازی در جامعه انعکاس پیدا کرد؛ درحالی‌که عنوان دقیق آن «طرح نظام تنظیم مقررات خدمات فضای مجازی» است.

با موافقت نمایندگان، طرح نظام تنظیم مقررات خدمات فضای مجازی به‌جای بررسی در صحن علنی مجلس، در کمیسیون مشترک بررسی شد. همین مسئله باعث شد عده‌ای بگویند مجلس نمی‌خواهد قانون‌گذاری درباره فضای مجازی در منظر و دیدگاه عموم انجام شود.

ما تأکید کردیم هیچ مشکلی ندارد که اصحاب رسانه در جلسه بررسی طرح نظام تنظیم مقررات خدمات فضای مجازی حضور پیدا کنند. متأسفانه عده‌ای تصور کردند قرار است طرح صیانت به صورت پنهانی در مجلس بررسی شود و مباحثی را به ناحق به مجلس نسبت دادند و گفتند مجلس قصد دارد اینترنت را قطع کند و فضای مجازی و کسب‌وکار را محدود کند؛ درحالی‌که مجلس چندین قانون برای سامان‌دهی و تسهیل فضای کسب‌وکار تصویب کرد. همه تلاش نمایندگان این است که توأم با شفافیت، قانونی را مصوب کنند که در صدور مجوزها، بهبود فضای کسب‌وکار و استفاده از مباحث دانش‌بنیان که یک نمود آن فضای مجازی است، مقرراتی وجود داشته باشد. در زندگی اجتماعی فعلی امکان قطع اینترنت و یا محدودکردن فضای مجازی به آن معنا که در بیرون مطرح شده بود، نیست؛ اما در هیچ جای دنیا فضای مجازی بدون قانون و یله و رها نیست. /**مهر**

PDF Compressor Free Version

معمای متروپل

در شکل‌گیری ریزش ساختمان متروپل چه عوامل مؤثری دخیل بود؟

عباس صنیع‌زاده
دکتری شهرسازی و سردبیر سابق ماهنامه دانش‌نما

تخریب هولناک یکی از برج‌های مجتمع متروپل در شهر آبادان را می‌توان فاجعه‌ای ملی نامید، فاجعه‌ای که جان عده‌ای از هم‌وطنان عزیز و بی‌گناهمان را گرفت و نه تنها خانواده‌های آن‌ها، بلکه آحاد کشورمان را متأثر و عزادار کرد. طی روزهای گذشته اسناد و مدارکی از سوابق شکل‌گیری این ساختمان منتشر شده که نشان‌دهنده مجموعه‌ای از تخلف‌های پیدا و پنهان در روند اجرای این پروژه است؛ مستندهایی که نشان می‌دهد در صورت عدم رسیدگی و برخورد جدی مراجع ذی‌ربط، امکان تکرار این‌گونه تخلف‌ها و بروز حوادث مشابه وجود دارد.

آنچه در این یادداشت کوتاه آمده، مروری است بر مهم‌ترین عواملی که منجر به بروز این فاجعه شده و در ادامه نیز راهکارهایی برای جلوگیری از تکرار این حوادث ارائه شده است.

عوامل مؤثر بر شکل‌گیری ریزش ساختمان متروپل

در یک جمع‌بندی کلی و با توجه به اطلاعات موجود، مجموعه عواملی را که منجر به بروز چنین حادثه غم‌انگیزی شده است می‌توان به شرح زیر دسته‌بندی کرد:

وجود نواقص سازه‌ای در ساختمان

آنچه از تصاویر وضع موجود ساختمان، چه قبل و چه بعد از تخریب، قابل مشاهده است، مؤید این نکته است که نواقص و اشکال‌های جدی در سازه ساختمان وجود داشته است. اینکه این اشکال‌ها ناشی از اشتباه در محاسبه‌های سازه‌ای بوده یا اجرای نامطلوب پروژه موجب بروز چنین نواقصی شده، مستلزم بررسی‌های کارشناسی بیشتر است و باید برای اعلام نظر قطعی منتظر یافته‌های بعدی بود. اما درهرصورت فارغ از اینکه اشکال‌های موجود ناشی از اشتباه در محاسبه‌های سازه ساختمان یا بی‌دقتی در اجرا و نظارت بوده و همچنین فارغ از اینکه محاسبه‌های سازه یا نظارت بر اجرای ساختمان توسط شخص یا اشخاص حقیقی یا حقوقی یا از کانال سازمان نظام‌مهندسی ساختمان یا مستقیما از طریق شهرداری محل صورت گرفته باشد، نتیجه‌ای که حاصل آمده تأسف‌بار و غم‌انگیز بوده و متأسفانه تا حدودی اعتبار جامعه مهندسی کشور را مخدوش ساخته است.

رعایت نکردن مقررات اداری

به تحقیق می‌توان گفت که در فرایند طراحی و اجرای این پروژه روال اداری مربوط طی نشده و بخش بزرگی از چارچوب‌های قانونی مربوط نادیده گرفته شده است. کنترل نشدن نقشه‌ها و مستندات فنی پروژه توسط سازمان نظام‌مهندسی ساختمان، شروع عملیات ساختمان قبل از صدور پروانه ساختمانی و... همه و همه نشان می‌دهد اجرای پروژه با عجله و بدون رعایت مراحل اداری مربوط آغازشده است. به‌احتمال بسیار زیاد، اگر تشریفات اداری مسیر صحیح خود را طی می‌کرد، چنین فاجعه‌ای شکل نمی‌گرفت و بالاخره در یکی از مراحل اداری، مراجع ذی‌ربط متوجه اشکال‌های مربوط در نقشه‌ها و مستندات ساختمان یا نحوه اجرای آن می‌شدند.

تعریف نکردن درآمدهای پایدار برای شهرداری‌ها

گفته می‌شود که شهرداری آبادان برای کسب درآمد، به‌نوعی در این پروژه شریک بوده است؛ به همین دلیل برای سرعت‌بخشیدن به اجرای پروژه بسیاری از ضوابط و مقررات مربوط را نادیده گرفته و متأسفانه حادثه تلخ ریزش ساختمان را به‌دنبال داشته است. تعریف نکردن درآمدهای پایدار برای شهرداری‌های کشور سبب شده است مدیریت‌های شهری بعضا به شهرفروشی، آسمان‌فروشی و... بپردازند یا به سوداگران شهری باج دهند و به‌صورت مستقیم و غیرمستقیم موجب تضییع حقوق شهروندان شوند. اضافه‌کردن سه طبقه به این ساختمان بدون رعایت تمهیدهای لازم و ازجمله ارزیابی میزان تحمل‌پذیری سازه ساختمان در همین چارچوب قابل تفسیر و توجیه است.

متأسفانه در اجرای پروژه متروپل، مالک و سرمایه‌گذار ساختمان نفوذ زیادی در فرایند اداری مربوط داشته‌اند؛ به همین دلیل مراحل اداری یا اصلا طی نشده یا ناقص و ابتر بوده است

رعایت نکردن ملاحظه‌های شهرسازی

احداث مجتمع بلندمرتبه متروپل در یک گذر کاملا کم‌عرض و در بافتی بسیار فشرده و متراکم اقدامی مغایر با اصول شهرسازی بوده است. نتیجه نادیده‌گرفتن چنین اصولی موجب شد تا هنگام ریزش ساختمان اولا، مخاطره‌های جدی متوجه رهگذران (اعم از سواره و پیاده) و ساختمان‌های مجاور شود و ثانیا، امدادرسانی برای نجات محبوس‌شدگان در ساختمان را با مشکلات جدی مواجه کند و آن را به تأخیر اندازد؛ درصورتی‌که در چنین مواقعی سرعت عمل نهادها و دستگاه‌های امدادرسان بسیار مهم و حیاتی است.

متأسفانه طی سه ده گذشته همه تمرکزها بر اجرای ساختمان‌ها بوده و بستری که ساختمان، به‌خصوص ساختمان‌های بزرگ و مهم در آن قرار می‌گیرد، در مواردی مورد بی‌توجهی بوده است. چنین غفلتی موجب آسیب‌های جدی به شهرهای کشور و تضییع حقوق شهروندان شده است.

نفوذ سوداگران شهری در نظام ساخت‌وساز

سود سرشار حاصل از ساختمان‌سازی، به‌خصوص با کاربری‌های تجاری و خدماتی، سوداگران شهری را برای ورود به این عرصه سودآور حریص کرده است؛ به‌طوری‌که آن‌ها حاضرند برای رسیدن به مطامع اقتصادی خود، قوانین را دور بزنند و بعضا عناصر اداری یا فنی/تخصصی دستگاه‌های ذی‌ربط را مرعوب و مطیع خود کنند. یافته‌ها مؤید این نکته است که متأسفانه در اجرای پروژه متروپل، مالک و سرمایه‌گذار ساختمان نفوذ زیادی در فرایند اداری مربوط داشته‌اند؛ و به همین دلیل مراحل اداری یا اصلا طی نشده یا ناقص و ابتر بوده است. شراکت شهرداری در پروژه نیز مزید بر علت بوده است.

اقدام نکردن جدی و مؤثر دستگاه‌های نظارتی

در نظام ساخت‌وساز کشور، چند نهاد نظارتی ازجمله شهرداری‌ها و سایر مراجع صدور پروانه، سازمان نظام‌مهندسی ساختمان و از همه مهم‌تر وزارت راه و شهرسازی به‌عنوان ناظر عالیه تعریف شده‌اند؛ ولی متأسفانه به‌غیراز سازمان نظام‌مهندسی ساختمان که البته تا حدودی به وظایف خود عمل کرده و بلافاصله پس از ورود به پروژه و رؤیت اشکال‌های فنی آن، حسب وظیفه قانونی گزارش تخلف‌ها را به مراجع ذی‌ربط اعلام کرده، متأسفانه سایر مراجع نظارتی به هر دلیل موفق به ایفای نقش کامل نظارتی خود نشده و درنهایت نتوانسته‌اند نقش اثرگذاری در متوقف‌کردن ساختمان داشته باشند. قاعدتا اگر دستگاه‌های نظارتی با جدیت و مسئولیت‌پذیری بیشتری به وظایف قانونی خود عمل می‌کردند، نباید چنین فاجعه تلخی اتفاق می‌افتاد. شروع ساختمان بدون صدور پروانه ساختمانی، کنترل‌نکردن دقیق نقشه‌ها و مستندات ساختمان قبل از شروع عملیات اجرایی، رعایت‌نکردن ضوابط ارتفاعی طرح جامع شهر در طراحی ساختمان، توجه‌نکردن جدی به اخطارهای مطرح‌شده از طرف ناظران پروژه و... هریک می‌توانست مراجع ذی‌ربط نظارتی را متقاعد کند تا به‌صورت جدی‌تری پیگیر متوقف‌کردن عملیات اجرایی باشند.

وجود نواقص یا کمبودهای قانونی

اگرچه گفته می‌شود که سازمان نظام‌مهندسی ساختمان از موقعی که در جریان اجرای ساختمان قرارگرفته و به موضوع ورود کرده است، طبق ضوابط قانونی اخطارهای کتبی لازم را به استناد گزارش‌های مهندسان ناظر پروژه به مراجع مربوط منعکس کرده، ولی متأسفانه درنهایت روند اجرای پروژه متوقف نشده و ریزش ساختمان منجر به فاجعه اخیر شده است. این نشان می‌دهد که در قوانین مربوط، نقص یا کمبود وجود داشته و دارد که درنهایت نتوانسته است مانع بروز چنین فاجعه‌ای شود.

راهکارهایی برای جلوگیری از تکرار حوادث مشابه

با توجه به موضوع‌های فوق، برای جلوگیری از تکرار اتفاق‌های ناگوار دیگر، پیشنهاد می‌شود رعایت نکته‌های زیر به‌صورت جدی توسط مراجع ذی‌ربط قانونی تعقیب و پیگیری شود:

۱. محاسبه‌های سازه‌ای ساختمان‌ها، به‌خصوص برای ساختمان‌های گروه «ج» و «د» قبل از صدور پروانه ساختمانی حتما توسط سازمان نظام‌مهندسی ساختمان کنترل و تأیید شود. محدودکردن حوزه فعالیت‌های سازمان نظام‌مهندسی ساختمان به‌عنوان مهم‌ترین مرجع تخصصی در حوزه ساخت‌وساز اشتباه بزرگی است که می‌تواند عواقب بیشتری در آینده داشته باشد و این موضوع البته مغایرتی با وظایف حاکمیتی دولت ندارد. از سوی دیگر، سازمان‌های نظام‌مهندسی ساختمان هم باید نظارت کاملی بر عملکردهای حرفه‌ای اعضای خود داشته باشند و از هیچ‌گونه کوتاهی یا قصور اعضای خود در انجام وظایف حرفه‌ای چشم‌پوشی نکنند و با جدیت با آن دسته از اعضایی که در انجام وظایف حرفه‌ای سهل‌انگاری می‌کنند، برخورد جدی و قاطع داشته باشند.

۲. شهرداری‌ها اجازه نداشته باشند در هیچ پروژه‌ای خارج از ضوابط و مقررات سرمایه‌گذاری کنند یا در آن شریک شوند؛ به‌گونه‌ای که ابهام ناشی از وجود تعارض منافع مانع از انجام وظایف قانونی آن‌ها شود. شهرداری‌ها دارای حجم گسترده‌ای از وظایف و مسئولیت‌ها در حوزه‌های تحت مدیریت خود هستند؛ بنابراین چنانچه نظارت عالیه دقیقی بر عملکرد آن‌ها در بخش ساخت‌وسازها وجود نداشته باشد، می‌تواند زمینه بروز اتفاق‌های مشابه را فراهم کند.

۳. به بستر شکل‌گیری ساختمان‌ها به‌اندازه خود آن‌ها اهمیت داده شود. قبل از شکل‌گیری ساختمان‌ها و به‌خصوص گروه «ج» و «د»، بررسی‌های کارشناسی لازم در حوزه رعایت ضوابط شهرسازی و ازجمله مکان‌یابی صحیح آن‌ها توسط متخصصان ذی‌ربط (مهندسان شهرساز) انجام شود. اکنون متأسفانه در بسیاری از مناطق کشور چنین کنترل‌هایی در حوزه شهرسازی مربوط به ساختمان‌ها انجام نمی‌شود و مراجع ذی‌ربط از تأثیرهای محیطی ساختمان‌ها غافل هستند.

۴. از نفوذ مخرب سوداگران شهری در نظام ساخت‌وساز که فقط به دنبال کسب حداکثر سود برای سرمایه‌گذاری خود هستند، جلوگیری شود. بدیهی است حضور سرمایه‌گذاران شرافتمند در حوزه ساخت‌وساز با رعایت همه ضوابط و مقررات نه‌تنها مانعی نخواهد داشت، بلکه می‌تواند کارآفرین باشد و به رشد و توسعه شهر کمک کند.

۵. هرچه زودتر قانون درآمدهای پایدار برای شهرداری‌ها تهیه و تصویب شود و شهرداری‌ها از کسب هرگونه درآمد ناپایدار و مخربی که موجب تضییع حقوق شهروندان شود، به‌شدت منع شوند. از سوی دیگر، شهرداری‌ها باید هزینه‌های غیرضروری خود را کاهش دهند تا دائما درصدد درآمدزایی، آن‌هم از راه‌های غیراصولی نباشند.

۶. اکنون که قانون نظام‌مهندسی و کنترل ساختمان در مرحله بازنگری و تجدیدنظر قرار دارد، اصلاحات لازم، به‌خصوص در موضوع‌های مهمی همچون توجه جدی به گزارش‌های صادره توسط مهندسان ناظر به عمل آید و به‌گونه‌ای اخطارهای مهندسان ناظر کاملا جدی گرفته شده و در مواقع بحرانی بلافاصله ادامه اجرای پروژه متوقف شود. مطلع‌کردن دادستان‌های محلی از تخلف‌های خطرآفرین ساختمان‌ها توسط سازمان نظام‌مهندسی ساختمان ناشی از گزارش‌های مهندسان ناظر می‌تواند در اصلاح قانون مدنظر قرار گیرد؛ همچنین ضرورت تدوین مقررات ملی ساختمان در حوزه‌های شهرسازی، ترافیک و نقشه‌برداری در راستای حصول اطمینان از رعایت موازین رشته‌های فوق در طراحی و اجرای ساختمان‌ها کاملا ضروری است که متأسفانه تاکنون مورد غفلت مراجع ذی‌ربط بوده و صرفا ظرف یکی دو سال اخیر موردتوجه قرارگرفته که هنوز به نتیجه نرسیده است.

۷. از همه مهم‌تر اینکه، وزارت محترم راه و شهرسازی به‌عنوان ناظر عالیه بر نظام ساخت‌وساز کشور، ظرفیت‌های نظارتی خود را افزایش داده و به‌خصوص بر عملکرد شهرداری‌های کشور در بخش ساخت‌وساز نظارت جدی‌تر و اثرگذارتری اعمال کند. سازمان نظام‌مهندسی ساختمان با حضور بیش از ۵۰۰ هزار مهندس توانمندی بالقوه‌ای است که می‌تواند وزارت راه و شهرسازی را در انجام وظیفه نظارت عالیه خود یاری کند.

در پایان ذکر این نکته ضروری است که سالیانه چندین و چند میلیون مترمربع ساختمان در سطح کشور با استفاده از تخصص مهندسان در رشته‌های مختلف مهندسی ساختمان و با نظارت دستگاه‌های نظارتی ساخته می‌شود که عموما از کیفیت‌ها و استانداردهای مطلوب برخوردار هستند و نباید چنین دستاورد ارزشمندی نادیده گرفته شود؛ منتهی حساسیت موضوع به گونه‌ای است که حتی احداث یک ساختمان غیراستاندارد و خارج از اصول و ضوابط و مقررات که نتیجه آن تخریب ساختمان و بروز خسارات جانی و مالی باشد، آن‌چنان تأثیرگذار است و افکار عمومی را تحت‌تأثیر قرار می‌دهد که حتی همان یک مورد هم نباید اتفاق افتد.

ضمن عرض تسلیت به بازماندگان جان‌باختگان حادثه تلخ و ناگوار ریزش ساختمان متروپل، امید است با درایت و جدیت همه نهادها و سازمان‌های ذی‌ربط در نظام ساخت‌وساز، دیگر هرگز مردم کشورمان شاهد بروز فاجعه مشابهی در هیچ‌کجای از کشور عزیزمان نباشند. یاد و خاطره قربانیان بی‌گناه این فاجعه گرامی باد

تعریف نکردن درآمدهای پایدار برای شهرداری‌های کشور سبب شده است مدیریت‌های شهری بعضا به شهرفروشی، آسمان‌فروشی و... بپردازند یا به سوداگران شهری باج دهند

اصفهان من، شهر زندگی

حذف امضاهای طلایی و واسطه‌گری‌ها با ارائه خدمات هوشمند

شهردار اصفهان با اشاره به صدور الکترونیکی پروانه ساختمان گفت: کاهش زمان صدور پروانه، حذف امضاهای طلایی و واسطه‌گری‌ها ازجمله مزایای ارائه خدمات هوشمند به‌شمار می‌رود. علی قاسم‌زاده در برنامه رادیویی «سلام اصفهان» اظهار کرد: مهم‌ترین اتفاقی که طی روزهای گذشته در شهر اصفهان شاهد آن بودیم، رونمایی از یک هدیه برای شهروندان اصفهانی است. او با بیان اینکه یکی از رویکردهای اساسی این دوره مدیریت شهری، حرکت به‌سمت هوشمندسازی خدمات شهری و شهرداری است، افزود: در حال حاضر بسیاری از دستگاه‌ها با استفاده از سامانه‌های کارمحور و خدمت‌محور خدمات الکترونیک ارائه می‌کنند؛ درحالی‌که سامانه‌های هوشمند، مخاطب‌محور و مردم‌محور هستند؛ یعنی مردم راحت‌تر می‌توانند از خدمات به‌صورت شخصی استفاده کنند و نیازی به حضور در محل ندارند. شهردار اصفهان با بیان اینکه یکی از وظایف شهرداری، صدور پروانه‌های ساختمان است، تصریح کرد: در ادبیات عمومی می‌شنوید هر فردی که قرار است پروانه ساختمان دریافت کند، باید چند روز مرخصی بگیرد، کفش آهنین بپوشد یا آشنایی داشته باشد تا بتواند امور اداری را راحت‌تر به سرانجام برساند؛ به همین جهت شهروندان ابهام‌هایی برای دریافت پروانه ساختمانی داشتند که با هوشمندسازی مشکلات آن‌ها رفع شده است و مردم از خانه به‌راحتی می‌توانند وارد سامانه شوند و با ثبت درخواست، اطلاعات لازم در ارتباط با پلاک خود را دریافت و مبلغ عوارض ساخت‌وساز را در خانه مشاهده و پرداخت کنند. قاسم‌زاده ادامه داد: با بهره‌مندی از خدمات الکترونیک دیگر نیازی نیست شهروندان برای دریافت پروانه به شهرداری مراجعه کنند؛ زیرا اگر مدارک لازم را به‌موقع در سامانه بارگذاری کنند، بلافاصله پروانه ساختمان صادر خواهد شد و سایه انتظار نخواهیم داشت. او گفت: ارائه خدمات غیرحضوری و هوشمندبودن این سامانه به این معناست؛ زمانی که وارد آن می‌شوید فرد در مقابل شما جواب‌گو نیست؛ بلکه ربات جواب‌گو است؛ لذا دخالت عنصر انسانی از این میان حذف شده است. شهردار اصفهان خاطرنشان کرد: ویژگی دوم سامانه سرای ۱۰ این است که خدمات در هفت روز هفته و ۲۴ ساعت شبانه‌روز ارائه می‌شود و دیگر نیازی نیست در ساعات خاصی شهروند به شهرداری مراجعه کند؛ همچنین کاهش زمان صدور پروانه، حذف امضاهای طلایی و واسطه‌گری‌ها از دیگر مزایای ارائه خدمات هوشمند به‌شمار می‌رود. قاسم‌زاده با بیان اینکه سامانه هوشمند ارائه خدمات، بابت پرداخت مبلغ عوارض به کاربر فاکتور ارائه می‌دهد، اضافه کرد: این اقدام امنیت خاطر و سرعت عمل ایجاد می‌کند. امیدواریم هرسه هفته یک بار هدیه‌ای درخور به شهروندان ارائه کنیم.

مجهزشدن بازار اصفهان به سامانه و تجهیزات اطفای حریق

مدیر منطقه ۳ شهرداری اصفهان گفت: طبق مطالعه‌ها و جلسه‌های مدیریت بحران استان اصفهان، امسال به‌منظور ایمنی بازار اصفهان در برابر حریق و برای آزادسازی سه نقطه در بازار بزرگ اصفهان و مستقرکردن سامانه و تجهیزات لازم اطفای حریق، اعتباری بالغ بر ۷۰ میلیارد ریال پیش‌بینی شد.

محمدباقر کلاهدوزان با اشاره به مشکلات بازار بزرگ اصفهان و بحران احتمالی آن اظهارکرد: به دلیل تراکم مراکز تجاری و تاریخی در بازار و عدم دسترسی به هسته مرکزی آن در مواقع بروز حادثه متأسفانه چهار عامل باعث تهدید و بروز بحران می‌شود؛ یکی اینکه، ورود وسایل نقلیه سبک به بازار و تصور اینکه از هر وسیله کافی است مقداری مواد قابل اشتعال و حادثه‌آفرین باشد، دیگر، معضل سدمعبر کسبه برای انجام سریع امدادرسانی؛ دیگری، وجود شبکه‌های برق غیرمجاز که کسبه برای روشنایی واحد تجاری خود به بیرون از مغازه نصب کرده‌اند و هرلحظه امکان بروز حادثه وجود دارد و درنهایت، وجود زمین‌های بایر و ساختمان‌های فرسوده که محل انبار یا ضایعات اشتعال‌زا همچون مقواهای حاصل از بسته‌بندی وسایل، یونولیت، لاستیک و غیره است که می‌تواند با حریق کوچک، بازار اصفهان را تهدید کند.

او افزود: طبق جلسه‌های مکرر با مدیریت بحران استان، سازمان آتش‌نشانی و شهرداری اصفهان، مطالعات و ارزیابی خطر در برابر حریق و حادثه، همچنین امدادرسانی مطلوب موقع بحران، بررسی و به نتایج چشمگیری رسیده‌ایم.

کلاهدوزان با اشاره به طول هشت‌کیلومتری بازار بزرگ اصفهان گفت: طبق توافق‌های به‌عمل‌آمده مقرر شد در راسته بازار که هشت‌هزار و ۵۰۰ واحد صنفی در آن وجود دارد، محل‌هایی را برای تجهیز وسایل اطفای حریق و امدادرسانی فراهم آورد تا در مواقع حادثه با کمترین زمان ممکن نیروهای امدادرسانی بتوانند از تجهیزات خود استفاده کنند.

مدیر منطقه ۳ شهرداری اصفهان با اشاره به اقدامات منطقه در برابر بروز احتمالی حادثه در بازار اصفهان تصریح کرد: طبق توافق‌های به‌عمل‌آمده و تأیید کمیسیون ماده پنج سه نقطه از بازار با فاصله‌های استاندارد، مشخص شد که باید عملیات آزادسازی آن انجام شود؛ بدین منظور امسال اعتبار ۷۰ میلیارد ریالی به این امر اختصاص داده شد. کلاهدوزان خاطرنشان کرد: ان‌شاءالله به‌زودی عملیات تملک و سپس احداث این ایستگاه‌های کوچک آتش‌نشانی انجام می‌شود و شهروندان آسوده‌خاطر در این گذر تاریخی و فرهنگی به خرید و تردد امن می‌پردازند.

برنامه ریزی برای عرضه سیمان در بورس اقدام درستی بود؛ ولی عجولانه رفتارکردن در این خصوص اشتباه بود. همان طور که وقتی قیمت‌ها در بورس یک باره تغییر می‌کند و کف جامعه می‌بازند، این‌گونه رفتارهای تعجیلی نیز منجر به ایجاد تنش می‌شود.

نیم‌نگاه

PDF Compressor Free Version

دست‌های سیمانی پشت‌پرده!

نایب رئیس انجمن انبوه‌سازان اصفهان: افراد خاص که به کارخانه‌ها وابسته‌اند، سیمان را با تناژ بالا خریداری می‌کنند و در بازار آزاد می‌فروشند

مینا ایزدی
گروه اقتصاد

این روزها افزایش قیمت سیمان بلبشو به راه انداخته و منجر به افزایش قیمت تمام‌شده مسکن شده است. اگرچه انتظار می‌رفت که هم‌زمان با عرضه سیمان در بورس دست دلالان از این بازار کوتاه شود؛ ولی حالا فعالان بازار از آغاز مشکلات دیگری سخن می‌گویند. هم‌زمان با عرضه سیمان در بورس، برخی افراد سیمان را با تناژ بالا از بورس خریداری کرده و در بازار با قیمت آزاد می‌فروشند. درصورتی که وضعیت به همین روال ادامه پیدا کند قیمت سیمان کاهشی نمی‌شود. حالا انبوه‌سازان اصفهان با صراحت اعلام می‌کنند که افزایش قیمت سیمان منجر شده تا قیمت ساخت هر مترمربع مسکن حدود ۷۰۰ هزار تومان افزایش یابد و درنهایت این نابسامانی قیمتی ۱۵ درصد قیمت هر واحد مسکونی را افزایش داده است.

قطعی‌ها؛ عامل گرانی‌ها!

تولیدکنندگان سیمان اعلام کرده‌اند که به‌دنبال کمبود برق، قیمت سیمان به‌یک‌باره افزایشی شده است.

عبدالرضا شیخان، دبیر انجمن صنفی کارفرمایان صنعت سیمان، به‌دنبال حواشی ایجادشده پیرامون گرانی سیمان، توضیحات خود را این‌طور به رسانه‌ها اعلام کرده است: «به هرمیزان مگاوات برقی که سال گذشته کارخانه‌های سیمان مصرف برق داشته‌اند، امسال ۵۰ درصد آن تعلق خواهد گرفت. این موضوع سبب خواهد شد که کارخانه‌های سیمان نتوانند تولید خود را ادامه دهند و تولید کلینکر آن‌ها که برای فعالیت کوره نیاز به برق دارد، متوقف خواهد شد. چنانچه برق موردنیاز برای تولید کلینکر تأمین نشود، قطعا تولید متوقف خواهد شد.» شیخان این راهم گفته است که «با خواب تولید، کاهش تولید در کشور جدی خواهد شد که این موضوع اصلی‌ترین افزایش قیمت سیمان در بازار آزاد خواهد بود.»

تولیدکنندگان سیمان در حالی قطعی برق را بهانه‌ای برای گرانی سیمان می‌دانند که درمقابل بتن‌سازان اعلام کرده‌اند که افزایش ۲۰۰ درصدی قیمت سیمان تنها ظرف دو هفته عجیب و غیرمنطقی است. درواقع این افزایش قیمت سیمان اقدام تولیدکنندگان است تا دلالان به فعالیت بپردازند. بتن‌سازان همچنین از رواج معاملات صوری نیز هم‌زمان با پیشی گرفتن عرضه از تقاضا خبر داده‌اند.

افزایش ۱۵ درصدی قیمت ساختمان

سال گذشته نیز عرضه سیمان در بورس مشکلاتی را ایجاد کرد؛ تا جایی که رئیس اتحادیه مصالح‌فروشان اصفهان به «اصفهان زیبا» گفت: «عده‌ای با دریافت چندین کد بورسی، سیمان را در تناژ بالا می‌خرند و با قیمت گزاف در بازار آزاد می‌فروشند.»

نابسامانی بازار مصالح ساختمانی می‌تواند بخش مسکن را به‌عنوان یک حوزه پیشران تحت‌تأثیر قرار دهد. درحال‌حاضر دولت پروژه چهارمیلیون واحدی نهضت ملی مسکن را در دستور کار خود قرار داده که هرنوع افزایش قیمت مصالح ساختمانی گذشته از آنکه می‌تواند پروژه‌ها را با رکود مواجه کند، اثرات سوئی بر قیمت تمام‌شده واحدها خواهد داشت که بار آن بر دوش متقاضیان می‌افتد.

به گفته نایب رئیس انجمن انبوه‌سازان استان، افزایش قیمت سیمان منجر شده تا ۷۰۰ هزار تومان قیمت ساخت هر مترمربع مسکن افزایش پیدا کند. ساختمانی که با قیمت هر مترمربع پنج‌میلیون تومان ساخته می‌شد هم‌زمان با افزایش قیمت سیمان با قیمت پنج‌میلیون و ۷۰۰ هزار تومان ساخته می‌شود. عرضه سیمان در بورس و افزایش قیمت منجر شده تا قیمت ساختمان ۱۵ درصد افزایش پیدا کند که از توان قشر آسیب‌پذیر جامعه خارج است.

دست‌های پشت پرده!

کریم داوودی در ادامه در گفت‌وگو با «اصفهان زیبا» تصریح می‌کند: «قیمت سیمان از هر تن ۶۰۰ هزار تومان به قیمت هر تن یک‌میلیون و ۵۰۰ هزار تومان در بازار آزاد رسیده است که اگر خریداری نشود، ما هم ناچاریم از بازار آزاد خریداری کنیم. درغیراین صورت پروژه‌هایمان متوقف می‌شود. سیمانی که در بورس عرضه می‌شود مشخص نیست به دست خریدار اصلی می‌رسد یا افرادی که وابسته به کارخانه‌ها هستند!»

داوودی عنوان می‌کند: «پیش‌تر هر تن بتن را با قیمت ۱۷۰ هزار تومان خریداری می‌کردیم که الان قیمتش به هر تن ۶۵۰ هزار تومان رسیده است. سازنده‌ها درگیر مشکلات زیادی هستند و نقدینگی لازم را ندارند تا از یک ماه تا دوماه قبل بتوانند پول لازم برای خرید بتن را پرداخت کنند. از طرفی هم وقتی از بازار آزاد خریداری می‌کنند، قیمت تمام‌شده مسکن افزایش پیدا می‌کند و از توان قشر آسیب‌پذیر جامعه خارج است.»

نایب رئیس انجمن انبوه‌سازان استان خاطرنشان می‌کند: «قضیه عرضه سیمان در بورس و مشکلاتی که به‌دنبال دارد پیش‌تر درخصوص عرضه فولاد در بورس نیز صدق می‌کرد و به معضلی برای سازنده‌ها تبدیل شده است. فولاد را هم زمانی که کارخانه‌ها عرضه می‌کردند رقابتی بود؛ ولی وقتی در بورس عرضه شد، افراد خاص خریداری می‌کردند و شرکت‌های خاصی تشکیل شد. افرادی هم که الان سیمان از بورس خریداری می‌کنند مشخص نیست که به کدام کارخانه‌ها وابسته هستند. شاید این اقدامات براساس طرح‌های از قبل برنامه‌ریزی‌شده‌ای انجام می‌شود.»

داوودی تأکید می‌کند: «قبل از این که کارخانه‌ها در بورس محصولاتشان را عرضه نمی‌کردند، فروشنده‌ها سه یا چهارماهه سیمان خریداری می‌کردند و این چرخش ایجاد می‌کرد؛ ولی عرضه سیمان در بورس به ضرر انبوه‌سازان تمام شد.»

پروژه‌هایمان متوقف شد!

سیمان ماده اصلی ساخت‌وساز محسوب می‌شود و گرانی این محصول در بازار اجرای پروژه‌های عمرانی و ساختمانی را با مشکل مواجه ساخته است.

این روزها بحث‌های داغی از گرانی سیمان در بازار شنیده می‌شود که همین موضوع باعث نگرانی بسیاری از سازندگان و انبوه‌سازان شده است. برخی انبوه‌سازان اصفهان از توقف پروژه‌هایشان هم‌زمان با افزایش قیمت بتن خبر می‌دهند.

دبیر انجمن انبوه‌سازان اصفهان به «اصفهان زیبا» می‌گوید: «برنامه‌ریزی برای عرضه سیمان در بورس اقدام درستی بود؛ ولی عجولانه رفتارکردن در این خصوص اشتباه بود. همان‌طور که وقتی قیمت‌ها در بورس یک‌باره تغییر می‌کند و کف جامعه می‌بازند، این‌گونه رفتارهای تعجیلی نیز منجر به ایجاد تنش می‌شود.»

مهدی شیخ‌سجادیه بیان می‌کند: «این اقدام عجولانه منجر شد تا قیمت هر تن سیمان از ۶۰۰ هزار تومان به سه‌میلیون و ۶۰۰ هزار تومان برسد. در این شرایط بسیاری از افراد در بورس، سیمان را با قیمت پایین خریداری کرده و گران‌تر فروختند که این رفتارها تنش‌زاست.»

او اذعان می‌کند: «ما به‌عنوان فعالان ساخت‌وساز در سه پروژه بتن‌ریزی داشتیم؛ ولی متأسفانه سه هفته‌ای پروژه‌ها را تعطیل کردیم. این مشکلات باعث تعطیلی کارگاه‌ها، بیکاری کارگران و تأخیر در اجرای پروژه‌ها می‌شود.»

او خاطرنشان می‌کند: «بتنی که هر تن ۳۰۰ هزار تومان به فروش می‌رفت توسط دلال و بنکدار خریداری شده و باقیمت هر تن یک‌میلیون و ۵۵۰ هزار تومان به فروش می‌رود. در این صورت قیمت تمام‌شده نیز افزایش پیدا کرده و روی قیمت واحد مسکونی اثر می‌گذارد. ما هم که بودجه دولتی و یارانه دریافت نمی‌کنیم، باید به خاطر افزایش هزینه‌ها واحد مسکونی را گران‌تر بفروشیم. متأسفانه این مشکلات منجر به آسیب به کف جامعه می‌شود.»

شیخ‌سجادیه اظهار می‌کند: «هیچ کجا در دنیا مردم و بخش خصوصی چنین تنش‌هایی را ندارند. این تنش‌ها به کسب‌وکارها ضرر می‌زند؛ ولی بنده امیدوار هستم که تا یک ماه یا دوماه آینده این وضعیت سروسامان پیدا کند.»

او خاطرنشان می‌کند: «تولیدکننده مصرف زیادی ندارد که چند هزار تن سیمان خریداری کند؛ بلکه دلالان و بنکداران خریدهای با حجم بالا انجام می‌دهند و در بازار با قیمت بالاتری به فروش می‌رسانند. متأسفانه سال‌ها در بحث میلگرد هم شاهد بروز چنین مشکلاتی بودیم.»

دبیر انجمن انبوه‌سازان اصفهان بیان می‌کند: «درصورتی‌که مصرف‌کننده واقعی بتواند سیمان را با حجم پایین خریداری کند، موافق عرضه سیمان در بورس هستیم.»

درصورتی‌که مصرف‌کننده واقعی بتواند سیمان را با حجم پایین خریداری کند، موافق عرضه سیمان در بورس هستیم

بورس اسیر عدم قطعیت‌ها و چشم‌انتظار نقدینگی است

یک کارشناس بازار سرمایه، در گفت‌وگو تسنیم درخصوص وضعیت بازار سرمایه از ابتدای امسال گفت: حوزه سرمایه‌گذاری کشور در سالاری دست خوش عدم قطعیت‌هایی است که این اتفاق در برخی موارد مثبت و در برخی موارد هم تأخیر در سرمایه‌گذاری‌ها و روند کلی اقتصاد داشته است. بر این اساس، طبیعتا بازار ثانویه که بورس است، سرمایه‌گذاری را سهل‌تر و سریع‌تر انجام می‌دهد وقایع را به ما زودتر نشان می‌دهد که در سال جاری نیز بورس انعکاس‌دهنده درستی از عدم قطعیت‌ها در اقتصاد کشور بوده است.

سیدمهدی سدیدی با تأکید بر اینکه در سال ۱۴۰۱ بازار سرمایه با عدم قطعیت‌ها مواجه و شاخص به‌عنوان نماینده رفتار این بازار درحال درجا زدن بوده و منتظر پیدا کردن مسیر خود است، افزود: بخشی از این عدم قطعیت‌ها داخلی و بخشی دیگر ریسک‌های سیستماتیک و مربوط به اتفاقات خارج از محیط اقتصاد ایران است.

او اضافه کرد: در بخش داخلی جریان تعرفه‌گذاری و عوارض‌گذاری و درمجموع سیاست‌گذاری‌های مالی و تجاری در حالی اتفاق می‌افتد که در دنیا هم، این سیاست‌ها بسته به شرایط مختلف تغییر می‌کند؛ اما نکته تکمیل‌کننده این است که باید این تغییرات را پیش‌بینی‌پذیر کرد تا فعالان بازار سرمایه و فعالان اقتصادی از تغییر یک‌باره سیاست‌ها آسیب نبینند و این تغییرات نیز پیش‌بینی‌پذیر باشند تا فعالان بازار سرمایه برای آن‌ها استراتژی و راهبرد داشته باشند. این در شرایطی است که در اقتصاد ما نمی‌توان روندها و تغییرات و سیاست‌ها را حتی برای کوتاه‌مدت پیش‌بینی کند.

سدیدی با بیان اینکه وضع تعرفه‌ها و سیاست‌ها با توجه به شرایط اقتصادی حق سیاست‌گذار است، تصریح کرد: باوجوداین، اما این توقع فعالان بازار سرمایه است

که این سیاست‌ها زودبه‌زود تغییر نکند؛ ضمن اینکه تغییرات نباید ناگهانی باشد.

به گفته این کارشناس بازار سرمایه، همچنین مشکلات مربوط به قطعی برق و گاز در تابستان و زمستان به‌صورت سنتی، برخی از صنایع ازجمله سیمانی‌ها، فولادی‌ها و پتروشیمی‌ها را تحت‌تأثیر قرار داده که باید برای حل این مشکل نیز راهکاری تدبیر شود؛ چراکه بنگاه‌های حاضر در این صنایع، تأمین‌کننده امنیت اقتصادی کشور هستند و نباید صرفا این اتفاقات را تحت عنوان عدد و رقم در قالب صورت‌های مالی این شرکت‌ها دید؛ ضمن اینکه با اتفاقاتی ازاین‌دست، چرا و چگونه باید انتظار داشته باشیم که سرمایه‌گذار خارجی اقدام به ورود به اقتصاد ما و آوردن سرمایه خود کنند و بازار سرمایه نیز واکنش خوبی به این اتفاقات داشته باشد؟

او همچنین از مواردی همچون جنگ روسیه و اوکراین و اثر این مؤلفه‌ها بر بازار جهانی نفت و کامودیتی‌ها در کنار موضوعات مرتبط به کرونا، نوسانات ارزی و توافقات سیاسی بین‌المللی به عنوان دیگر عدم قطعیت‌هایی یاد کرد که در شرایط کنونی هم اقتصاد و هم بازار سرمایه کشور را تحت‌تأثیر قرار داده است. سدیدی اذعان داشت: بحران بلاتکلیفی، بدترین بحران در ساختار اقتصادی و سرمایه‌گذاری در آن است؛ چراکه سرمایه ترسو است و سرمایه‌گذار بیش از بازده، به امنیت سرمایه‌گذاری خود اهمیت می‌دهد که امیدواریم آنچه به مصلحت کشور و بازار سرمایه است در مناسبات بین‌المللی اتفاق بیفتد.

این کارشناس با اشاره به اینکه هرچه این عدم قطعیت‌ها کمتر شود، شرایط بازار سرمایه و اقتصادی کشور بهتر خواهد شد، در پیش‌بینی وضعیت بورس تا پایان تابستان گفت: درحال‌حاضر باید از عدم قطعیت‌های اشاره‌شده عبور کنیم تا بازار سرمایه به شرایط مطلوب و متعادلی برسید؛ ضمن اینکه به فرض عدم‌نوسان شدید در بازارهای جهانی و عبور بازار سرمایه و صنایع و نمادهای حاضر در آن از موضوع قطعی برق، امیدواریم که فعالان این بازار تابستان امسال را با شرایط متعادلی پست سر بگذرانند.

سدیدی با بیان اینکه بازار سرمایه در مقطع کنونی نیازمند ورود نقدینگی است، افزود: البته نباید منتظر روند شارپی براساس شرایط کلی بازار سرمایه در تابستان باشیم و اگر نقدینگی این بازار انتخاب کند، درمجموع دست کم تا پایان دومین فصل امسال، بازار آرامی را در پیش‌رو خواهیم داشت؛ ضمن اینکه با برگزاری مجامع شرکت‌ها و همچنین انتشار گزارش‌های سه ماهه شرکت‌ها می‌توان پیش‌بینی مناسب‌تری از روند معاملات بورس در ماه‌های آینده ارائه داد.

بازار

قیمت انواع تبلت

برند	قیمت به تومان
تبلت سامسونگ Lite T۲۲۵ A۷ | حافظه ۳۲ رم ۳ گیگابایت | Lite Samsung Galaxy Tab A۷ GB ۳/۳۲ T۲۲۵	۳,۷۶۹,۰۰۰
تبلت سامسونگ Lite P۶۱۵ S۶ | حافظه ۶۴ رم ۴ گیگابایت | Lite Samsung Galaxy Tab S۶ GB ۴/۶۴ P۶۱۵	۹,۱۱۷,۰۰۰
تبلت اپل WiFi ۲۰۲۱۹th iPad | حافظه ۶۴ گیگابایت ۱۰,۲ اینچ | GB wifi ۶۴ ۲۰۲۱۹th Apple ipad Inch ۱۰,۲	۱۰,۴۵۰,۰۰۰
تبلت سامسونگ FE T۷۳۵ S۷ | حافظه ۶۴ رم ۴ گیگابایت | FE Samsung Galaxy Tab S۷ GB ۴/۶۴ T۷۳۵	۱۲,۶۹۹,۰۰۰
تبلت اپل WiFi ۲۰۲۱۶th iPad mini | حافظه ۶۴ گیگابایت | Apple ipad GB wifi ۶۴ ۲۰۲۱۶th mini	۱۳,۸۰۰,۰۰۰
تبلت سامسونگ Plus X۸۰۶ S۸ | حافظه ۱۲۸ رم ۸ گیگابایت | Plus Samsung Galaxy Tab S۸ GB ۸/۱۲۸ X۸۰۶	۲۷,۶۴۰,۰۰۰
تبلت سامسونگ T۲۹۵۸ Tab A | حافظه ۳۲ رم ۳ گیگابایت | T۲۹۵۸ Samsung Galaxy Tab A GB ۳/۳۲	۳,۱۷۳,۰۰۰
تبلت اپل Wifi ۲۰۲۱۳rd iPad pro | حافظه ۱۲۸ گیگابایت ۱۱ اینچ | GB ۱۲۸ ۲۰۲۱۳rd Apple ipad pro inch ۱۱ wifi	۲۳,۱۴۹,۰۰۰
تبلت مایکروسافت Surface Pro ۴ | حافظه ۲۵۶ رم ۸ گیگابایت پردازنده i۵ ۴ Microsoft Surface Pro i۵ GB ۸/۲۵۶	۱۲,۳۰۰,۰۰۰
تبلت لنوو M۸ ۸۵۰۵X | حافظه ۳۲ رم ۲ گیگابایت | Lenovo TAB M۸ GB ۲/۳۲ ۸۵۰۵X	۲,۵۷۰,۰۰۰
تبلت مایکروسافت Surface Pro ۵ | حافظه ۲۵۶ رم ۸ گیگابایت پردازنده i۵ ۵ Microsoft Surface Pro i۵ GB ۸/۲۵۶	۱۱,۷۰۰,۰۰۰
تبلت اتاچ X۱۲ | حافظه ۱۲۸ رم ۴ گیگابایت | Atouch X۱۲ GB ۴/۱۲۸	۱,۶۵۰,۰۰۰
تبلت سامسونگ FE T۷۳۶ S۷ | ۵G | حافظه ۶۴ رم ۴ گیگابایت FE Samsung Galaxy Tab S۷ | GB ۴/۶۴ ۵G T۷۳۶	۱۵,۹۰۰,۰۰۰
تبلت سامسونگ Plus T۹۷۵ S۷ | حافظه ۱۲۸ رم ۶ گیگابایت | Plus Samsung Galaxy Tab S۷ GB ۶/۱۲۸ T۹۷۵	۳۵,۰۰۰,۰۰۰
تبلت هوآوی MatePad T۸ | حافظه ۱۶ رم ۲ گیگابایت | HUAWEI MatePad T۸ GB ۲/۱۶	۲,۹۰۰,۰۰۰

خبر اقتصادی

طرح خرید دام سبک و سنگین دامداران

خرید تضمینی دام در کشور آغاز شده است و در این زمینه، مدیرکل پشتیبانی امور دام استان اصفهان از آغاز طرح خرید دام سبک و سنگین دامداران استان به‌صورت خرید گوشت پنج تکه منجمد از تیرماه ۱۴۰۱ با کشتار ۴۰ رأس گوساله نر پرواری خبر داد.

مهدی نیلفروش همدانی، اظهار کرد: طی هفته گذشته پس از تشکیل جلسه با حضور کارگروه استانی و اتحادیه دامداران، نرخ خرید دام سبک و سنگین مازاد دامداران به‌صورت گوشت منجمد پنج‌تکه مصوب و این فرایند از امروز آغاز شد.

او تأکید کرد: این اداره کل بدون محدودیت و با حداکثر توان آمادگی دارد همه دام مازاد دامداران را خریداری و گوشت حاصل را برای ذخایر استراتژیک ذخیره‌سازی کند.

مدیرکل پشتیبانی امور دام استان اصفهان در ادامه افزود: پیش‌بینی می‌شود پنج هزار رأس دام سنگین و ده هزار رأس دام سبک در این دوره خریداری شود.

PDF Compressor Free Version

نیم نگاه

جذابیت تقابل سرمربیان خارجی لیگ بیست‌ودوم به توان فنی و بازیکنانی که این تیم‌ها در اختیار دارند نیز بستگی دارد و هر چه سپاهان، استقلال و تراکتور، تیم‌های بهتری ببندند، تقابل سرمربیان آن‌ها با دیگر تیم‌ها و تقابل سه‌گانه خودشان جذاب‌تر خواهد شد.

تقابل جذاب مثلث خارجی‌های لیگ

هواداران در انتظار رویارویی مورایس، ساپینتو و بردیف هستند

مهری مصور
مدیر گروه ورزش

حضور سه مربی خارجی روی نیمکت تیم‌های سپاهان، استقلال و تراکتورسازی بر جذابیت لیگ بیست‌ودوم افزوده و از اکنون هواداران فوتبال منتظر تقابل ژوزه مورایس، ریکاردو ساپینتو و قربان بردیف هستند و چالش جدیدی برای هواداران فوتبال خواهد بود.

تاریخ جدید لیگ برتر فوتبال هنوز تعیین نشده؛ اما براساس اعلام سازمان لیگ، شروع فصل بیست‌ودوم در دهه سوم مرداد برنامه‌ریزی شده است و ۱۶ تیم حاضر در این رقابت‌ها پای در ماراتن تازه‌ای خواهند گذاشت.

در لیگ‌های بیستم و بیست‌ویکم ردپای مربیان خارجی در سطح اول باشگاهی لیگ کشورمان کم‌رنگ شده بود؛ اما برای لیگ آینده سه‌تیم با مربیان خارجی به توافق رسیده‌اند که ازقضا سه‌تیم پرطرفدار باشگاهی بوده و بخش عمده‌ای از هواداران لیگ را درگیر خواهند کرد.

تیم سپاهان: ژوزه مورایس

مدیران باشگاه سپاهان قرارداد سه‌ساله‌ای را با ژوزه مورایس منعقد کردند تا با این مربی پرتغالی برنامه میان‌مدتی را پیش ببرند.

این مربی پرتغالی با سال‌ها قرارگرفتن در کنار ژوزه مورینیو تجربه کار به عنوان دستیار اول در باشگاه‌های بزرگ پورتو، رئال مادرید، چلسی و اینتر میلان را در کارنامه دارد و پس از قهرمانی با چونبوک موتورز و الهلال در کره جنوبی و عربستان، پا به ایران گذاشته تا ماجراجویی‌هایش را در لیگ ایران دنبال کند.

تیم استقلال: ریکاردو ساپینتو

این مربی که هم‌بازی کریستیانو رونالدو در اسپورتینگ لیسبون بوده و با ۴۵ بازی ملی و ۱۰ گل زده در فوتبال دنیا بازیکن مطرحی به حساب می‌آمده؛ اما در دوران سرمربیگری چندان سرشناس نبوده و در مدت ده‌سال مربیگری، ده‌تیم جابه‌جا کرده است؛ هرچند که سرمربیگری تیم‌هایی چون اسپرتینگ لیسبون و ستاره‌سرخ بلگراد و قهرمانی استاندارد لیژ در کارنامه او به چشم می‌خورد.

تیم تراکتورسازی: قربان بردیف

ایرانی‌ها این مربی با ۶۹ساله که مسن‌ترین سرمربی لیگ برتر محسوب می‌شود را به‌واسطه سردار آزمون می‌شناسند و البته اخبار ضدونقیضی هم درخصوص بهره‌کشی فوتبالی او از بازیکنان کشورهای کمترمطرح فوتبال در رسانه‌های ایران مطرح بوده که هیچ‌گاه ثابت نشده است.

تراکتور تنها برای تیم بزرگ سالانش با بردیف به توافق نرسیده و قرار است این مربی بر فعالیت تیم‌های پایه تراکتور نیز نظارت کند. بردیف یکی از سرشناس‌ترین مربیان ترکمنستانی است که با تیم‌های روبین‌کازان و روستوف عناوین متعددی کسب کرده است و حضور او بر روی نیمکت تراکتور می‌تواند اتفاق جذابی برای هواداران قلمداد شود.

مثلث تقابل

مثلث خارجی‌های نیمکت تیم‌های لیگ برتری تقابل‌های جذابی را در لیگ پیش رو رقم می‌زنند. حضور مربیان پرتغالی در فوتبال ایران در گذشته نیز سابقه داشته است؛ اما سکان‌داری دو مربی در دو تیم استقلال و سپاهان اتفاق تازه‌ای است که می‌تواند ماجراجویی‌های زیادی را به دنبال داشته باشد.

تیم استقلال فصل گذشته با رکورد بدون گل خورده قهرمان لیگ برتر شد و هواداران و کارشناسان از کیفیت فنی این تیم رضایت زیادی داشتند.

در پایان لیگ، فرهاد مجیدی استقلال را به مقصد یک تیم اماراتی ترک کرد تا مدیران باشگاه به دنبال جذب یک مربی در سطح بالا باشند و اینک ساپینتو هدایت تیمی را برعهده گرفته که مدافع عنوان قهرمانی محسوب می‌شود و انتظارات زیادی از او وجود دارد. تیم سپاهان نیز پس از اینکه دو فصل متوالی از کسب قهرمانی باز ماند، محرم نویدکیا از سمتش استعفا کرد و پس از بررسی‌های زیاد، درنهایت ژوزه مورایس هدایت این تیم را عهده‌دار شد. باتوجه به اینکه دو تیم سپاهان و استقلال به‌طور پیش‌فرض مدعی قهرمانی هستند، در فصل آینده هم رقابت این دو تیم از حساسیت بالایی برخوردار بوده و دو مربی پرتغالی دوئل جذابی را پیش رو دارند؛ البته هنوز برنامه لیگ اعلام‌نشده و احتمال اینکه رقابت دو تیم سپاهان و استقلال به هفته اول لیگ موکول شود، بسیار کم است؛ اما باتوجه به احتمالات همیشگی که دو تیم در میانه‌های فصل با هم بازی دارند، کیفیت فنی دو سرمربی ظاهر شده و بعید نیست شرایط دو تیم در کورس قهرمانی نیز مشخص شده باشد؛ ازاین‌رو حساسیت تقابل دو مربی پرتغالی لیگ، به برنامه سازمان لیگ هم بستگی دارد و هر چه نتیجه بازی در جایگاه دو تیم تأثیر بیشتری داشته باشد، حساسیت آن نیز بالاتر خواهد رفت.

در تیم تراکتورسازی نیز هواداران پرتعداد و پرشور، یار دوازدهم بردیف هستند و این مربی باسابقه ترکمنستانی امیدوار است با حمایت هواداران تیمی مدعی را راهی لیگ کند. تراکتور هیچ‌گاه حریف آسانی برای رقبایش نبوده است و از حالا می‌توان پیش‌بینی کرد دو تیم استقلال و سپاهان با سرمربیان پرتغالی‌شان، مصاف‌های جذابی در تبریز و در تهران و اصفهان پیش رو خواهند داشت.

نکته مهم اینجاست که جذابیت تقابل سرمربیان خارجی لیگ بیست‌ودوم به توان فنی و بازیکنانی که این تیم‌ها در اختیار دارند نیز بستگی دارد و هر چه سپاهان، استقلال و تراکتور، تیم‌های بهتری ببندند، تقابل سرمربیان آن‌ها با دیگر تیم‌ها و تقابل سه‌گانه خودشان جذاب‌تر خواهد شد.

خارج از گود

گران‌ترین بازیکن جهان مشتری ندارد

شاید تیم‌های زیادی بخواهند در این تابستان نیمار را از پاری‌سن‌ژرمن به خدمت بگیرند؛ اما واقعیت این است که یکی از شاخص‌ترین بازیکنان حال حاضر جهان فوق‌ستاره‌ای شده که هیچ تیمی او را نمی‌خواهد. واقعیت‌های مالی و تغییر فلسفه فوتبال، باعث شده خرید این بازیکن سی‌ساله برای تیم‌هایی که پولشان می‌رسد، غیرمنطقی باشد. به‌خاطر تمدید قرارداد سه‌ساله او که ۱۲ ماه قبل انجام شد و تمدید خودکار ۱۲ ماهه آن‌که از روز گذشته فعال شد، او تا اواسط دهه چهارم زندگی‌اش به قهرمان فرانسه تعهد دارد. قسمت جالب ماجرا این است که گران‌ترین بازیکن تاریخ در پنجره نقل و انتقالات تابستانی برای انتقال قرضی یا دائم در دسترس است و منابع نزدیک به پاری‌سن‌رمن می‌گویند باشگاه به‌خاطر مشکلات مالی ناشی از تمدید سه ساله قرارداد کیلیان امباپه و همچنین حضور لیونل مسی، خوشحال می‌شود از دستمزد ۷۰۰ هزار یورو در هفته او خلاص شود.

با وجود ثروت هنگفت مالکان قطری پاریسی‌ها، این پروژه باید از نظر اقتصادی موجه باشد؛ بنابراین کاهش دستمزدها یک ضرورت است؛ ضمن اینکه افت اخیر نیمار و رابطه تیره او با دو مربی قبلی باشگاه، توماس توخل و موریسیو پوچتینو دیگر دلایل باشگاه برای شنیدن پیشنهادها برای این بازیکن است. پوچتینو از اینکه باشگاه اجازه نداده درمورد تخطی نیمار از قوانین برای او سختگیری شود، ناراحت بوده و توخل هم نمی‌توانست به نیمار انگیزه بدهد و بهترین بازی را از او بگیرد.

آمار فنی نیمار هم در سه‌سال اخیر افت کرد. او در این سه‌فصل در ۵۵ بازی لیگ حضور داشت و ۳۵ گل زد. باوجودآنکه به تیم کمک کرد در سال ۲۰۲۰ به فینال لیگ قهرمانان برسد؛ اما هرگز نتوانسته آن بازیکنی شود که پنج‌سال قبل با هدف موفقیت در اروپا از بارسلونا خریداری شد. برای همین پاری سن ژرمن آماده واگذاری او است؛ به‌خصوص حالا که امباپه و مسی ستاره‌های بزرگ‌تری به‌حساب می‌آیند؛ اما اینکه برای ستاره برزیلی مقصد مشخصی وجود ندارد بازتابی از وضعیت امروز فوتبال است.

نیمار هنوز می‌تواند حداقل چهار سال دیگر در بالاترین سطح بازی کند و با وجود همه مصدومیت‌ها، آمار خیلی خوبی دارد. از سال ۲۰۱۳ که به اروپا آمده در ۳۳۰ بازی برای بارسلونا و پاری‌سن‌ژرمن ۲۰۵ گل زده و ۱۳۶ پاس گل داده. او همچنین در ۱۱۹ بازی برای تیم ملی برزیل ۷۴ گل زده و تنها سه گل با رکورد پله فاصله دارد. از بدشانسی نیمار، رکوردهای او در مقایسه با مسی و کریستیانو رونالدو که همیشه او را تحت‌الشعاع قرار داده‌اند ناچیز است و شاید به همین دلیل به خاطر استعدادش مورد تمجید شایسته‌ای قرار نگرفته است. مسی و رونالدو همچنین باثبات‌تر و آماده‌تر از نیمار بوده‌اند و مثل او مسائل حاشیه‌ای نداشته‌اند.

از ورزش چه خبر؟

خطری که از بیخ گوش ورزش ایران گذشت

طی چهار سالی که از ریاست صالحی امیری در کمیته ملی المپیک می‌گذرد، او در مقاطع مختلف دیدارهایی با توماس باخ، رئیس کمیته بین‌المللی المپیک (IOC) و مسئولان فدراسیون‌های جهانی رشته‌های ورزشی داشته است.

پیش از این هم رؤسای قبلی کمیته ملی المپیک مشابه چنین دیدارهایی را کم و بیش داشتند؛ اما ملاقات‌های اخیری که میان مسئولان ورزش کشور با نفر اول ورزش جهان و مدیران دو فدراسیون جهانی برگزار شد، از مثبت‌ترین و شاید هم نتیجه‌بخش‌ترین آن‌ها در سال‌های خیر بوده است!

به منظور انجام این ملاقات‌ها وزیر ورزش و رئیس کمیته ملی المپیک عازم لوزان سوئیس شدند تا با توماس باخ دیدار و گفت‌وگو کنند.

این نخستین سفر مشترک سید حمید سجادی و سیدرضا صالحی امیری بود که به نتیجه مورد نظر رسید.

این بار اما سفر مقامات ورزش ایران به محل مقر کمیته بین‌المللی المپیک در شرایطی انجام شد که نه لوزان میزبان رویدادی ورزشی بود و نه IOC برگزارکننده اجلاس و همایشی؛ در واقع این مدیران ورزش ایران - البته بیشتر از طرف کمیته ملی المپیک - بودند که بدون بهانه‌های این‌چنینی بر انجام این دیدار سماجت داشتند تا بتوانند از تکرار فاجعه جودو جلوگیری کنند.

توماس باخ رئیس و جروم پویوی، مدیر روابط بین‌الملل کمیته بین‌المللی المپیک، خانم امینا مانیا مدیر کل و پاتریک ویلسون رئیس کمیته حقوقی فدراسیون جهانی دوچرخه‌سواری و همچنین دبیر کل فدراسیون جهانی ژیمناستیک مقدماتی بودند، سید حمید سجادی و سیدرضا صالحی امیری در سفر سه‌روزه خود به لوزان با آن‌ها دیدار داشتند.

محور تمام این نشست‌ها تشریح وضعیت داخلی ورزش و در رأس آن‌ها رشته‌های مورد نظر (دوچرخه‌سواری و ژیمناستیک) بود. خروجی این سفر به سوئیس و نشست‌های چندساعته، تأکید مقامات جهانی مربوط در این دو رشته بر انجام سریع انتخابات بود؛ افرادی که پالس‌های خوبی بابت پیگیری‌هایشان به ایران نمی‌دادند و حتی گرایش به تهدید و اعمال قدرت هم داشتند.

اتفاقات و حاشیه‌هایی که ژیمناستیک و دوچرخه‌سواری را طی یک سال اخیر درگیر خود کرد، این دو رشته را در مرداب بلاتکلیفی داخلی و تهدید خارجی برای تعلیق فرو برد؛ تا آنجا که تعلیق بیخ‌گوش این دو رشته حس می‌شد. ورود هوشیارانه مقامات ورزش ایران اما مانع علنی شدن این تهدید شد. شاید هم جودو و تعلیق این رشته درسی شد برای اینکه موانع به موقع و پای میز مذاکرات برداشته شود.

چه بسا اگر این مذاکرات انجام نمی‌شد، کمر ورزش ایران با دو تعلیق دیگر می‌شکست. / **مهر**

برگزاری مراسم یادبود «ادب افشار»

به مناسبت سومین سالروز درگذشت استاد عباس افشاری، پیشکسوت عرصه رسانه، معاونت ورزشی تفریحی سازمان فرهنگی، اجتماعی و ورزشی شهرداری اصفهان، مراسمی همراه با یک دیدار دوستانه فوتبال به یاد این بزرگوار در مجموعه ورزشی سلامت مشتاق برگزار کرد. در این مراسم تیم‌های پیش‌کسوتان فوتبال اصفهان و پیش‌کسوتان عرصه رسانه به مصاف هم رفتند که پیش‌کسوتان فوتبال اصفهان دیدار با حساب ۶ بر ۳ پیروز شدند. در مراسم بزرگداشت نماد ادب و اخلاق، استاد قلندری، استاد چرخابی و فرزند استاد عباس افشاری دقایقی به بیان خاطرات این مرد بزرگوار پرداختند.

احتمال تغییر در یک پست مدیریتی وزارت ورزش

این احتمال وجود دارد در چند روز آینده تغییراتی در اداره کل امور مشترک فدراسیون‌ها رخ دهد. ممکن است در چند روز آینده بازهم شاهد تغییر و تحولات در یک پست مهم مدیریتی وزارت ورزش باشیم. نصرالله پریچهره که اوایل اسفند سال گذشته به عنوان سرپرست اداره کل امور مشترک فدراسیون‌ها منصوب شده بود، احتمالا به‌زودی پست خود را ترک می‌کند و مدیر دیگری در این پست کار خود را آغاز خواهد کرد. گزینه مدنظر وزیر ورزش برای این پست مشخص شده و احتمالا در همین یکی دو روز آینده ابلاغ او زده خواهد شد. پریچهره پیش از این مدیرکل ورزش و جوانان استان تهران بود. / **فارس**

اخبار روز

تأیید رسمی برگزاری دیدار دوستانه ایران و اروگوئه

خبرنگاران مطرح کشور اروگوئه از برگزاری بازی دوستانه با تیم ملی ایران در ایام فیفا دی پیش رو خبر دادند.

در این زمینه کامرانی فر، دبیرکل فدراسیون فوتبال کشورمان در واکنش به این خبر اعلام کرد هنوز قراردادی بین دو فدراسیون امضا نشده است؛ اما فدراسیون فوتبال اروگوئه برگزاری این بازی دوستانه را تأیید کرد. ایگناسیو آلونسو، رئیس اتحادیه فوتبال اروگوئه (AUF) از برگزاری دو بازی دوستانه مقابل ایران و قطر خبر داد.

رئیس فدراسیون فوتبال اروگوئه در رادیو اسپور، گفت: دو بازی دوستانه مقابل ایران و قطر در وین اتریش برگزار می‌کنیم. با این کار، آنچه ما به آن دست می‌یابیم، بررسی درخواست‌های کادر مربیگری دیگو آلونسو است.

او توضیح داد: ما دستورات را به این معنا در نظر می‌گیریم که همه چیز را یکجا انجام دهیم و بتوانیم مقابل دو تیم جام جهانی بازی کنیم. عدم نیاز به سفر، به شما این امکان را می‌دهد که هر روز تمرین کنید و رویارویی با دو تیمی که در جام جهانی شرکت می‌کنند، آنچه را که از نظر فضای رقابتی لازم است در نظر می‌گیرد. رئیس فدراسیون فوتبال اروگوئه در پایان گفت: ما از این موضوع بسیار راضی هستیم و اکنون سعی می‌کنیم جنبه‌های مختلف را ببینیم و تا نوامبر آرامش داشته باشیم. / **فارس**

ارسلان مطهری جایگزین شهباززاده در سپاهان؟

با جذب سجاد شهباززاده و تمدید قرارداد آرمان رمضانی و البته زمزمه‌های جدی مبنی بر پیوستن کاوه رضایی به جمع آبی‌ها، به نظر می‌رسد ارسلان مطهری جایی در برنامه‌های سرمربی پرتغالی باشگاه برای حضور در ترکیب اصلی ندارد.

حالا احتمال دارد مطهری که فصل گذشته هم چندان از دقایقی که به کار گرفته می‌شد رضایت نداشت، برای فصل آینده در تیم جدیدی توپ بزند.

مهاجم سابق ذوب‌آهن و تراکتور که در زمان حضورش در استقلال سه بار دروازه پرسپولیس را باز کرد و به‌واسطه گل‌های حساسش محبوبیت بالایی هم بین هواداران استقلال پیدا کرد، یکی از گزینه‌های سپاهان برای تقویت خط حمله است؛ بازیکن ۲۹ ساله‌ای که فصل بعد را هم با استقلال قرارداد دارد.

اما آن‌طور که از اصفهان خبر می‌رسد، مدیران سپاهان شرایط جدایی این بازیکن را بررسی کرده و به دنبال جذب گلزن استقلالی‌ها هستند.

هرچند تا زمان قطعی‌شدن انتقال کاوه رضایی به جمع آبی‌ها نمی‌توان خروج مطهری را قطعی دانست؛ اما با توجه به جدایی ژستد و ایجادشدن یک جای خالی برای جذب مهاجم خارجی، بعید به نظر می‌رسد مطهری که نسبت به نیمکت‌نشینی‌اش در فصل گذشته هم اعتراضات محترمانه‌ای داشت، تحمل نیمکت‌نشینی در فصل آینده را داشته باشد. / **ورزش سه**

جریمه ۴ بازیکن به دلیل رفتار ناشایست در جشن قهرمانی میلان

تئو هرناندس، راده کرونیچ، مایک ماینیان و ساندرو تونالی، چهار بازیکن میلان به‌دلیل رفتارهای ناشایستی که در جشن قهرمانی روسونری در سری A داشتند، با مجازات روبه‌رو شدند.

میلانی‌ها یک روز پس از مسجل‌شدن قهرمانیشان با پیروزی مقابل ساسولو در هفته آخر سری A، سوار بر اتوبوس بدون سقف در خیابان‌های شهر میلان دور قهرمانی زدند و مورد استقبال هزاران تن از هوادارانشان قرار گرفتند که از ثبت اولین اسکودتوی تیمشان از سال ۲۰۱۱ به‌وجد آمده بودند. در این میان تعدادی از بازیکنان میلان به‌دلیل سردادن شعارهای زننده و اهانت‌آمیز علیه اینتر، رقیب همشهری، مورد انتقاد قرار گرفتند و درنتیجه آن کمیته انضباطی فدراسیون فوتبال ایتالیا نیز این افراد را مجازات کرده است.

بر این اساس، کرونیچ ۵ هزار یورو، تئو هرناندس، ماینیان و تونالی هر کدام ۴ هزار یورو و باشگاه میلان هم ۱۲ هزار یورو جریمه نقدی شدند.

دراین‌بین اما زلاتان ابراهیموویچ، ستاره سوئدی میلانی‌ها که باوجود همراهی‌کردن با هواداران برای سردادن شعارهای اهانت‌آمیز علیه هاکان چالهانوغلو (هافبک ترکیه‌ای سابق اینتر که تابستان سال گذشته به اینتر پیوست) مجازات نشده است. / **تسنیم**

PDF Compressor Free Version

مسجد جامع اصفهان گم شد!

روایت چند نکته مهم و اجرای تور شاهکارنمایی به مناسبت دهمین سالگرد ثبت جهانی مسجد جامع عتیق

نفیسه حاجاتی
مدیر گروه میراث و گردشگری

تمام شهر را آذین بستیم. قدم به قدم تابلو زدیم: «به سمت مسجد جامع اصفهان (میراث جهانی بشر)». ده روز تمام از ۷ صبح تا ۱۲ شب، دسته دسته شهروندان اصفهان و گردشگران ایرانی و خارجی به دیدن مسجد جامع اصفهان آمدند و راهنمایان گردشگری مستقر به ده زبان زنده دنیا برای هر گروه ده نفره گردشگران، جذابیت‌های این بنا را روایت کردند. تصمیم‌گیران آب دستشان بود، زمین گذاشتند و گفتند که ورود موتورسیکلت‌ها به مسجد جامع ممنوع است و پنجاه چشمه سرویس بهداشتی در سه محوطه میدان امام علی (ع) و محله‌های اطراف برای استفاده شهروندان و گردشگران ساختند تا دیگر کسی فقط به خاطر این موضوع وارد مسجد نشود و دیگر بوی تعفنی از دستشویی‌های مسجد به مشام نرسد! هیچ صدای گوش‌خراش بلندگویی در فضای مسجد نپیچید؛ به جایش سه نوبت در روز مکبرهای خوش‌صوت، اذان زنده گفتند. کالبد گران‌قدر این بنای ۱۱۰۰ ساله آب و جارو شد و شلختگی‌هایش را زدودند. خجالت می‌کشم بگویم می‌توانستیم همه این کارها را انجام دهیم، توان و امکاناتش را هم داریم؛ اما هیچ‌کدام را انجام ندادیم و مهم‌ترین میراث اصفهان، کالبد ارجمندی که میراث جهانی بشر است، در سکوت و غربت، دهمین سالگرد جهانی شدنش را جشن گرفت. فقط چند ده میراث‌دوستِ اهل‌دل از جمله معاون میراث فرهنگی استان اصفهان، صبح دهم تیرماه را به حضور در «تور شاهکارنمایی مسجد جامع عتیق اصفهان» و گفت‌وگو درباره برخی از شاهکارهای این بنا گذراندند. در متن پیش رو، روایتی از این روز و گفت‌وگو با عبدالرضا کارگر (سرپرست مسجد جامع اصفهان) و لیلا میرقدر (پژوهشگر حوزه موزه و گردشگری و استاد مدعو دانشگاه هنر اصفهان) را بخوانید.

شما آخرین بار کی مسجد جامع اصفهان را دیده‌اید؟

شما آخرین بار کی مسجد جامع اصفهان را دیده‌اید؟ باورتان می‌شود که برخی از بلندپایه‌ترین مسئولان و تصمیم‌گیران اصفهان، اندک شناختی هم از مسجد جامع ندارند و تمام شناختشان به حضورهای کوتاه سیاسی یا مذهبی در این بنا محدود می‌شود؟! حتی هستند افرادی که فکر می‌کنند مسجد جامع اصفهان در میدان نقش‌جهان قرار دارد و شاه‌عباس این بنا را ساخته است! این «عدم شناخت» چنان ضربه‌های هولناکی بر پیکر ارجمند «مهم‌ترین میراث دوران اسلامی ایران» وارد ساخته که حالا به وضوح می‌بینیم این کالبد کهن‌سال همچون شمعی ذره‌ذره در حال آب‌شدن است.

تور شاهکارنمایی با خلق تجربه نو برای گردشگران مسجد جامع اصفهان، برگزار شد

صبح جمعه، دهم تیرماه رویدادی با عنوان «تور شاهکارنمایی (Masterpiece) مسجد جامع عتیق اصفهان» برگزار شد که طی آن، حدود ۵۰ نفر از علاقه‌مندان و فعالان حوزه میراث و گردشگری با خوانشی نو از کتیبه‌های چند فضای منتخب مسجد همراه شدند. لیلا میرقدر، پژوهشگر حوزه موزه و گردشگری و استاد مدعو دانشگاه هنر اصفهان، در گفت‌وگو با اصفهان زیبا درباره روند رسیدن به ایده برگزاری این تور و نحوه اجرای رویداد توضیح داد: «معتقدم موزه‌ها باید از فضای فشل و مرده در بیایند و این اتفاق با ورود بازدیدکننده رخ می‌دهد؛ بنابراین ما باید بتوانیم برنامه‌های خلاقانه برای موزه‌ها ارائه کنیم. در دنیای امروز که در هزارم ثانیه تبادل اطلاعات اتفاق می‌افتد و سرعت زندگی مردم افزایش پیدا کرده، سلیقه‌ها و انتظارات افراد هم عوض شده است. شاید اگر پانزده سال پیش می‌گفتیم قرار است تور چهلستون برگزار کنیم، خیلی‌ها با ذوق می‌آمدند که عکس ۲۰ ستونی که در آب افتاده را بگیرند! الان بازدیدکننده آگاه‌تر است و آن به دنبال تجارب دیگر و کسب اطلاعات بیشتر است. اخیرا مبحثی مطرح شده به عنوان موزه‌های پرسشگر؛ موزه‌هایی که شما را به فردی تبدیل می‌کنند که برایتان پرسش ایجاد می‌شود. این در حالی است که قبلا کار موزه‌ها این بود که به پرسش‌ها جواب بدهند.»

میرقدر ادامه داد: «مسجد جامع عتیق، موزه معماری ایران است. در تور یک روزه نمی‌شود درباره همه زیبایی و عظمتش صحبت کرد؛ به همین دلیل تور شاهکارنمایی را طراحی کردم که در آن ایوان استاد، ایوان شاگرد و شبستان و محراب اولجایتو انتخاب شد با تأکید بر خوانش کتیبه‌ها. چون می‌خواستیم کار جدیدی انجام دهیم. من همیشه دانشجوهایم را به مسجد جامع می‌بردم و درباره معماری و خطوط صحبت می‌کردیم؛ ولی این بار می‌خواستیم کار جدیدی انجام دهیم. هدف اصلی تورهای شاهکارنمایی ارتقای درک و فهم بازدیدکننده‌ها از بناست و در این تورها تفسیر اتفاق می‌افتد. داستان‌ها و روایت‌ها و جزئیات پشت پرده گفته می‌شود.»

لیلا میرقدر که تدریس به راهنمایان گردشگری را هم بر عهده دارد، معتقد است ما چند نسل راهنما داریم؛ راهنماهای نسل اول که دیگر نسلشان باید منسوخ شود؛ چون اطلاعات از قبل تعیین شده و کلیشه‌ای را به مخاطبان ارائه می‌دهند. در حالی که ما نیاز به راهنماهای نسل سوم داریم؛ راهنماهایی که مفسر هستند و به دنبال خلق تجارب به‌یادماندنی برای گردشگران هستند.

به روایت او، کیانا نوروزی، دانش‌آموخته کارشناس ارشد مطالعات موزه از دانشگاه تهران و شیرین آدم‌پور، دانش‌آموخته تئاتر و متخصص طراحی و گرافیک، در حوزه پژوهش، تولید محتوا و اجرای تور نقش‌آفرین بوده‌اند و همراهی سید مهدی موسوی موحد، معاون میراث فرهنگی استان اصفهان و عبدالرضا کارگر، سرپرست مسجد جامع اصفهان در اجرای تور بسیار اثرگذار بوده است.

بیشتر از ۸۰ درصد مسئولان اصفهان مسجد جامع را نمی‌شناسند؛ اما برایش تصمیم می‌گیرند!

«باور کنید، بیش از ۸۰ درصد مسئولان اصفهان مسجد جامع را نمی‌شناسند.» این جمله آغازین صحبت‌های عبدالرضا کارگر، سرپرست مسجد جامع اصفهان بود، وقتی بعد از تور شاهکارنمایی در کنار ایوان شاگرد به گفت‌وگو ایستادیم. او اضافه کرد: «دلیلم برای این حرف این است که هر مسئولی آمد، گفت ما نمی‌دانستیم مسجد جامع اینجاست! اعضای شورای شهر قبلی که آمدند، گفتند ما پانزده دقیقه بیشتر وقت نداریم. اما بعد که وارد شدند و بنا را دیدند و توضیحات را شنیدند، بازدیدشان حدود سه ساعت طول کشید. مشکل این است که خیلی‌ها به مسجد جامع آمده‌اند؛ اما دلیل آمدنشان مراسم عزاداری یا ختم و این‌ها بوده و نیامدند که مسجد را بشناسند. این نکته باعث شده خیلی راحت برای بافت اطراف مسجد جامع تصمیم‌گیری شود. به جرئت می‌گویم طرحی که برای تخریب‌های بافت اطراف مسجد جامع مصوب شد، امضای افرادی را دارد که اکثرشان نمی‌دانستند مسجد جامع کجاست! اگر افراد از مسجد جامع شناخت پیدا کنند، تصمیم‌گیری‌ها برای کل منطقه عوض می‌شود. چرا می‌گویم نمی‌شناسند؟ چون سازمان بهسازی و نوسازی با ماشین سنگین در این منطقه خاک‌برداری کرد. اگر می‌شناخت که این کار را نمی‌کرد.»

او که دانش‌آموخته کارشناسی ارشد مرمت بناهای تاریخی است، ادامه داد: «چند سال پیش یکی از مسئولان میراث فرهنگی از من پرسید چرا این‌قدر اطراف مسجد جامع درخواست هتل‌سازی داریم؟ مگر مسجد جامع چیست؟! او را دعوت کردم و برایش تور مسجد جامع گذاشتم. بعد از این بازدید خود او به کسی تبدیل شد که مهمانان عالی‌قدرش را به مسجد جامع می‌آورد. از آن روز حساب کنید بافت مسجد جامع چه قدر هتلدار شده است.»

سال ۹۸، تعداد گردشگران خارجی مسجد جامع، سه برابر ایرانی‌ها بود!

از عبدالرضا کارگر که هم سرپرست مسجد جامع عتیق اصفهان است و هم دانش خوبی درباره این بنا دارد، پرسیدم: «متوسط تعداد بازدید روزانه از مسجد جامع، چقدر است؟» و او پاسخ داد: «الان تعداد گردشگران کمتر است. زمانی که فصل بازدید باشد، حدود ۵۰۰ نفر در روز مسجد جامع را می‌بینند.»

او سپس اضافه کرد: «چند روز پیش آماری برای تهران آماده می‌کردم که خیلی جالب بود. طبق آمار، در سال ۱۳۹۸ حدود ۱۷هزار نفر ایرانی از مسجد جامع بازدید کرده‌اند؛ در حالی که طی همین مدت، بیشتر از ۵۱ هزار نفر گردشگر خارجی برای بازدید از مسجد جامع بلیت خریدند.»

صحبت‌هایمان به اینجا رسید که مسجدجامع با تمام بی‌مهری‌هایی که در حقش می‌شود، هنوز هم عاشقان خودش را دارد؛ چون همه آن‌ها که ذره‌ای از حلاوت شناختنش را چشیده باشند، هر دم عطششان برای دانستن بیشتر می‌شود؛ شاهد این ادعا هم همه افرادی هستند که صبح جمعه دهم تیرماه، در تور شاهکارنمایی مسجد جامع عتیق اصفهان شرکت کردند، وجه پرداختند و آمدند تا میراثی را که بارها قبلا دیده بودند، این بار از زاویه عمیق‌تری طی یک تور دوساعته خاص، ببینند.

PDF Compressor Free Version

در کدام بنای دیگر، تنوع معماری ۱۲قرن را می‌توان دید؟!

بحث وجوه تمایز مسجد جامع داغ است و ساعت‌ها می‌شود در این باره صحبت کرد. کارگر ادامه داد: «در مسجد جامع اصفهان، معماری ۱۲ قرن را می‌بینید؛ در حالی که مثلا وقتی به مسجد جامع عباسی (در میدان نقش جهان) مراجعه می‌کنید، فقط معماری صفوی را می‌بینید. تمام تزئینات و سبک‌های معماری (سبک‌های خراسانی، رازی، آذری و اصفهانی) در مسجد جامع عتیق اصفهان دیده می‌شوند. فضاهای چهارایوانی، دوایوانی و تک‌ایوانی هم در این بنا وجود دارند. همچنین بیشتر از ۲۰ نوع مختلف خط از کوفی، ثلث، نستعلیق و غیره در مسجد جامع اصفهان وجود دارد. در کدام بنای تاریخی اسم همه شاهان صفوی به جز شاه‌اسماعیل دوم را می‌بینید؟ اینجا اسم هشت پادشاه صفوی بر کتیبه‌ها هست.»

به روایت او، مسجد جامع اصفهان اولین‌ها و برترین‌های فراوانی دارد؛ گنبد نظام‌الملک اولین گنبد ترکین با طاق‌های باربر است. آنقدر که شرودر می‌گوید تاکنون هیچ گنبدی به زیبایی و تناسب گنبد شمالی مسجد جامع اصفهان ساخته نشده و به‌قدری تناسب این گنبد دقیق است که به عمر خیام نسبتش می‌دهند.

او ادامه داد: «مسجد جامع ۴۷۶ طاق دارد که بیشتر از ۲۵۰ تای آن با هم فرق دارند. همچنین در معماری سنتی ایرانی ما ۱۰ مدل طاق داریم که هر ۱۰ مدل در مسجد جامع اجرا شده‌اند.»

نهر گم‌شده مسجد جامع اصفهان از چهارباغ می‌گذشت!

اهالی میراث معتقدند هنوز شماری از رازهای مسجد جامع سربه‌مهر باقی مانده‌اند و هر چه پژوهش شود، باز هم ناگفته‌ها بسیارند. می‌گویند سرنخ برخی از ابهامات تاریخی اصفهان هم اینجاست؛ چون بنای مسجد جامع عتیق اصفهان در همه دوره‌ها محل رجوع مردم و کانون مهم اجتماعی و مذهبی بوده است.

حالا عبدالرضا کارگر، خبر جالبی از یک رازگشایی جذاب در مسجد جامع عتیق داد که به‌زودی مقاله علمی با همین موضوع هم منتشر خواهد شد. او گفت: «مسجد جامع آن‌قدر مهم بوده که یک نهر آب مستقیم از زاینده‌رود برای اینجا کشیده‌اند. این نهر در تاریخ گم شده بود. زمانی، کتیبه‌اش را کنده‌اند و زیر خاک دفنش کرده‌اند. نهری که قدمت صفوی دارد و از چهارباغ رد می‌شده، اما رویش را پوشاندند. جالب است که ژان شاردن در کتابش از قناتی یاد کرده که ما فهمیدیم منظورش این نهر بوده است. کتیبه نهر هم زیر گنبد نظام‌الملک است.»

همان‌طور که رو به گنبد نظام‌الملک ایستاده‌ایم، کارگر بخش‌هایی از کتیبه را از متن مقاله خواند؛ جایی که نوشته بود: «امیر ارصلان بن رستم سلطان‌لله افشار ارشلو از زنده‌رود اصفهان حفر نهری نموده آب مباح به مسجد جامع آورده وقف کرد قربت‌الله» و از کتیبه چنین برداشت شده که در زمان «شاه طهماسب بهادرخان» معلم پسر هشتم شاه طهماسب این نهر را وقف مسجد جامع کرده است. «ابوالنصر سلطان احمد میرزا» پسر هشتم شاه طهماسب بود که با به‌سلطنت‌رسیدن برادرش شاه اسماعیل دوم، به قتل رسید. از «شیخ‌الاسلام منشار» هم در کتیبه نام برده شده که یکی از علمای عرب بوده که در سال ۹۸۴ ه.ق منصب شیخ‌الاسلامی اصفهان را داشته است.

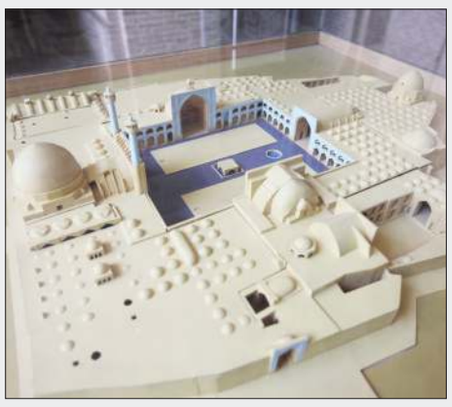

جواهر جهانی تک‌افتاده مهجور!

عصارخانه جماله، حمام شیخ بهایی، مقبره شهشهان، خانه قزوینی‌ها، مقبره و مدرس باباقاسم و... شماری جاذبه دیگر در اطراف مسجد جامع عتیق اصفهان وجود دارند که اگر برای احیا و رونقشان تصمیم‌گیری شود، به جذب گردشگر بیشتر و محرومیت‌زدایی از ساحت مسجد جامع هم کمک می‌کند؛ اما حالا اغلبشان با درهای بسته و عدم مرمت جلوی گردشگران حاضر می‌شوند. به عبارت روشن‌تر باید بگوییم فعالیت همه این دهه‌های اخیر در بافت پیرامون مسجد جامع به صورتی بوده که حالا این کالبد گران‌قدر جواهر تک‌افتاده‌ای است که نفسش بند آمده و نیازمند توجه فوری است.

دیدار با مسجد جامع اصفهان دیدار مادر است

اما اصلا چرا باید مسجد جامع اصفهان را ببینیم؟ عبدالرضا کارگر، نویسنده کتاب «مسجد جامع عتیق، موزه دُرِ و عقیق» در پاسخ به این سؤال سه نکته را بیان کرد؛ اول اینکه مسجد جامع، «مادر تمام بناهای مذهبی بعد از اسلام» است. داخل مسجد جامع اثری نمی‌بینید که هدیه به بنای دیگری نداده باشد. تمام مساجد ایران از مسجد جامع اصفهان الگو گرفته‌اند؛ بنابراین کسی که مسجد جامع عتیق اصفهان را ببیند و خوب توضیحاتش را یاد بگیرد، بناهای دیگر را هم می‌تواند مثل آب خوردن توضیح دهد.»

او اضافه کرد: «در مسجد جامع خطاطی روی گچ، خطاطی با کاشی، خطاطی با آجر، خطاطی روی چوب و خطاطی روی سنگ را داریم. کدام بنای دیگر را می‌شناسید که همه این‌ها را با هم داشته باشد؟»

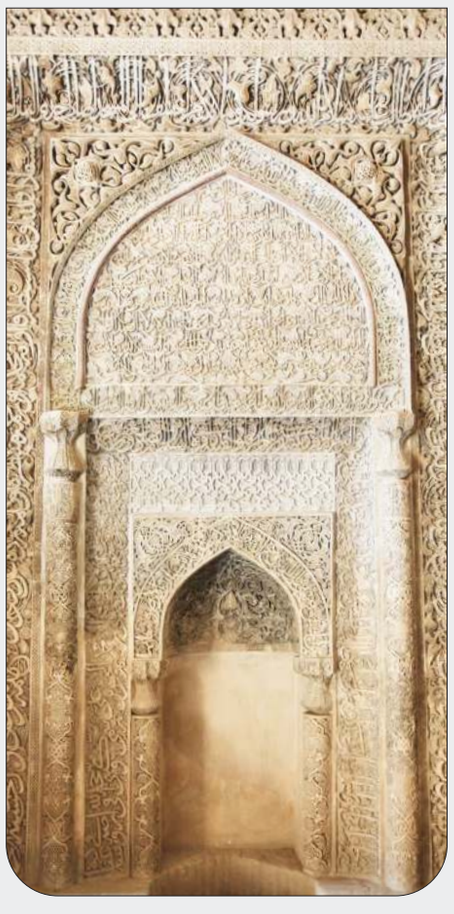

ضروری‌ترین کار: مسیرهای رسیدن به مسجد جامع را تسهیل و خوانا سازی کنید

عبدالرضا کارگر از تجربه‌اش در توضیح دادن برای ۱۱۲ راهنمای گردشگری طی یک روز و در قالب یکی از بازدیدهای رویداد کنوانسیون ۲۰۱۷ راهنمایان گردشگری جهان گفت و این که شماری از آن‌ها بعدا با تورهایشان به مسجد جامع آمده‌اند و گفته‌اند: «نمی‌خواستیم تور را بیاوریم؛ ولی صحبت‌های آن روز شما باعث شد در برنامه تور، مسجد جامع را بگنجانیم.»

همین روایت باعث شد از کارگر بپرسم: «چرا اینقدر رسیدن به مسجد جامع سخت است؟» و او پاسخ داد: «مسجد جامع اصفهان با ساخت میدان امام علی (ع) گم شد! قبل از این که میدان را بسازند، تعداد گردشگران مسجد دو برابر بود؛ اما الان حتی ایرانی‌ها هم در راه رسیدن به مسجد جامع گم می‌شوند! مثلا تورلیدری که بارها آمده، باز هم از من می‌پرسید به آژانس چطور آدرس بدهم بیاید دنبالم؟!» در تأیید، برای او توضیح دادم که خودم هم برای رسیدن به مسجد جامع بارها با مشکل روبه‌رو شده‌ام. حتی صبح جمعه طبق مسیری که اپلیکیشن نشان، تعیین کرده بود، قصد داشتم ماشین را در پارکینگ پشت مقبره علامه مجلسی پارک کنم و از ابن‌سینا وارد شده بودم؛ اما مسیر دسترسی به دلیل ساخت‌وساز بسته شده بود و من ترجیح دادم برگردم و ماشین را در پارکینگ طبقاتی زیر میدان پارک کنم و از چند ردیف پله بالا بیایم؛ مسیر بازار را در پیش بگیرم و به مسجد برسم! خب این وضعیت برای راهنمایان تور مشکلات زیادی ایجاد می‌کند؛ مخصوصا اگر توریست میان‌سال و کهن‌سال داشته باشند؛ چون مجبور می‌شوند او را از طریق پله و زیر آفتاب به مسجد برسانند که خب هم زمان‌بر است و هم آزاردهنده.

کارگر توضیح داد: «بهترین راه این است که با خودرو مسیر خیابان ولیعصر را در پیش بگیرید. از چهارراه ولیعصر دور بزنید و وارد زیرگذر نشوید. به جایش، از بغل‌گذر بیایید و وارد میدان شود و ماشین را در پارکینگ پارک کنید. این مسیر برای تورهایی که از میدان نقش‌جهان می‌آیند هم مناسب است. مسیر بعدی می‌تواند این گونه باشد که از چهارراه شکرشکن وارد خیابان هاتف شوید و میدان را نیم‌دور بزنید به سمت خیابان عبدالرزاق، ابتدای این خیابان پارکینگ طبقاتی هست. ماشین را پارک کنید و از این سمت از پله‌ها بالا بیایید. ما برای راه‌اندازی پله‌برقی هم خیلی صحبت کردیم؛ ولی گفتند به پیمانکارمان بدهکاریم و نمی‌توانیم پله‌برقی راه بیندازیم! اتوبوس‌های توریستی هم می‌توانند از خیابان هاتف وارد زیرگذر شوند و در محل پارک اتوبوس‌های توریستی گردشگران را پیاده کنند تا از پله‌ها بالا بیایند و وارد میدان شوند. پله‌برقی هم هست که از کار افتاده!»

به روایت او، حداقل دو مسیر پیاده‌گردی نیز توصیه می‌شود؛ گروه‌ها یا افراد می‌توانند از مسیر چهارراه ابن‌سینا (تقاطع خیابان‌های کمال و مجلسی، چهارراه باباقاسم) پیاده به سمت مسجد جامع بروند یا از مسیر خیابان کمال وارد جویباره شوند و بافت تاریخی را ببینند و به مسجد جامع اصفهان برسند.

مسجد جامع اصفهان را به محل استفاده عموم از «سرویس بهداشتی» تبدیل نکنید!

«چرا در محدوده میدان امام علی (ع)، سرویس‌های بهداشتی عمومی نیست؟ چرا! هست؛ مسجد شیره‌پزها و مسجد جامع!» این گفت‌وگوی کوتاه واقعی است. واقعا مسئولانی هستند که ساده‌ترین زیرساخت موردنیاز شهروندان و گردشگران را هم آماده نمی‌کنند و مردم را برای استفاده از سرویس بهداشتی به پایگاه میراث جهانی بشر می‌فرستند و تازه آنجا هم با قراردادن دستشویی پلاستیکی فرنگی پرتابل و عدم حفظ پاکیزگی، کاری می‌کنند که تصویر جهانی مسجد هم خدشه‌دار شود. برای درک عمیق‌تر این مشکل کافی است از در مسجد که سمت مقبره علامه مجلسی است، خارج شوید و با بنر بزرگی روبه‌رو شوید که فلشی رویش چاپ کرده‌اند و نوشته‌اند: «به طرف سرویس بهداشتی!» بعد روی بنر دو کاغذ زده‌اند که روی سمت راستی نوشته شده: «زائرین گرامی سرویس بهداشتی مقبره تا ساعت ۱۷ باز می‌باشد و به...» و روی کاغذ سمت چپی بقیه جمله را این‌گونه تایپ کرده‌اند: «... سرویس بهداشتی‌های مسجد جامع مراجعه فرمایید. با تشکر». زیر بنر هم امضا کرده‌اند: «اداره کل اوقاف و امور خیریه شهرستان اصفهان، مرکز افق مقبره علامه مجلسی». خجالت‌آور است که من این‌ها را بنویسم؛ ولی روایت واقعیت، یک قدم ما را به تصحیح نزدیک می‌کند؛ حداقل امیدواریم که چنین کارکردی داشته باشد!

«بیت العتیق» صفه شاگرد و کتیبه شاه سلطان حسین در صفه استاد

گردشگران حاضر در تور شاهکارنمایی مسجد جامع عتیق اصفهان، در هر توقف، با راهنمایی کیانا نوروزی، دانش‌آموخته کارشناسی ارشد مطالعات موزه، کتیبه‌ها را تماشا می‌کردند و روایت‌هایی درباره بنا می‌شنیدند و بعد در مانیتوری که در گوشه‌ای از فضا به‌طور موقت تدارک دیده شده بود، خوانش کتیبه را به صورت گرافیکی تماشا می‌کردند. طرح گرافیکی که در آن کلمات یکی یکی روشن می‌شدند، به گردشگران برای تشخیص کلمات متداخل و به هم پیوسته در کتیبه‌ها کمک می‌کرد و سپس معنای جملات کتیبه‌ها توسط راهنما ارائه می‌شد. در این میان یکی از تجارب ویژه به کتیبه توصیف سلطان حسین صفوی در ایوان استاد مسجد جامع عتیق اصفهان مربوط می‌شد که متن عربی کهن این کتیبه را محمدرضا جعفری به این ترتیب ترجمه کرده است: «این سقف مرتفع و بلند به دستور شاه شاهان عالم، شاهنشاه اعظم، که (مقتدرانه) ملت‌های قدرتمند را برده خویش گرفت؛ بهادر خان سلطان حسین حسینی موسوی صفوی فرزند شاه جلیل‌القدر؛ ابوالمظفر بنا گردید. خداوند او را در طول عمرش همواره یاور و حامی باشد؛ چرا که برکت وجود او یاریگر مردمان و یاور آنان در سختی‌های روزگار است. به امور ایشان رسیدگی می‌کند و روشنی بخش تاریکی زندگی آنان است. خداوند حکومت او را جاودانه گرداند.» در صفه شاگرد هم کتیبه عربی دیگری بود به خط محمد محسن بن محمدرضا امامی. تاریخ این کتیبه همچنین ذکر شده: «فی سنه ثلث و تسعین بعدالالف». در همین کتیبه یک عبارت مهم هم آمده: «بیت‌العتیق» که گفته می‌شود به نام «مسجد جامع عتیق اصفهان» اشاره دارد.

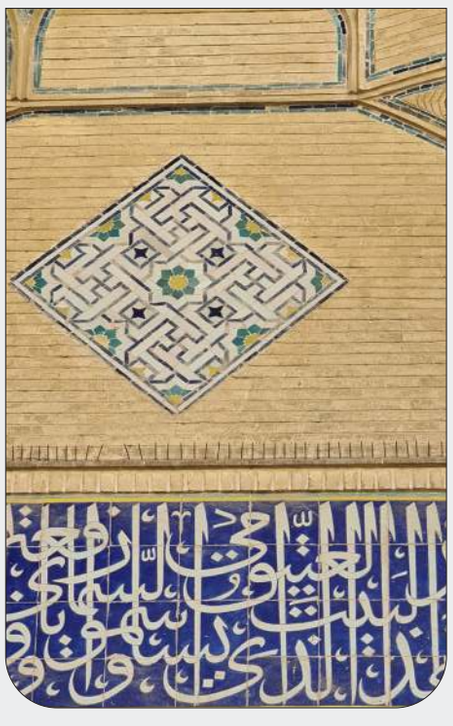

نیم‌نگاه

زمین شالی زیر هرم داغ آفتاب ۴۰ درجه تب کرده است. خورشید سیلی می‌کوبد به چهره آفتاب‌سوخته و برشته شالی‌کاران و بُراده‌های طلایی را می‌پاشد به آب، به زمین، به شالیزار و به کف پای برنج‌کاران که کمر خم کرده‌اند و تا زانو در آب هستند.

PDF Compressor Free Version

شالیزارها آب رفتند!

روایتی از شالیزارهای بی‌آب و شالی‌کاران بیکار

لیلا مقیمی
مدیر گروه جامعه

زمین شالی زیر هرم داغ آفتاب ۴۰ درجه تب کرده است. خورشید سیلی می‌کوبد به چهره آفتاب‌سوخته و برشته شالی‌کاران و بُراده‌های طلایی را می‌پاشد به آب، به زمین، به شالیزار و به کف پای برنج‌کاران که کمر خم کرده‌اند و تا زانو در آب هستند. دسته‌های کوچک نشا ردیف به ردیف نشسته‌اند و هم‌نشینی می‌کنند با گِل و آب جوش‌آمده، با آفتاب، با رگه‌های نور خورشید که خیره مانده‌اند به شالی. همه سبزی‌هایشان را ریخته‌اند روی زمین. بوی تندشان شالیزار را قرق کرده. پیچیده به دشت، به صحرا، به تن و لباس حاج‌رضا که دست‌ها را سایه‌بان آفتاب کرده و دل‌نگران بر سر زمین ایستاده است: «امسال هم مثل پارسال!» حاج‌رضا نگران است؛ گاه چشم می‌چرخاند و تک‌تک سال‌های گذشته در آن منعکس می‌شود. گاه نگاه سر می‌خورد به سوی شالیزار، به پهنای زمین، می‌نشیند بر قدوقواره نشاها. غم توی چشم‌های حاج‌رضا اوج می‌گیرد. می‌گوید: «نمی‌دانم امسال سال چندمی است که بی‌آبی اجازه کاشت برنج در شش جریب زمینم را نداده است. شمارش دیگر از دستم در رفته است. امسال هم فقط توانسته‌ام یک جریب را کاشت کنم تا زن و بچه‌ام گرسنه نمانند. البته برای همین مقدار هم معلوم نیست که آب باشد یا نه و محصول به موقع آب بخورد.» حاج‌رضا ۷۲ سال دارد. موهایش سفید، صورتش اما سیاه و آفتاب‌سوخته. دست‌های زمخت و تاول‌زده‌اش راوی سال‌های دور است؛ سال‌هایی که برنج‌کار بوده و یکی دو هفته اول تابستان، زیر تنور آفتاب نشا به دست می‌گرفته و با هزار و یک امید در زمین فرو می‌کرده است؛ مثل خیلی از کشاورزان غرب اصفهان که تا چشم باز کرده‌اند و خودشان را شناخته‌اند، تنها کسب و کارشان کشت و برداشت برنج بوده است: «این همه سال، بی‌آبی برنج‌کاران را بیکار کرده است؛ شالی‌کارانی که همه دارو ندارشان زمین‌هایشان بود و منبع درآمد دیگری نداشتند. حالا اما سال‌هاست که نتوانسته‌اند مثل سابق زمین‌هایشان را کشت کنند. آن‌هایی هم که با آب چاه، یک یا دو جریب کاشت کرده‌اند، درآمد آن‌چنانی به دست نیاورده‌اند و زیان بسیار دیده‌اند.» حرف حاج‌رضا، حرف خیلی از کشاورزان دیگر در غرب اصفهان است؛ همان‌ها که تا همین چند سال پیش، تقویم تابستان با کشت برنج، برایشان ورق می‌خورد و موعد برداشت هم نوید به پایان رسیدن این فصل داغ و کش‌دار بود.

آب نیست برای برنج‌کاری. شاید حدود ۹۰ درصد اهالی فلاورجان در سال‌های قبل کشاورزی می‌کردند؛ اما حالا همه بیکار شده‌اند. به خاطر بی‌آبی کسی زمین‌هایشان را نمی‌خرد. کشاورزان این شهرستان روزگارشان را با یارانه طی می‌کنند. بی‌آبی حتی اجازه کاشت درخت را هم نمی‌دهد. آن‌هایی هم که می‌بینید کشت می‌کنند، زمین‌هایشان را با آب چاه تر می‌کنند

حاکمیت بی‌آبی بر زمین‌های بی‌بار

یک، دو، سه، چهار... سال؛ همه سال‌هایی که نخ آن از دست برنج‌کاران در رفته است و دیگر خاطرشان نمی‌آید که چند سالی است بی‌آبی حاکم زمین‌هایشان شده و رعیت‌ها را به زانو درآورده است؛ یکی مثل حاج‌محمد که عصا به دست، کلاه به پیشانی کشیده و چند قدمی زمین، زیر درخت توت به تماشای کارگران ایستاده و هرازگاهی آن‌ها را امرونهی می‌کند: «مواظب نشاها باشید، پا رویشان نگذارید.» می‌گوید: «آب که کم شد، رونق هم از زمین‌هایمان رفت. ما ماندیم و زمین‌های بی‌آبی که کسی دیگر سراغشان را نمی‌گیرد. خیلی از کشاورزان روستاهای اطراف شهرستان مبارکه، برنج کاشت نمی‌کنند. بقیه نیز زمان کشت که می‌رسد، با مشورت شورا و دهیار به جمع‌بندی می‌رسند و تنها دو سه جریب از زمین‌هایش را کاشت می‌کنند تا آب به همه برسد. دخل‌وخرج برنج‌کاری بالاست؛ مثلا کارگران روزی ۴۰۰ تا ۵۰۰ هزار تومان دستمزد می‌گیرند. هزینه کود و سم و... را هم که حساب کنند، آخر کار برایشان هیچ نمی‌ماند؛ فقط در حدی که بتوانند شکم زن و بچه‌شان را سیر کنند و محتاج دیگران نباشند.»

رنج بی‌آبی با کاشت برنج عجین شده است

رنج بی‌آبی با کاشت برنج عجین شده است. صدای کشاورزان برنج‌کار سال‌هاست نه‌تنها به جایی نرسیده، بلکه هر تابستان و هر موعد شالی‌کاری به یک اتهام، متهم به ندانم‌کاری هم شده‌اند؛ کاشت یک محصول آب‌بر در برهه بی‌آبی!

همین هم شده که خیلی از کشاورزان دست از نشاکاری بردارند و چشم بر سود و زیان بپوشانند و شالیزارها را به حال خود رها کنند؛ شالیزارهایی که تا همین چند سال پیش، وسعتشان به بیش از ۲۰ هزار هکتار می‌رسید و حالا، اما روزبه‌روز آب رفتند تا به چهارهزار هکتار رسیدند.

این موضوع را حسین وحیدا که عضو هیئت‌مدیره نظام صنفی کشاورزان شهرستان اصفهان است، به «اصفهان زیبا» می‌گوید: «پیش از این در شرق و غرب و مرکز اصفهان برنج‌کاری انجام می‌شد؛ اما حالا و در شرایط آبی این محصول کم‌وبیش در شرق و غرب کشت می‌شود که این زمین‌ها هم اغلب خرده مالکی هستند؛ مثلا چند جریب زمین می‌کارند؛ اما برنج برداشت‌شده به میزانی نیست که بخواهند آن را در بازار عرضه کنند.»

سابقه یک‌هزارساله برنج‌کاری

کشت برنج سابقه دیرینه در اصفهان دارد و کشاورزان این خطه، از قدیم برنج کاشت و برداشت می‌کرده‌اند: «برنج‌کاری در اصفهان، سابقه یک‌هزارساله دارد و در طومار شیخ بهایی هم به آن اشاره شده است. ولی در ده سال گذشته، بی‌آبی کاشت برنج را ۸۰ درصد کاهش داده است. محدودیت‌هایی برای کشت برنج وجود دارد و این محصول فقط باید در استان‌های شمالی کاشت شود، اما بدون این محدودیت و ممنوعیت‌ها هم کشاورزان، آبی نداشته‌اند که بخواهند برنج یا حتی هر محصول دیگری بکارند. خیلی از مسئولان در این سال‌ها از کشاورزان می‌خواهند برنج‌کاری را کنار بگذارند و به کشت‌های جایگزین روی آورند؛ اما تا الگوی کشت اصلاح نشود، این اتفاق هم نمی‌افتد. ضمن اینکه خیلی از این کشت‌ها هم نیاز به آب زیادی دارند. همه این مسائل باعث شده تا کاشت برنج در لنجان و مبارکه و فلاورجان که تا پیش از این می‌توانستند زیر کاشت برنج قرار بگیرند، محدود یا بسیار اندک شده‌اند.»

این را محمدعلی هم می‌گوید؛ کشاورز اهل فلاورجان که سه سال است برنج‌کاری را بوسیده و کنار گذاشته است: «آب نیست برای برنج‌کاری. شاید حدود ۹۰ درصد اهالی فلاورجان در سال‌های قبل کشاورزی می‌کردند؛ اما حالا همه بیکار شده‌اند. به خاطر بی‌آبی کسی زمین‌هایشان را نمی‌خرد. کشاورزان این شهرستان روزگارشان را با یارانه طی می‌کنند. بی‌آبی حتی اجازه کاشت درخت را هم نمی‌دهد. آن‌هایی هم که می‌بینید کشت می‌کنند، زمین‌هایشان را با آب چاه تر می‌کنند.» دست‌های محمدعلی خود صحراست؛ خشک و بی‌آب. بی‌بار و بی‌بر. پُر از شیارهای فرتوت و خاک‌خورده. رد رنج‌ها و حسرت‌های نهان مانده. می‌گوید: «آب را نتوانستند مدیریت کنند. همان روزهایی هم که آب باز می‌شود، در کانال‌هایی جاری می‌شود که نباید آب در آن باشد. این‌گونه فقط آب به هدر می‌رود. کشاورزان و زن و بچه‌هایشان این روزها در شرایط بسیار سختی به سر می‌برند و مشکلات زیادی دارند؛ شرق و غرب هم ندارند. همه در فاجعه به سر می‌برند. آن معدود کشاورزی هم که با آب چاه کشت می‌کنند، دو ساعت آب دارند و ۱۰ ساعت ندارند؛ درواقع آن‌ها هم خودشان را سرگرم می‌کنند وگرنه کاشت بدون آب فایده‌ای ندارد. کاشت یک جریب برنج فایده‌ای ندارد؛ چون برنج باید در صحرا کاشته شود تا شبنم کند. وقتی دوروبر زمین خالی باشد و برنج کاشته نشود، برنج مرغوبی به عمل نخواهد آمد.»

برنج محصولی پرآب است

بی‌آبی و کاشت برنج به‌ویژه در غرب، پارادوکسی است که این روزها، روزهایی که فصل کشت و کار این محصول است، در اصفهان به چشم می‌خورد. زمین‌های سراسر سبز و زیر کشت رفته در شهرستان‌های مبارکه و زرین‌شهر و حتی در برخی از مناطق اصفهان، چشم‌نوازی و صدای سایر مردم را بلند می‌کنند؛ چراکه برنج همیشه به عنوان یک محصول آب‌بر شناخته شده است؛ هرچند شاید خیلی از کشاورزان این موضوع را قبول نداشته باشند.

احمد رمضانی، عضو هیئت‌علمی مرکز تحقیقات و آموزش کشاورزی استان در این‌باره به «اصفهان زیبا» می‌گوید: «برنج محصولی پُرآب است؛ اما پرآب‌ترین محصول در بین محصولاتی که در استان کاشته می‌شود، نیست. کاشت برنج در اصفهان به دلیل سودآوری بالای آن نسبت به سایر کاشت‌های دیگر است؛ البته این موضوع به فرهنگ برخی از ساکنان غرب اصفهان مربوط است که ترجیح می‌دهند برنج مصرفی‌شان را خود تولید کنند و چون ذائقه‌شان به این برنج عادت کرده، آن را ممکن است حتی به بهترین برنج دنیا هم ترجیح بدهند.» به گفته او، میزان آب مصرفی برنج بسته به شرایطی مثل خاک و آب و هوا و نحوه تهیه بستر و متفاوت است؛ به همین علت هم این میزان آب ممکن است متغیر باشد؛ اما به طور کلی برای آبیاری هر هکتار زمین حدود ۱۵ تا ۲۰ هزار مترمکعب یا بیشتر آب در اصفهان لازم است؛ البته در شرایطی که بخواهیم در مصرف آب صرفه‌جویی کنیم. در این سال‌ها که خیلی از کشاورزها اقدام به کاشت می‌کنند، به علت اینکه آب رودخانه به طور مستمر جاری نشده است، با بسته‌شدن مجدد آب، مشکلاتی را پیدا می‌کنند و به طور ناخواسته کشت‌ها از حالت غرقابی خارج شده و این‌گونه آبیاری می‌شود.

در شهرستان‌های مبارکه و زرین‌شهر که بیشتر میزان کاشت برنج در آن‌ها صورت می‌گیرد، خیلی از مزارع نشاکاری شده‌اند؛ اما غرقاب نیستند و به این شیوه آبیاری می‌شوند. چاه‌هایی که در پیرامون حریم رودخانه زاینده‌رود و حوضه آبریز است، عمدتا از طریق خود رودخانه تغذیه می‌شوند؛ برای همین هم موقعی که رودخانه جاری می‌شود، این چاه‌ها نیز آب دارند؛ اما با بسته شدن مجدد رودخانه، یک یا دو ماه بعد این چاه‌ها هم بی‌آب می‌شوند. البته کشت‌هایی که در حاشیه رودخانه است آب بازچرخش می‌شود و چند بار چرخش انجام می‌شود.»

اما و اگرهای برنج‌کاری

برنج‌کاری در همه سال‌های بی‌آبی زاینده‌رود با اما و اگرهایی روبه‌رو بوده است و خیلی‌ها این مسئله را باعث خشکی زاینده‌رود می‌دانند.

احمدی می‌گوید: «قطعا برنج‌کاری از جمله عوامل اصلی نیست که باعث خشکی زاینده‌رود شده است و عوامل مهم دیگری در این باره وجود دارد. اگر کل برنج‌کاری که در استان اصفهان انجام می‌شود (حدود چهار هزار هکتار که مسئولان از آن سخن می‌گویند) متوقف شود، شاید کمتر از ۵ درصد بتواند در کاهش مصرف آب مؤثر باشد. کشاورز این آب را استفاده می‌کند و خیلی از آن‌هایی که می‌گویند برنج به دلیل نیاز بالای آبی نباید کاشته شود و کشاورز کشت‌های جایگزینی مثل ذرت یا کنجد و ماش و... را مد نظر قرار دهد؛ اما خود این محصولات هم به آب نیاز دارند. مثلا محصولی مثل پیاز هم نیاز آبی بالایی دارد؛ اما آیا می‌شود کشت آن را متوقف کرد؟»

در این سال‌ها که خیلی از کشاورزها اقدام به کاشت می‌کنند، به علت اینکه آب رودخانه به طور مستمر جاری نشده است، با بسته‌شدن مجدد آب، کشت‌ها از حالت غرقابی خارج می‌شود

این حرف، حرف خیلی از کشاورزان هم هست؛ همان‌ها که این روزهای بی‌آبی زاینده‌رود، دل‌نگران وضعیتشان هستند و نمی‌دانند چه باید بکنند؛ از یک‌سو می‌گویند چاره‌ای جز کشت برنج ندارند و از سوی دیگر هم بی‌آبی باعث ضرر و زیان آن‌ها و باقی مردم شهرشان می‌شود؛ کشاورزانی مثل حاج رضا و حاج محمد و... که زیر هرم داغ آفتاب این روزهای تیرماه دل به دل گرما داده‌اند و دل‌نگران سرزمین‌هایشان ایستاده‌اند.

PDF Compressor Free Version

نیم نگاه

چرا کشاورزان اصفهانی در این روزهای بی‌آبی برنج می‌کارند؟ آیا برنج محصولی آب‌بر است؟ کاشت برنج در وضعیت این روزهای زاینده‌رود تا چه میزان مؤثر است؟ این‌ها سوالاتی است که با شروع فصل کشت برنج در تابستان داغ به ذهن متبادر می‌شود؛ مسئله‌ای که سال‌هاست به محلی برای بحث و جدل تبدیل شده است.

آب‌برِ سودآور!

مدیر زراعت سازمان جهاد کشاورزی در گفت‌وگو با اصفهان زیبا از دلایل بی‌میلی کشاورزان به کشت‌های جایگزین می‌گوید

عکس از حمیدرضا نیکومرام

لیلا مقیمی
مدیر گروه جامعه

چرا کشاورزان اصفهانی در این روزهای بی‌آبی برنج می‌کارند؟ آیا برنج محصولی آب‌بر است؟ کاشت برنج در وضعیت این روزهای زاینده‌رود تا چه میزان مؤثر است؟ این‌ها سوالاتی است که با شروع فصل کشت برنج در تابستان داغ به ذهن متبادر می‌شود؛ مسئله‌ای که سال‌هاست به محلی برای بحث و جدل تبدیل شده است؛ چرا که کاشت برنج در شرایط فعلی اصفهان از سوی کشاورزان همواره مورد نقد و انتقاد بسیار بوده است. پیمان فیروزنیا، مدیر زراعت سازمان جهاد کشاورزی در گفت‌وگو با «اصفهان زیبا» به این سؤالات پاسخ می‌دهد. از نظر او، کشت برنج، زراعتی آب‌بر است و آن‌طور که تجربه نشان می‌دهد هر هکتار برنج به حدود ۱۴ تا ۲۰ هزار متر مکعب آب نیاز دارد؛ البته این میزان آب بسته به بافت خاک و تهیه بستر از سوی کشاورزان متغیر است.

سال‌هاست که مسئله برنج‌کاری برخی از کشاورزان اصفهانی‌ها به محل بحث و اختلاف تبدیل شده است؛ چرا که برخی معتقدند این محصول بسیار آب‌بر است و در مقابل آن، بعضی دیگر می‌گویند میزان مصرف آب برای کاشت برنج با محصولات دیگر تفاوتی ندارد. از نظر علمی و کارشناسی کدام یک از این دو ادعا درست است؟

کشت برنج، زراعتی آب‌بر است. تجربه نشان می‌دهد هر هکتار برنج به حدود ۱۴ تا ۲۰ هزار متر مکعب آب نیاز دارد؛ البته این میزان آب بسته به بافت خاک و تهیه بستر از سوی کشاورزان متغیر است. کشاورزان تهیه بستر خود را به گونه‌ای انجام می‌دهند که نفوذ آبی رخ ندهد؛ اما در ماه‌های اول کشت برنج به دلیل تبخیر زیاد، این محصول به آب نیاز دارد. البته واقعیت این است که محصولات دیگر هم نیاز آبی بالایی دارند؛ اما قطعات کشت برنج، قطعات کوچکی هستند و اگر کشاورز بخواهد کشت دیگری در این قطعات انجام دهد، هزینه تولید آن بالا می‌رود. در سال‌های گذشته حدود ۲۰ هزار هکتار زمین زیر کشت برنج بوده است؛ ولی با توجه به وضعیت کم آبی، سطح زیر کشت به حداقل رسیده است.

یعنی اکنون دقیقا چند هکتار از اراضی استان زیر کشت برنج است؟

درحال حاضر، بین ۳ تا ۴ هزار هکتار زمین زیر کشت برنج می‌رود. در سال‌های اخیر کشت‌های جایگزین مورد بررسی قرار گرفته‌اند؛ اما واقعیت این است که به‌خاطر قیمت بالای برنج، محصول دیگری نمی‌تواند با آن برابری کند. اگر قرار است کشاورز در فصل دیگری کاشتی متفاوت از برنج داشته باشد، باید تفاوت درآمد آن محصول با برنج به او پرداخته شود. به هرحال، کشاورزی که تنها دارایی‌اش دو یا سه جریب زمین است، برای اداره زندگی مجبور است محصولی را بکارد؛ این درحالی است که هزینه‌ای بابت جبران ممنوعیت کاشت برنج به کشاورز هنوز پرداخت نشده است. از سوی دیگر برخی از اراضی که در لنجانات و در کنار یا حاشیه رودخانه به لحاظ ارتفاع پایین‌تر از رودخانه قرار دارند، در زمان جاری شدن رودخانه، زیر آب می‌روند؛ بنابراین کشاورزان آن ناحیه چاره‌ای جز کاشت برنج در آنجا ندارند؛ این کشت از زمان صفویه وجود داشته است.

چرا کاشت برنج با وجود کم‌آبی در لنجانات همچنان ادامه دارد؟

هنوز آمار دقیقی نداریم، ولی در سال‌های گذشته نهایتا حدود چهارهزار هکتار از اراضی کشاورزی زیر کشت برنج قرار گرفته‌اند. البته در نواحی شرقی استان به‌شدت مخالف کاشت برنج هستیم و کشاورزان باید محصول دیگری کشت کنند؛ چرا که در آن منطقه تبخیر زیاد است.

شما به کشت‌های جایگزین اشاره کردید. منظورتان از این محصولات چیست؟

ارزن‌های علوفی، ذرت، کنجد و سایر محصولات. کشت برنج همان‌طور که گفتم در قطعات کوچک انجام می‌شود و بسیاری از کشاورزانی هم که این محصول را کاشت می‌کنند، برای مصرف خودشان اقدام به کشت برنج می‌کنند؛ نه به منظور تجارت.

میزان آب مصرفی برای کاشت برنج و کشت محصولات جایگزین چه تفاوتی با هم دارند؟

نیاز آبی محصولات با یکدیگر متفاوت است؛ اما به طور متوسط محصولات جایگزین ۱۰ تا ۱۲ هزار متر مکعب آب نیاز دارد؛ درحالی‌که برنج دو برابر آیین میزان آب می‌برد.

هر سال و با فرارسیدن موعد برنج‌کاری هجمه علیه کشاورزان بالا می‌گیرد. با متوقف شدن کاشت برنج در اصفهان، مصرف آب چه میزان کاهش می‌یابد؟

برنجی که اکنون کاشت می‌شود، با آب زاینده‌رود آبیاری نمی‌شود؛ بلکه آبیاری آن از طریق آب‌های زیرزمینی است. در واقع آب برای آبیاری برنج در اختیار کشاورزان قرار نمی‌گیرد. زمانی که رودخانه برای آبیاری کشت‌وکارهای شرق جاری بود، کشاورزان اصلا برنج نمی‌کاشتند.

پیمان فیروزنیا

سرانه مصرف برنج در استان اصفهان ۳۸ کیلوگرم است که با توجه به جمعیت پنج میلیونی در استان نیاز به ۱۹۰۰۰۰ تن برنج احساس می‌شود

آبی هم که به غرب استان اختصاص داده می‌شود، برای آبیاری باغ‌هاست و ماهی یک بار در اختیار کشاورزان قرار می‌گیرد. بنابراین با این میزان منابع آبی، اصلا امکان کشت برنج وجود ندارد. اگر چهار هزار هکتار برنج زیر سطح کشت قرار بگیرند، نیاز آبی آن‌ها حداکثر ۸۰ میلیون مترمکعب است؛ درحالی‌که یک میلیارد و ۲۰۰ میلیون متر مکعب حجم آب زاینده‌رود است. برنج‌کاری حساسیت‌های زیادی دارد؛ ضمن اینکه هیچ توصیه‌ای برای کشت برنج نداریم، ولی خیلی از مباحثی هم که مطرح می‌شود، جهت‌گیری‌های سیاسی است.

آبان سال ۹۷ بود که هیئت وزیران مصوبه‌ای مبنی بر ممنوعیت کشت برنج برای اجرا در سراسر کشور (به جز دو استان شمالی) تصویب کرد. آیا این ممنوعیت ادامه دارد؟ در این صورت چرا کاشت این محصول در استان خشکی همچون اصفهان همچنان ادامه دارد؟

کاشت برنج در دو استان شمالی مجاز و در بقیه استان‌ها ممنوع است؛ ولی این ممنوعیت به گونه‌ای نیست که با آن‌ها برخورد شود؛ البته برنج‌کاری را توجیه نمی‌کنیم و بیشتر سعی به اقناع کشاورزان داریم. هیچ نهاده‌ای هم بابت کاشت این محصول پرداخت نمی‌شود و تسهیلاتی مثل سرمایه در گردش و ماشین‌آلات و... نیز در این‌باره در اختیار کشاورزان قرار نمی‌گیرد.

آیا به کشاورزان در خصوص آشنایی با کشت‌های جایگزین آموزشی داده شده است؟

کاشت برنج سودآوری بالایی دارد؛ حتی نسبت به محصولاتی مانند زعفران و بادام و پسته و.... همین هم شده است که کشت‌های جایگزین اقبالی نداشته باشند.

عدم کاشت برنج چه میزان خسارت به کشاورزان در سال‌های گذشته وارد کرده است؟ آیا این موضوع در میزان تأمین برنج استان نیز تأثیری داشته است؟

سرانه مصرف برنج در استان اصفهان ۳۸ کیلوگرم است که با توجه به جمعیت پنج میلیونی در استان نیاز به ۱۹۰۰۰۰ تن برنج احساس می‌شود. با توجه به اینکه میزان تولید در استان کم است، مابقی این نیاز از خارج از استان یا کشور تأمین می‌شود.

کشت‌های با مصرف آب بیشتر از برنج در استان‌های مختلف، طبق سند ملی آب

استان	ناحیه	کشت‌های دارای مصرف آب بیش از برنج
زنجان	بیجار	سیب‌زمینی، یونجه، گردو، گیلاس و آلبالو، گلابی، انواع آلو
فارس	گل تپه زرین‌آباد	سیب‌زمینی، یونجه، گردو، گیلاس، آلبالو، گلابی، انواع زردآلو، سیب، انار، زردآلو سیب
	اردکان	سیب‌زمینی، یونجه، چغندر، گردو، گلابی، انواع آلو، زردآلو، سیب، انار
	انجیرک، دهویه	یونجه، گردو، سیب، انار
	بیرم	یونجه، گردو، سیب، انار
	جره	یونجه، گردو، انواع آلو، سیب، انار، نخیلات
	چنارفاریاب	یونجه، گردو، انواع آلو، زردآلو، سیب، انار، نخیلات
	دادین	یونجه، انار
	داراب	یونجه، چغندرقند، گردو، زردآلو، انار
	نوجین	یونجه، نخیلات
قزوین	طالقان، الموت	یونجه، گردو، گیلاس و آلبالو، گلابی، زردآلو
کهگیلویه و بویراحمد	امامزاده جعفر	گردو، گلابی، انواع آلو، سیب، انار
	باشت	گردو، گلابی، انواع زردآلو، سیب، انار
	تخت دراز، سوق	یونجه، گردو، انواع آلو، زردآلو، سیب، انار
	جورام	یونجه، گردو، انواع آلو، زردآلو، سیب، انار

استان	ناحیه	کشت‌های دارای مصرف آب بیش از برنج
زنجان	بیجار	سیب‌زمینی، یونجه، گردو، گیلاس و آلبالو، گلابی، انواع آلو
فارس	گل تپه زرین‌آباد	سیب‌زمینی، یونجه، گردو، گیلاس، آلبالو، گلابی، انواع زردآلو، سیب، انار، زردآلو سیب
	اردکان	سیب‌زمینی، یونجه، چغندر، گردو، گلابی، انواع آلو، زردآلو، سیب، انار
	انجیرک، دهویه	یونجه، گردو، سیب، انار
	بیرم	یونجه، گردو، سیب، انار
	جره	یونجه، گردو، انواع آلو، سیب، انار، نخیلات
	چنارفاریاب	یونجه، گردو، انواع آلو، زردآلو، سیب، انار، نخیلات
	دادین	یونجه، انار
	داراب	یونجه، چغندرقند، گردو، زردآلو، انار
	نوجین	یونجه، نخیلات
قزوین	طالقان، الموت	یونجه، گردو، گیلاس و آلبالو، گلابی، زردآلود
کهگیلویه و بویراحمد	امامزاده جعفر	گردو، گلابی، انواع آلو، سیب، انار
	باشت	گردو، گلابی، انواع زردآلو، سیب، انار
	تخت دراز، سوق	یونجه، گردو، انواع آلو، زردآلو، سیب، انار
	جورام	یونجه، گردو، انواع آلو، زردآلو، سیب، انار

نگاه دیگر

پارادوکس‌های اصفهان و کشت برنج

آبان سال ۹۷ با مصوبه هیئت وزیران، اعلام شد که کشت برنج فقط در استان‌های گیلان و مازندران و براساس الگوی کشت وزارت جهاد کشاورزی مجاز است و شالی‌کاران دیگر استان‌ها با شرایط خاص، مجاز به این کار خواهند بود. بعد از آن، وزارت جهاد کشاورزی اعلام کرد که به دلیل مصرف زیاد آب برای کشت این محصول، باید در استان‌های شمالی کشت انجام شود.

به گزارش ایمنا در قانون برنامه ششم، وزارت جهاد کشاورزی مکلف به اتخاذ تمهیداتی با هدف کاهش ۲۰ تا ۲۵ درصد نیاز آبی در بخش کشاورزی شده است، اما مدتی بعد مجلس، الزام رعایت الگوی کشت را لغو و کشت برنج را در کشور آزاد اعلام کرد و کشت آن در استان‌های دیگر هم با وجود کم‌آبی ادامه یافت. اکنون نیز در حالی کاهش بارش‌ها در استان‌های جنوبی و کم‌آب مشکلاتی را برای کشاورزان این مناطق به وجود آورده است که همچنان شاهد کشت محصولات آب‌بری مانند برنج هستیم.

مزایای کشت قراردادی

بنا به گفته معاون امور زراعت وزیر جهاد کشاورزی با اجرای طرح کشت قراردادی، کشاورز دیگر دغدغه مالی نخواهد داشت و به‌راحتی حتی زمانی که قدرت تأمین نقدینگی و تأمین نهاده را ندارد، می‌تواند کار خود را آغاز کند.

افزایش درآمد کشاورزان، استفاده به موقع از نهاده چه ازنظر کمیت و چه کیفیت از دیگر مزایای اجرای طرح قراردادی است که انتظار می‌رود با توجه به مزایای این طرح، استقبال بیشتری از سوی کشاورزان در سال‌های بعد انجام گیرد و در سال‌های آتی تمام اراضی شالیزاری کشور زیر کشت قراردادی برود. ضمن آنکه با اجرایی شدن کشت قراردادی، میزان تولید برنج افزایش و درنتیجه نیاز کشور به واردات نیز کاهش خواهد یافت.

با توجه به وضعیت آب در استان اصفهان، وزارت جهاد کشاورزی در ابتدا کشت برنج را در این استان ممنوع اعلام کرد. توجیه وزارت جهاد کشاورزی کم‌آبی و مشکلات مربوط به بحران خشک‌سالی و نیاز به اصلاح الگوی کشت با توجه به میزان منابع آبی در دسترس بوده است؛ اما کشاورزانی که سال‌ها با کشت برنج امرارمعاش می‌کردند، راضی به تغییر الگوی کشت نبودند.

هم‌اکنون نیز باوجود کاهش قابل توجه سطح زیر کشت برنج، کم‌وبیش کشت این محصول ادامه دارد. درصورتی‌که باوجود اقلیم اصفهان و محدودیت منابع آبی این استان، تولید برنج در اولویت نیست و کشت محصولات کم‌آب‌بر و جایگزین به آن‌ها توصیه شده است.

کشت برنج در شرایط بی‌آبی غیرمنطقی است

احمد شوقی، کارشناس کشاورزی با بیان آنکه کشت برنج و هر نوع محصول آب‌بر در شرایط بی‌آبی کاملا غیرمنطقی است، می‌گوید: اگرچه اصفهان با دارا بودن زاینده‌رود نباید دچار خشک‌سالی باشد و کشاورزان این استان نباید دچار چالش کم‌آبی شوند، اما مسئله قابل توجه آن است که در حال حاضر در اغلب زمان‌ها جریان زاینده‌رود متوقف است؛ از طرفی با چاه‌ها و قنات‌های خشک و کم‌آبی روبه‌رو هستیم که هرچه آب آن‌ها بیشتر تخلیه شود، احتمال فرونشست هم قوی‌تر می‌شود.

او ادامه می‌دهد: به این ترتیب آنچه اهمیت دارد شرایط فعلی است که چگونه باید یک کشاورز خود را با آن هماهنگ کند. اما در همین سال‌های کم‌آبی، کشت برنج و انواع محصولاتی را مشاهده می‌کنیم که نیاز به آب فراوان دارند. البته قبل از کشاورز، مسئولان و متولیان مربوطه قرار دارند که باید زیرساخت‌ها و شرایط لازم را فراهم کرده باشند تا کشاورز بدون بهانه و ترس از آینده، کشت محصول آب‌بر را کنار بگذارد یا در حد امکان، کشت را محدود کند و محصولی را جایگزین سازد که احتیاج به آب کمتری دارد.

این کارشناس تصریح می‌کند: به این صورت کشاورز انگیزه لازم را برای تغییر الگوی کشت در خود می‌بیند؛ به‌خصوص که از فروش محصول خود با نرخ مناسب هم اطمینان داشته باشد.

در این زمینه اصغر رستمی، معاون بهبود تولیدات گیاهی جهاد کشاورزی اصفهان نیز در گفت‌وگو با ایمنا اظهار می‌کند: ممنوعیت کشت برنج در سال‌های گذشته در دو استان شمالی مطرح بود؛ اما کشاورزان دوباره کشت خود را انجام می‌دادند و ممنوعیت، امری اجتناب‌ناپذیر شده بود.

او تصریح می‌کند: اکنون نیز قانونی که کشت برنج را ممنوع کند وجود ندارد. آنچه مطرح بوده، محدودیت کشت محصولات آب‌بر مانند برنج است که با توجه به منابع آبی رعایت آن لازم است. ضروری است که کشت محصولات آب‌بر در مناطق کم‌آب کاهش یابد و محصولات کم‌آب‌بر جایگزین شود.

به گفته معاون بهبود تولیدات گیاهی جهاد کشاورزی اصفهان، باوجود خشک‌سالی‌های اخیر، ممنوعیت یا محدودیت کشت برنج به کارگروه‌های سازگاری با کم‌آبی در استان‌ها واگذار شده است که هر استان براساس منابع آبی خود، تصمیم‌گیرنده برای کشت برنج باشد.

رکن‌الملک شیرازی، نایب‌الحکومه اصفهان در زمان حکمرانی ظل‌السلطان است. رکن‌الملک دارای کمالات بسیار است؛ اما آن چیز که بیش از هر مسئله دیگری در زندگی او به چشم می‌خورد، سابقه طولانی مدت همکاری او با ظل‌السلطان است. درمجموع میرزا سلیمان خان رکن‌الملک حدود ۴۵ سال در کنار ظل‌السلطان دوام آورد.

PDF Compressor Free Version

پیوند شاعرانگی و سیاست در رکن‌الملک

راز بقای تعامل مثبت رکن‌الملک با ظل‌السلطان مستبد

محمود فروزبخش
نویسنده

رکن‌الملک شیرازی، نایب‌الحکومه اصفهان در زمان حکمرانی ظل‌السلطان است. رکن‌الملک دارای کمالات بسیار است؛ اما آن چیز که بیش از هر مسئله دیگری در زندگی او به چشم می‌خورد، سابقه طولانی‌مدت همکاری او با ظل‌السلطان است. درمجموع میرزا سلیمان خان رکن‌الملک حدود ۴۵ سال در کنار ظل‌السلطان دوام آورد. ماجرا دقیقا از آنجا جالب می‌شود که گزارشی مبنی بر پلیدی یا وقوع اعمال خلاف از رکن‌الملک به دست ما نرسیده و درست برعکس، آنچه از او در اذهان و در کتب به یادگار مانده، خوبی و نیکی است. به‌راستی راز بقای طولانی چنین شخصی با این همه نیک نامی و پرهیز از آلودگی، در کنار دیو پلیدی مثل ظل‌السلطان با کارنامه‌ای سیاه، چیست؟ در اینکه رکن‌الملک دارای دو رکن اساسی ایمان و اخلاق بوده، حرفی نیست. علاوه بر این، اولا، در خوش‌رویی و خوش‌رفتاری او با طبقات مختلف مردم و دوما، در ارتباط وسیع و گسترده با نخبگان، ازجمله ارتباط تنگاتنگ با دو قشر بازار و روحانیت، نیز نباید شک داشت. درواقع رکن‌الملک علاوه بر اتکا به خداوند، دعای خیر مردم و پشتیبانی نخبگان را به همراه داشته است؛ اما این همه کافی نیست. آنچه در این میان محل تأمل و بررسی است، هنر معاشرت و رفتار کج‌دار و مریز او با حاکمی مستبد است؛ هنری که سبب می‌شود او تا پایان عمر هم دوام بیاورد و مهم‌تر از آن، لکه ننگی هم از خود در تاریخ به جا نگذارد.

راز ماندگاری رکن‌الملک

جزئیات تاریخی به ما می‌گوید آنجایی که ظل‌السلطان شخصا بر موردی تأکید داشته، رکن‌الملک غالبا خود را در برابر خواسته این حاکم مستبد قجری قرار نمی‌داده است؛ که اگر چنین می‌کرد، اولا، تا به این میزان دوام نمی‌آورد و دوما، اگر مقاومت مثبتی در داخل حکومت می‌بود، این همه ویرانی مانند تخریب آثار تاریخی در آن سال‌ها رخ نمی‌داد؛ اما اگر فرمان از یک پله پایین‌تر و از مقامات دیگر حکومتی در اصفهان صادر می‌شده، رکن‌الملک تمام همت خود را برای اصلاح امر خرج می‌کرده، پناه مردم بوده و از خدمت به ایشان در طی مسئولیتش دریغ نکرده است. او شاعری خوش‌قریحه بود. خوش‌نویسی چیره‌دست و در امر وقف هم کوشا بود؛ اما همه این‌ها دلیل نمی‌شود که کسی در کنار ظل‌السلطان بتواند دوام بیاورد. در یک کلام می‌توان گفت، رکن‌الملک قهرمان ارتباطات بود. این ارتباطات از بیرون دربار، با مردم روزگار شروع، با بازاریان عمیق و با علما عمیق‌تر می‌شد و نهایتا در سیاست‌ورزی با حاکم به اوج خود می‌رسید. مروری بر کارنامه اقدامات گوناگون رکن‌الملک به ما می‌گوید که او بی‌شک یکی از مدافعان هویت ایرانی‌اسلامی در زمان فرودآمدن پتک ظل‌السلطانی است؛ اما این دفاع نه از حیث مبارزه‌های معمول و مرسوم بوده است. تمام هنر رکن‌الملک این است که به قلب حکومت زده است و از همان مرکز فرماندهی سعی در اصلاح امور دارد. این روش بیش از هر چیز بر حسن سلوک رفتاری او استوار است و البته ریشه‌های تاریخی هم دارد.

سابقه نفوذ به دستگاه حکام ظلم در اسلام

اصل این موضوع که شخصی با نیت صالح به درون دستگاه ظلم برود و مسئولیت‌های سنگین قبول کند، به زمان حیات ائمه معصومین، جایی که به اصحاب خود اجازه ورود به دستگاه نامشروع عباسی را می‌دادند، برمی‌گردد. علی‌بن‌یقطین چهره معروف این تفکر است. طبیعتا چنین افرادی که به دستگاه حاکم نفوذ کرده‌اند باید بعضا دستورهای خلاف و ظالمانه بالادستی‌های خود را اطاعت کنند؛ اما درمجموع حضور آنان در چنین رده‌هایی مشروع بوده است؛ زیرا اولا، با اجازه ولی انجام می‌گرفته و ثانیا، اهداف خاصی از جبهه حق را به پیش می‌برده است. بعدا این روش با حضور دانشمندی بزرگ چون خواجه نصیرالدین طوسی در دستگاه مغولی کامل شد؛ جایی که حضور این عالم برجسته دینی برای تشیع و حتی بشریت منشأ خیرهای فراوان شد. بعدها نیز در جای‌جای تاریخ شاهد مردان پاک در دستگاه‌های ناپاک بوده‌ایم؛ عملی که جواز قرآنی آن از سوره یوسف گرفته می‌شد؛ جایی که پیامبر خدا(ص) در دستگاه کافران مصری فعالیت می‌کرد و برای رضای خدا و خدمت به مردم مسئولیت می‌پذیرفت.

سیاست‌فهمی و شیرازی‌طبعی

آنچه گفته شد همه در باب این شیوه مبارزاتی و حجت مشروعیت آن بود؛ اما رکن‌الملک چگونه توانست این تعادل را میان مردم و حکومت برقرار کند؟

اگر اصفهانی‌ها را مردمان فکر و ذهن بدانیم، شیرازی‌ها را می‌توان مردم احساس و عاطفه دانست. به نظر می‌رسد بیشتر اقدامات رکن‌الملک حاصل یک وفاق است، وفاقی که بر اثر قدرت ارتباطی شکل گرفته است. حتی رکن‌الملک در شعر و شاعری هم بیشتر تأکید بر انجمن و محفل دارد و خود مهم‌ترین عامل برقراری آن بوده است. این همه کار جمعی احتیاج به‌نوعی انعطاف دارد. کار جمعی برای آنکه پیش برود و دچار اصطکاک نشود، احتیاج به روغن‌کاری دارد. شیرازی بودن، راز و رمز این روغن‌کاری و اصطکاک‌زدایی در سرزمین اصفهان است. در میان این همه اصفهانی، وجود یک شیرازی که در ارتباطات خود بر وجه عاطفی و احساسی ارتباط تکیه دارد، حتما مؤثر بوده است. شاید ظل‌السلطان هم طلب چنین گمشده‌ای داشته است. اینکه رکن‌الملک زیرک بوده و توانسته است شاهزاده را از خود راضی نگه‌دارد، یک طرف قضیه است؛ علاوه بر تمام این‌ها، از خلق شیرازی هم نباید غافل شد. این خلق از درگیری پرهیز داشته، ساختاریافته و محکم نیست. منعطف است و می‌تواند ملاحظه دیگران را داشته باشد. این صفات درمجموع، از خشونت حاکم بر فضای سیاست می‌کاهد. به‌نظر می‌رسد این‌ها رمز ماندگاری و راز نوعی همزیستی است که در اصفهان بیشتر فقدانش احساس می‌شود.

آزاداندیشی در تخت‌فولاد

صفاخانهٔ اصفهان؛ اولین کرسی آزاداندیشی دینی در ایران

خدمت ارزنده رکن‌الملک به برکت ابتکار روحانیت اصفهان

محمدحسین غفوری
نویسنده

در دهه نخست قرن بیستم، زمانی که میسیونرهای (مبلغان دینی) مسیحی اهل انگلیس، تحت سازمان‌دهی بریتانیا وارد ایران و ازجمله اصفهان شدند، شروع به تبلیغات و چاپ کتاب کردند. با چاپ کتاب ضد اسلامی توسط دکتر تیزدال، کشیش برجسته انگلیسی، اختلاف‌ها بین مسیحیان شهروند ایران و مسلمانان بالا گرفت؛ اما حوزه علمیه اصفهان در اقدامی ابتکاری، مرکزی به نام «صفاخانه» را در محله مسیحی‌نشین جلفا، برای گفت‌وگو با کشیش‌های مسیحی دایر کرد. صفاخانه به دستور حاج آقا نورالله اصفهانی (نجفی)، عالم برجسته اصفهان و حمایت میرزا سلیمان خان رکن‌الملک، نایب‌الحکومه اصفهان تأسیس شد. ایشان از این تهدید، یک فرصت ایدئال ساختند و به جای برخورد قهری و سلبی، سبک گفت‌وگو با استدلال عقلی و به‌دور از تعصبات دینی را پایه‌ریزی کردند. در جلسه‌های این مرکز، نماینده مسیحیان و مسلمانان به گفت‌وگو می‌پرداختند و این مناظره‌ها مکتوب و در ماهنامه الاسلام منتشر می‌شد. از میان روش‌های گوناگون ارتباط میان تفکرات مختلف ازجمله مذاهب، گفت‌وگوی شفاهی با حفظ احترام متقابل یکی از سودمندترین آن‌هاست؛ زیرا در این روش بدفهمی به‌عنوان مهم‌ترین عامل جدایی ادیان و تفکرات از یکدیگر، به حداقل می‌رسد و فی‌المجلس و در کوتاه‌ترین زمان، سوءتفاهم‌ها برطرف و امکان تشخیص حق از باطل فراهم می‌شود. جلسه‌های صفاخانه و مکتوب آن، ماهنامه الاسلام که حدود یک قرن پیش در اصفهان منتشر می‌شد، از این مزیت برخوردار بود.

هدف اصلی تشکیل صفاخانه و جلسه‌های مناظره، همانند بیشتر مؤسسه‌های فرهنگی و اجتماعی بنیان‌گذاری شده توسط حاج آقا نورالله نجفی، عدم انفعال در مقابل تبلیغات گسترده مسیحیان و دارای جنبه ضداستعماری و مقابله با نفوذ اجانب بود. هدایت مناظره‌های صفاخانه به «محمدعلی حسنی» مشهور به «داعی‌الاسلام» سپرده می‌شود. داعی‌الاسلام، دانش‌آموخته فلسفه در مکتب آخوند کاشی و جهانگیرخان قشقایی و فقه در مکتب آقامحمدتقی نجفی و در اصفهان بود. او علاوه بر تسلط کامل به زبان فارسی، با زبان‌های انگلیسی، عربی، عبری و اردو هم آشنایی داشته است. داعی‌الاسلام در جلسه‌های شعر و ادب که توسط رکن‌الملک برگزار می‌شد، یکی از ارکان تأثیرگذار بود و به همین واسطه، رکن‌الملک او را برای طلایه‌داری جلسه‌های صفاخانه برمی‌گزیند و به حاج آقا نورالله معرفی می‌کند.

نقش کلیدی رکن‌الملک

مهم‌ترین هدف ماهنامه الاسلام، چنانکه در شماره اول آن آمده، از این قرار است: «گفت‌وگوی دعات (مبلغان) اسلامیه با مسیحیان و دعات ایشان تحریر می‌شود و در این اوراق برای انتفاع مسیحیان و مسلمانان [سرزمین‌های] دور، مندرج می‌گردد. امید داریم کم‌کم دعات اسلامی به ممالک خارجه بفرستیم و حجت را بر اهل دنیا تمام کنیم.» اما با وجود انتشار ۳۸ شماره از ماهنامه الاسلام، متأسفانه با کارشکنی برخی از مسئولان و کم‌لطفی مردم، هدف این ماهنامه به‌طور کامل محقق نشد. داعی‌الاسلام طی خطابی به نماینده مسیحی، گلایه خود از برخی اتفاق‌ها را، در شماره هفتم از ماهنامه الاسلام چنین ابراز می‌کند: «امیدواریم ما هم مثل شما نصاری (مسیحیان)، در تمام روی زمین، مجالس (مناظره اعتقادی) منعقد کنیم و دعات اسلامی را به هر طرف بفرستیم. فرق این است که اهل ملت شما بیدارند و فواید دعوت و لزوم آن را فهمیده‌اند؛ لکن اهل ملت ما هنوز در خواب غفلت است؛ مثلا جناب آقای علاءالدوله، حکمران مملکت فارس، به جای آنکه با ما همراهی کند، آنچه از مرسلات صفاخانه مقدس (ماهنامه الاسلام) به شیراز می‌رسد، در دارالحکومه توقیف می‌شود و نمی‌گذارد منتشر شود.» اینجاست که نقش ضروری میرزا سلیمان خان رکن‌الملک جلوه‌ای پررنگ می‌نماید. در زمانه‌ای که ذهنیت متعصب و رفتارهای قهری درباره علم و هنر و ادب فراگیر بود، اگر نبود ذهن باز، تفکر علمی و ذوق ادبی رکن‌الملک، اساسا تأسیس صفاخانه و جلسه‌های مناظره غیرممکن می‌بود؛ چه رسد به تنظیم و انتشار متن مناظره‌ها در قالب ماهنامه الاسلام! درحالی‌که حضور رکن‌الملک در ارکان حکومتی اصفهان، امکان این اتفاق مبارک را فراهم آورده بود، بلکه او همکاری با حاج آقا نورالله را به نهایت رساند. مجموعه ماهنامه‌های الاسلام، در دو کتاب مختلف گردآوری شده است:

۱. صفاخانه اصفهان در گفت‌وگوی اسلام و مسیحیت، به اهتمام حیدر عیوضی، نشر ادیان؛ ۲. الاسلام، به همت خانه مشروطه اصفهان و محمدکاظم نجفی، نشر آرما.

هنر در تخت‌فولاد

مسجد رکن‌الملک؛ جلوه‌گاه معماری سنتی ایران

امیررضا حاجیان
نویسنده

مسجد در عالم سنت، فضایی تغزلی و شاعرانه است. همه‌چیز در آن پررمزوراز جلوه می‌کند؛ از سردر، صحن و کاشی‌ها گرفته تا حجره‌ها، ایوان، حوض و محراب، گویی رویی در این عالم و صورتی در جهانی دیگر دارند.

مسجد رکن‌الملک واقع در خیابان فیض، ازجمله مساجد باصفا و زیبای شهر اصفهان در دوره قاجار (اوایل سده ۱۴ ه.ق) و بعدازآن محسوب می‌شود که مردم در طول سالیان متمادی برای ذکر و یاد خدا، اجرای مراسم مذهبی و تعلم و یادگیری دور یکدیگر جمع می‌شدند. این مسجد توسط حاج میرزا سلیمان خان رکن‌الملک، خوشنویس، سراینده و نایب‌الحکومه امین اصفهان، به صلاح دید و پیشنهاد محمدتقی نجفی، معروف به آقا نجفی، بنا شده است.

در مسجد رکن‌الملک، پهنه متنوع و وسیعی از عناصر معماری سنتی ایران را می‌توان نظاره‌کرد. سردر باشکوه با کاشی‌های هفت‌رنگ، محراب نفیس و کتیبه‌هایی با نوشتارهای هنرمندانه خطاطان معروف ثلث‌نویس بر زمینه کاشی لاجوردی که تا گنبد ناری بی‌نظیر با کاشی‌کاری‌های معقلی ادامه دارد، تنها بخشی از شکوه و صباحت این بنای زیبا به شمار می‌آید.

سردر اصلی مسجد دارای قوس جناغی و اسپرهای مربع و مستطیل شکل در طرفین است. این قوس به زیبایی تمام به روش کاشی هفت‌رنگ با نقوش اسلیمی، لچکی‌ها، گلدان‌های طبیعی، گل و مرغ، ترنج‌های پرطمطراق، نقوش فرشته و کتیبه‌هایی نفیس بر زمینه‌ای با رنگ‌های زرد، قرمز، صورتی و لاجوردی پوشانده شده است. در بالای سردر، مأذنه کوچک چوبی از نوع رک چهاروجهی قرار دارد که درون آن نقوش مختلف اسلیمی با طرح‌هایی هندسی مثل شمسه هشت و گل انار نقش بسته است.

بعد از عبور از سردر اصلی مسجد، صحن کوچکی با حجره‌هایی در اطراف و یک حوض آبی در وسط آن قرار دارد. در بخش جنوبی صحن، آب‌انبار مسجد واقع است که دارای دو درب است و در بالای آن دو بادگیر قدیمی قرار دارد؛ همچنین در منتهاالیه غربی صحن، حجره کوچکی قرار دارد که جمعی از شیوخ خاندان کلباسی در آن آرمیده‌اند. در کنار حجره، سردر کوچکی وجود دارد که در دو طرف آن، دو تصویر با دقت و ظرافتی وافر از میرزا سلیمان خان رکن‌الملک نقاشی شده است. بعد از عبور از سردر، دالانی مشاهده می‌شود که محل اتصال صحن کوچک مسجد به صحن بزرگ‌تر آن است. در میانه دالان، حجره کوچک مصفایی واقع شده که با کاشی‌های سفید منقوش و اشعاری از جناب رکن‌الملک متخلص به «خَلَف»، دورتادور مزین شده است. در میانه این حجره، خود وی به همراه همسرش آرمیده‌اند.

با ورود به صحن اصلی چهار ایوانه مسجد، گنبد ناری با کاشی‌هایی به سبک هزارباف به رنگ‌های فیروزه‌ای، زرد و مشکی، حوض سنگی بزرگ در میانه آن و کتیبه‌هایی از اشعار میرزا سلیمان خان رکن‌الملک، به خط طرب بن همای شیرازی، دورتادور صحن رؤیت می‌شود که چشم هر رهرویی را به نظربازی می‌کشاند.

همچنین در پشت ایوان جنوبی، مقصوره‌ای زیبا قرار دارد که گنبد مسجد روی چهارستون سنگی آن جای گرفته است. در درون این مقصوره ستون‌های بلند سنگی محجر با تزیینات باشکوه، کتیبه‌های کاشی‌کاری شده به خط ثلث سفید و نسخ قهوه‌ای رنگ و محراب گران‌مایه‌ای درون یک فرورفتگی بزرگ‌تر با نقوش گیاهی، گلدانی، رسمی‌بندی‌ها، تزیینات ترنجی و آیات و اسماء الهی در طیفی از رنگ و نگار به نظاره درمی‌آید. در ضلع غربی صحن نیز شبستانی مربع شکل با شانزده ستون سنگی و دو محراب، یکی بناشده در دوره قاجار و دیگری در دوره معاصر، قرار دارد.

شناسنامه

دولتمرد خدمتگزار اصفهان

میرزا سلیمان خان رکن‌الملک شیرازی، فرزند میرزا محمدکاظم، کارگزار جزیره بحرین و بخش‌هایی از جنوب، منشی‌باشی حاکم فارس و اصفهان، نایب‌الحکومه اصفهان، خوشنویس و سراینده است. او در سال ۱۲۵۵ قمری (۱۲۱۷ شمسی) در شیراز متولد شد و بیشتر علوم مرسوم آن زمان را فراگرفت. او تدریجا به فضل و شایستگی شناخته شد و در سال ۱۲۷۷ قمری در حدود ۲۳ سالگی، به سِمت کارگزار ایران در جزیره بحرین و مناطقی از بوشهر و اطراف منصوب شد که حدود دو سال به درازا کشید.

سلیمان میرزا در سال ۱۲۸۱ قمری به سمت منشی‌باشی و رئیس دفتر ایالتی او گماشته شد. ظل‌السلطان در سال ۱۲۹۱ قمری به حکومت اصفهان منصوب شد و سلیمان میرزا را به خاطر چندین سال دقت و کیاست، به عنوان منشی‌باشی به اصفهان آورد.

کفایت روزافزون سلیمان میرزا، باعث شد که در سال ۱۳۰۴ قمری با کسب لقب «رکن‌الملک»، نایب‌الحکومه اصفهان شود و تا سال ۱۳۲۵ قمری، یعنی تا پایان حکومت ظل‌السلطان در اصفهان، در این سمت به خدمتگزاری بپردازد.

سیاست‌مداری و فضل رکن‌الملک

حسن نیت، خوش‌رفتاری و فروتنی در خصوص طبقات مردم، به‌ویژه علما و اداره امور در عین آسان‌گیری در مجازات و جریمه مجرمان از دلایل دوام و طول مسئولیت اوست. تشرع و تدیّن رکن‌الملک نیز بسیار ستوده شده است. این پایبندی به شرع، تا آخر حیات او هویدا بود. معاشرت و چگونگی رفتار کج‌دار و مریز با حاکم مستبد، هنر رکن‌الملک بود. او درحالی‌که شاهد رفتارهای مستبدانه و حماقت‌های ظل‌السلطان بود، قریب نیم‌قرن سعی کرد از آتش او نسوزد و تا حدی که می‌تواند، تسلیم او نیز نبوده و شعله‌های سرکش رفتار او را مهار سازد. او گاهی از نوشتن حکم قتل در حضور ظل‌السلطان و به‌رغم اصرار حاکم، خودداری می‌کرد. سیاست‌ها و مجازات او بیشتر کلامی بوده و با تهدید و انذار، برخی از خطاکاران را می‌ترساند؛ به گونه‌ای که تدریجا شایع شده بود برای بعضی، از قسم‌های غلیظ به بریدن سر شروع می‌کرده و بعد با لحنی آرام‌تر با تهدید به نفی بلد و سپس چوب زدن و درنهایت با اخذ جریمه‌ای مختصر مسئله را حل‌وفصل می‌کرده است. طبیعتا گهگاه نیز در برابر استبداد رأی حاکم، جز تسلیم و خون‌دل خوردن چاره‌ای نداشته است. نمونه آن، عجز او در برابر تخریب‌های گسترده و ظالمانه آثار تاریخی صفویه، توسط ظل‌السلطان است، آثاری که حتی عکس‌های برخی از آن بناها نیز جزو مجموعه نخستین عکس‌های ایران و اصفهان، به‌شمار می‌رود؛ عمارت‌های نمکدان، سرپوشیده، تالار طویله، باغ زرشک، جهان‌نما، صدری و کاخ هفت دست.

از امتیازهای دیگر رکن‌الملک، مهارتش در علم و ادب بود. او ذوق شعر ممتازی داشت و در سروده‌هایش «خَلَف» تخلّص می‌کرد. او با برپایی انجمن‌های شعر، از ادیبان عصر خود حمایت می‌کرد و خودش هم شعرهای خوب می‌سرود. دیوان رکن‌الملک مشتمل بر قریب پنجاه‌هزار بیت از غزل و قصیده و قطعه و مثنوی بوده و در فن انشاء نیز مهارت ویژه‌ای داشت. مجموعه‌ای شامل ۱۲۷ نامه از رکن‌الملک به رجال و علما، در کتابی به نام «گلشن فضایل» به چاپ رسیده است.

خدمات اجتماعی

رکن‌الملک اقدامات اجتماعی ارزشمندی داشت که ازجمله آن‌ها می‌توان به این موارد اشاره کرد:

۱. حضور شخصی در محکمه‌ها و دیوان‌خانه برای رسیدگی به شکایات، تا پنج ساعت از شب رفته؛ ۲. قاطعیت در تعویض داروغه بی‌کفایت اصفهان و تعقیب شخصی دزدان و مجازات آن‌ها؛ ۳. ترمیم و تسهیل وسایل حمل‌ونقل عمومی؛ ۴. التزام گرفتن از الواط و اوباش برای تعطیلی خانه‌های فساد و قمار در ایام ماه رمضان؛ ۵. گردش و نظارت شبانه در کوچه و بازارها.

خدمات فرهنگی و عمرانی

۱. رکن‌الملک در نزدیکی خانه خود، چاپخانه سنگی جامعی احداث کرد که به‌طور متعدد «قرآن»، «زادالمعاد»، «صحیفه سجادیه»، «جامع عباسی» و دیوان‌های شاعرانی مانند دهقان سامانی، مصطفی قلی‌خان سینا و خرم را به چاپ رساند و پس از آن به رایگان بذل کرد.

۲. او شرکت اسلامیه را در اصفهان به منظور ترویج تجارت و صنایع داخله تأسیس کرد.

۳. تأسیس اداره دعوت اسلامی و مجله «الاسلام» یا گفت‌وگوی صفاخانه اصفهان با مدیریت سید محمدعلی داعی‌الاسلام از مهم‌ترین خدمات علمی و فرهنگی اوست.

۴. در جوار تخت‌فولاد مسجدی مشتمل بر دو صحن کوچک و بزرگ ساخت که صحن کوچک مسجد به‌عنوان مدرسه رکن‌الملک، دارای حجره‌ها و آب‌انبار و متعلقات دایر شد.

۵. ساخت عمارت چهارطاقی روی قبر آقا محمد بیدآبادی، تعمیرات صحن حضرت عسکریین (ع)، مرمت تکیه میر، ساخت کاروان‌سرا و تعمیر مساجد ازجمله مسجد سرخی در کوچه تلفنخانه فعلی، از دیگر اقدامات اوست.

میرزا سلیمان خان رکن‌الملک در سال ۱۳۳۱ قمری، در اصفهان وفات یافت. مدفن او و همسرش در مسجد رکن‌الملک، با ضریح کوچک و کاشی‌کاری از برگردان اولین عکس خود او مزین شده است.

نیم‌نگاه
بسیاری از این محصولات مانند شامپوی بدن، لوسیون، شامپو، لوازم‌آرایشی و حتی خمیردندان حاوی مواد شیمیایی سمی و مضر زیادی هستند که می‌تواند سیستم ایمنی بدن را ضعیف کنند.

PDF Compressor Free Version

تضعیف‌کننده‌های سیستم ایمنی بدن

تقویت بدن به مهار بیماری‌ها کمک می‌کند

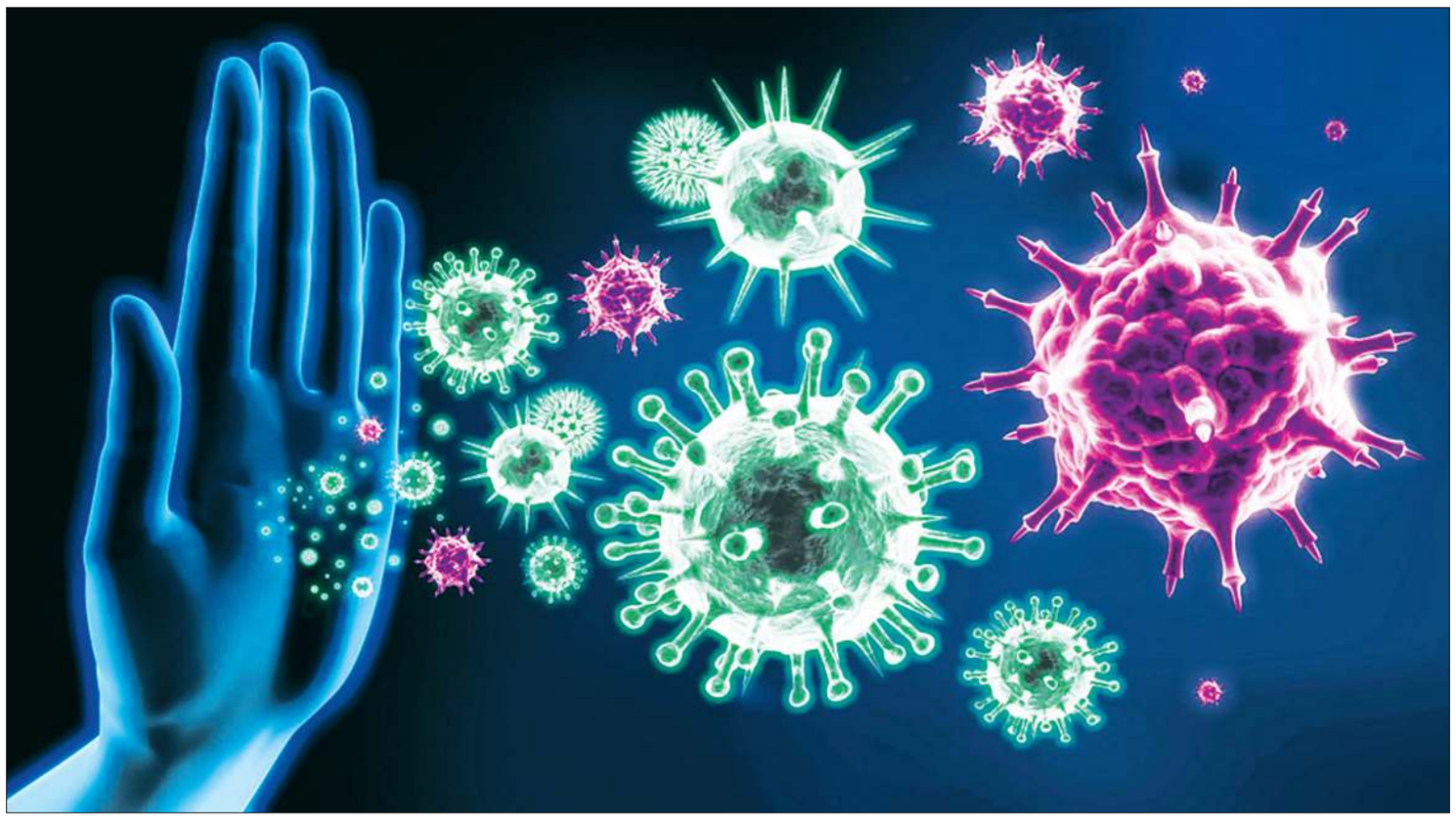

لیلا کهلانی
مدیر گروه سبک و سلامت

از دیدگاه طب ایرانی، در بدن هر شخصی سیستم هوشمندی وجود دارد که به حفظ سلامت فرد و بهبود هرعضو درصورت بروز بیماری می‌پردازد. بر این اساس، یکی از مهم‌ترین امور در طب سنتی، توجه به این سیستم هوشمند خدادادی است. درصورت تضعیف این سیستم، احتمال بروز بیماری‌ها تشدید می‌شود که باید با استفاده از راه‌کارهای طبیعی و مؤثر از این ضعف پیشگیری کرد؛ ازاین‌رو به تعدادی از عوامل تضعیف‌کننده این سیستم، با نظر دکتر الهه حاجی صادقی، محقق طب سنتی و متخصص طب سوزنی اشاره می‌شود.

بیشتر بیماری‌ها و مشکلاتی که در بدن ما اتفاق می‌افتد را سیستم هوشمند یا همان سیستم دفاعی بدن خود به خود درمان می‌شوند و در بسیاری از موارد پزشکان برای درمان بیماران از این سیستم هوشمند کمک می‌گیرند؛ بنابراین برای پیشگیری از بیماری لازم است که از ضعیف شدن سیستم ایمنی بدن پیشگیری کنیم و بدانیم که چه عواملی موجب تضعیف شدن طبیعت بدن می‌شوند.

تغذیه ناسالم

تغذیه ناسالم یا نامناسب در ضعیف شدن سیستم دفاعی بدن و ابتلا به بیماری نقش زیادی دارد. در طب سنتی تغذیه مناسب، تغذیه‌ای است که طبع مواد متناسب با طبع بدن شخص باشد؛ همچنین سازگار با مزاج معده فرد در نظر گرفته شود و نوع ترکیب مواد و طبخ آن نیز مناسب و متعادل بوده باشد. این روند باعث رسیدن غذای مناسب به اعضای بدن و هضم خوب می‌شود. درغیراین صورت، غذای خورده‌شده مناسب اعضای بدن نیست و به جای هضم صحیح و تولید مواد مناسب بدن، مواد نامناسب تولید می‌کند.

ازجمله نشانه‌های تغذیه نامناسب موارد زیر است:

- عدم اعتدال در غذا خوردن (پرخوری یا کم‌خوری)
- درهم‌خوری (خوردن غذاهای مختلف با هم یا خوردن غذا همراه با مایعات)
- مصرف غذاهای سوداز (فست‌فود، سوسیس و کالباس، پنیر پیتزا، بادمجان و...)

خواب نامناسب

خواب، یکی از مهم‌ترین عوامل حفظ سلامتی است و در طب ایرانی توضیحات کاملی درباره خواب خوب، زمان‌های مناسب و محل مناسب برای خواب و... بیان‌شده است که نشان‌دهنده اهمیت این موضوع در حفظ تعادل و سلامتی بدن است؛ ولی در صورت داشتن خواب نامناسب، فرد دچار مشکلات متعدد جسمی و روحی می‌شود. درکل خواب نامناسب و ناکافی بدن را مستعد انواع بیماری‌ها می‌کند.

از ویژگی‌های خواب نامناسب می‌توان به موارد زیر اشاره کرد:

- خواب روزانه (مگر درصورت نیاز نیم ساعت و قبل از ظهر باشد.)
- خواب ناکافی در شب
- خواب دیروقت شبانه

هوای نامناسب و آلودگی آن

هوای نامناسب ازجمله عواملی است که موجب تضعیف سیستم دفاعی بدن می‌شود. ویژگی‌های هوای نامناسب به شرح زیر است:

- سردی و خشکی زیاد هوا که در فصل پاییز بیشتر با آن مواجه می‌شویم.
- قرارگرفتن در معرض حرارت زیاد

مصرف دخانیات و الکل

نیکوتین حاصل از سیگار، جویدن تنباکو یا هر منبع دیگری می‌تواند توانایی بدن شما را برای مبارزه با میکروب‌ها ضعیف کند. استعمال ماری جوانا نیز التهاب ریه‌ها، مشکلات تنفسی و سرکوب سیستم ایمنی را به همراه دارد.

بخار حاصل از سیگارهای الکترونیکی هم می‌تواند به ریه‌ها آسیب برساند و آن‌ها را در معرض عفونت قرار دهد؛ زیرا بخار آن‌ها حاوی رادیکال‌های آزاد است و می‌تواند باعث التهاب مجاری هوایی و اختلال در پاسخ به باکتری‌ها و ویروس‌ها شود.

الکل نیز اثر مهاری بر سیستم ایمنی دارد؛ به طوری که با گذشت زمان و تداوم نوشیدن آن، احتمال ابتلا به بیماری‌های کبد، ذات‌الریه، سل و برخی سرطان‌ها افزایش می‌یابد. حتی یک بار نوشیدن الکل می‌تواند پاسخ سیستم ایمنی بدن به عوامل بیماری‌زای مهاجم را کاهش دهد.

عدم کنترل استرس

حالات روحی و روانی نامناسب، عملکرد طبیعت بدن را مختل می‌کند.

نکته مهم در این زمینه، این است که تقریبا کسی نیست که در زندگی روزمره با استرس روبه‌رو نشود؛ اما آسیب به بدن زمانی اتفاق می‌افتد که بدن توانایی کنترل این استرس را نیاموخته باشد.

با این اوصاف، عدم توانایی انسان در کنترل استرس می‌تواند بدن فرد را مستعد بیماری کند.

فعالیت ناکافی و نامناسب

یکی از موارد مهم در حفظ سلامتی در طب سنتی موضوع «حرکت و سکون» است که جزء شش اصل حفظ سلامتی قرار دارد. بر اساس این اصل، تحرک به موقع و مناسب فرد عامل حفظ سلامتی است. درمقابل، عدم توجه به این موضوع (کم‌تحرکی و یا ورزش و تحرک شدید و نامتناسب با ویژگی‌های جسمی فرد) عامل ایجاد اختلال در روند طبیعی بدن می‌شود.

یبوست

در جریان هضم مواد غذایی در اعضای بدن، مواد زائدی تولید می‌شود که باید از بدن خارج شود. سیستم طبیعی بدن انسان روش‌های مختلفی برای دفع این مواد زاید دارد که در صورت بروز اختلال در این روش‌های دفع، بدن با تراکم مواد زاید در سلول‌ها مواجه می‌شود. دفع نامناسب فضولات بدن باعث تجمع مواد زاید در بدن و بیماری می‌شود. یکی از این موارد ایجاد اختلال در خروج مواد زاید، ابتلا به یبوست است.

تغییر ناگهانی عادت‌ها

تغییر رفتاری که فرد به آن عادت دارد، اگر به طور ضربتی و ناگهانی باشد، سیستم دفاعی بدن را ضعیف و مختل می‌کند؛ بنابراین باید تلاش کنیم تا عادت‌های بد را به تدریج و با در نظرگرفتن جایگزین ترک کنیم.

چاقی

چاقی می‌تواند منجر به تضعیف سیستم ایمنی شود؛ چراکه بر توانایی سلول‌های سفید خون تأثیر می‌گذارد. (سلول‌های سفید خون در تکثیر و تولید آنتی‌بادی‌ها مؤثر است.)

استفاده زیاد از محصولات آرایشی سمی

بیشتر افراد هر روز از محصولات آرایشی استفاده می‌کنند. بسیاری از این محصولات مانند شامپوی بدن، لوسیون، شامپو، لوازم‌آرایشی و حتی خمیردندان حاوی مواد شیمیایی سمی و مضر زیادی هستند که می‌تواند سیستم ایمنی بدن را ضعیف کنند.

درواقع استفاده از این مواد روی پوست بدن یا سر شما ازآنچه فکر می‌کنید، مضرتر است. مواد شیمیایی مضر بدون هیچ فیلتری به راحتی از طریق پوست جذب جریان خون می‌شود و مستقیم بر نحوه عملکرد سیستم ایمنی بدن تأثیر می‌گذارد. طبق گزارشی که در سال ۲۰۰۳ در مجله Hospital Infection منتشر شده است، استفاده از محصولات بهداشتی حاوی الکل باعث از بین رفتن موانع حفاظتی طبیعی پوست می‌شود و این امر آسیب‌پذیری شما را در برابر باکتری‌ها، قارچ‌ها و ویروس‌ها افزایش می‌دهد.

مواد شیمیایی به‌کار رفته در ساخت محصولات آرایشی مانند ایمیدازولیدینیل اوره، دی‌ام دی‌ام هیدانتوین و تریکلوزان در سیستم ایمنی اختلال ایجاد می‌کنند و با بسیاری از بیماری‌ها از جمله سرطان ارتباط دارند. پس با انتخاب ظاهر طبیعی‌تان از آسیب‌های محصول‌های آرایشی و مواد شیمیایی مضر موجود در آن‌ها خلاص شوید یا محصولاتی را انتخاب کنید که مواد شیمیایی کمتری دارند و همیشه پیش از خرید هر محصولی مواد تشکیل‌دهنده آن را بررسی کنید.

عدم تحریک سیستم دفاعی بدن

عدم تحریک سیستم دفاعی بدن باعث آمادگی لازم نداشتن طبیعت برای دفاع از بدن می‌شود؛ مثلا رعایت استریل بودن بیش‌ازاندازه باعث عدم آشنایی طبیعت و سیستم ایمنی بدن با عوامل بیماری‌زا و عدم آمادگی دفاعی آن می‌شود.

ابتلا به بیماری‌ها و مصرف بی‌رویه داروها

ابتلا به بیماری طولانی و مزمن و نیز مصرف بی‌رویه دارو، سیستم هوشمند بدن را مختل می‌کند؛ به‌گونه‌ای که نمی‌تواند در درمان بیماری نقش ایفا کند.

پیری

با افزایش سن، به طور طبیعی سیستم دفاعی بدن رو به تحلیل و ضعف می‌رود؛ اما رعایت شیوه زندگی سالم این روند را کند می‌کند.

ضعف عضو مادرزادی

اعضایی که به‌صورت ژنتیکی و مادرزادی دچار ضعف هستند، دفاع ضعیف‌تری در مقابل بیماری دارند؛ بنابراین رعایت شیوه زندگی سالم و تقویت سیستم ایمنی کل بدن در این افراد حیاتی‌تر است.

دکتر حاجی صادقی:

ابتلا به بیماری طولانی و مزمن و نیز مصرف بی‌رویه دارو، سیستم هوشمند بدن را مختل می‌کند؛ به‌گونه‌ای که نمی‌تواند در درمان بیماری نقش ایفا کند

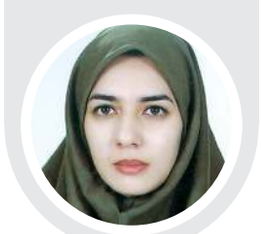

دانستنی

رفع خروپف با روش‌های ساده

عضلات ضعیف عامل اختلال‌های تنفسی است

افراد بسیاری از خروپف شبانه خود ناراحت هستند و یکی از مشکلاتی که بسیاری از اطرافیان با آن مواجه هستند، این است که نمی‌توانند خواب راحتی داشته باشند؛ درحالی‌که می‌توان با انجام روش‌های ساده، ازجمله تمرینات ورزشی این اختلال را برطرف کرد. دکتر محمد انصاری، پزشک عمومی در این باره توضیح می‌دهد.

علت و عوامل بروز خروپف

خروپف زمانی رخ می‌دهد که عضلات گلو شل می‌شود. در این حالت راه هوایی مسدود می‌شود و همین موضوع علتی است که تنفس هنگام خواب همراه با صداست. خروپف به دلیل ارتعاش ماهیچه‌ها و بافت نرم عضلات به‌وجود می‌آید که منجر به انسداد راه‌های هوایی فوقانی می‌شود؛ اما خروپف‌کردن به دلیل عوامل مختلفی مثل آناتومی دهان و سینوس‌ها، آلرژی‌ها، سرماخوردگی و وزن فرد، سن، وضعیت خوابیدن و بزرگ‌شدن غدد لنفاوی لوزه و حتی مصرف الکل رخ می‌دهد. درکل ضعیف‌بودن ماهیچه‌های زبان و گلو، از علل خروپف است.

درمان از طریق تمرین‌های ورزشی

- **شیوه انجام تمرین‌ها:** اول از همه باید عضلات گردن و گلو را تقویت کرد. این کار می‌تواند منجر به کاهش خروپف شود. محققان، شرکت‌کنندگان را به مدت یک هفته با توجه به تمرین‌هایی که به آن‌ها داده بودند، بررسی کردند و پس از این دوران به مدت سه ماه، میزان خروپف آن‌ها اندازه‌گیری شد.

افرادی که تمرین‌ها را انجام داده بودند، ۳۶ درصد فرکانس خروپف و ۵۹ درصد از شدت صدای آن‌ها کاسته شد.

- با نوک زبان به سقف دهان فشار بیاورید و آن را به عقب بکشید. (۲۰ بار انجام دهید.)
- زبان را به سمت بالا بکشید و ۲۰ بار این عمل را تکرار کنید.
- درحالی‌که نوک زبان را به سمت داخل دندان‌های جلو هدایت می‌کنید، به قسمت پشت زبان فشار آورید. این عمل را ۲۰ بار انجام دهید.
- هنگامی که غذا می‌خورید، زبان خود را به سمت سقف دهان بالا ببرید؛ به‌ویژه هنگام بلع، بدون اینکه عضلات گونه را محکم کنید.

درمان‌های مؤثر

- **رطوبت:** درصورتی‌که افراد در مکانی با هوای خشک بخوابند، احتمال خروپف آن‌ها بیشتر است؛ بنابراین میزان رطوبت محل خواب را تنظیم کنید.
- **کاهش وزن:** از آنجایی که یکی از مهم‌ترین علل خروپف در خواب چاقی است، کاهش وزن می‌تواند خروپف ناشی از این مسئله را درمان کند.
- **بالانگه‌داشتن سر هنگام خواب:** کوتاه بودن ارتفاع سر از تختخواب می‌تواند موجب خروپف در خواب شود؛ به همین دلیل، یکی از روش‌های درمان خروپف، بالانگه‌داشتن سر حدود ۱۰ سانتیمتر یا کمی بیشتر از تختخواب است.
- **تمیز و ضدعفونی‌کردن هوا:** پاک‌سازی و ضدعفونی‌کردن هوا، یکی از راهکارهای مهم برای رفع خروپف است. توصیه می‌شود به طور منظم هوای منازل پاک‌سازی شود.
- **هل:** به یک لیوان آب گرم، نصف قاشق چای‌خوری پودر هل بیفزایید و نیم ساعت پیش از خوابیدن، محلول حاصل را بنوشید تا خروپف شما کمتر شود.
- **عسل:** استفاده از عسل برای رفع خروپف، گزینه بسیار مناسبی است. فقط کافی است پیش از خوابیدن به یک یا نصف لیوان آب گرم، یک یا نصف قاشق غذاخوری عسل بیفزایید و آن را بنوشید. (هر شب این کار را تکرار کنید.)

تندرستی

توصیه‌های تغذیه‌ای برای رفع تالاسمی

تالاسمی، نوعی اختلال کم‌خونی ارثی و ژنتیکی است که به دلیل نقص در ساخت یک یا چند زنجیره پروتئینی هموگلوبین به‌وجود می‌آید و سبب تولید فرم غیرطبیعی هموگلوبین در خون می‌شود. توضیحات بیشتر در این زمینه را می‌توانید از زبان مهران نوری، کارشناس ارشد علوم تغذیه بخوانید.

علائم بیماری

- هیپوکسی بافت شدید
- کم‌خونی همولیتیک
- اضافه بار آهن
- تنگی نفس
- تغییر شکل استخوان در صورت
- رشد کند و تأخیر در بلوغ
- یرقان
- طحال، کبد و قلب

راهکار تشخیص

پزشک برای تشخیص تالاسمی به طور معمول یک نمونه خون برای تشخیص کم‌خونی و هموگلوبین غیرطبیعی به آزمایشگاه ارسال می‌کند. شمارش کامل خون (CBC) در اکثر افراد مبتلا به تالاسمی به طور معنی‌داری کم‌خونی میکروسیتیک خفیف را نشان می‌دهد.

توصیه‌های تغذیه‌ای

یک بیمار مبتلا به تالاسمی باید رژیم غذایی خاصی داشته باشد، زیرا مواد غذایی که برای بیشتر افراد مناسب هستند، می‌توانند عوارض خطرناکی برای یک فرد تالاسمی به وجود آورند. تالاسمی یک بیماری خونی ارثی است که می‌تواند مشکلات طولانی‌مدتی برای سلامتی فرد به همراه داشته باشد. به همین دلیل غذایی که یک بیمار تالاسمی می‌تواند بخورد یا نباید بخورد، اهمیت زیادی دارد. این بیماران نباید مواد غذایی غنی از آهن را مصرف کنند، به این دلیل که آن‌ها به طور منظم باید تزریق خون انجام دهند، مقدار آهن بدنشان افزایش پیدا می‌کند و می‌تواند به قلب و سایر اندام‌های بدن آسیب برساند. اگرچه افزایش مقدار آهن در بدن بیماران تالاسمی به دلیل تزریق خون است، بااین حال افزایش جذب آهن از غذا نیز باعث افزایش میزان آهن بدن می‌شود. در افراد سالم، فقط مقدار کمی از آهن مواد غذایی جذب بدن می‌شود اما در افراد تالاسمی به علت کم‌خونی، جذب آهن مواد غذایی بیشتر است. این بیماران بهتر است رژیم غذایی خود را طوری تنظیم کنند که آهن کمتری از غذا جذب بدنشان شود.

منابع غنی آهن شامل گوشت گاو، گوسفند، جگر، لوبیا، حبوبات، سویا، کره و بادام‌زمینی، گندم، آلو، هندوانه، بروکلی، کشمش، اسفناج، نخودفرنگی و نخود است.

- **منابع پروتئینی که باید پرهیز یا حذف شوند:** انواع گوشت قرمز و فرآورده‌های آن نظیر همبرگر، سوسیس و کالباس، جگر، انواع لوبیا، کره بادام‌زمینی، توفو.
- **غلات، سبزی‌ها و میوه‌هایی که باید حذف شوند:** آب‌آلو، آلو، هندوانه، اسفناج، خرما، بروکلی، انگور، نخود، باقلا، غلات غنی‌شده با آهن.

کاهش‌دهنده‌های جذب آهن

غذاهایی که موجب کاهش جذب آهن می‌شوند، شامل زیر است:

- **غلات سبوس‌دار:** سبوس گندم، ذرت، جو دوسر، برنج و سویا جذب‌شده آهن در بدن را کم می‌کنند و با اثرات ویتامین C که جذب آهن را افزایش می‌دهد، مقابله می‌کنند. سعی شود شیر و غلات را با هم مصرف کنید. البته به محتویات آردهای غلات دقت شود. چراکه در بعضی کشورها مانند انگلستان به آرد آهن اضافه می‌شود. پروتئین سویا نیز میزان جذب آهن را در بدن کم می‌کند. از این نوع پروتئین می‌توان به خوبی در غذاهای مختلف استفاده کرد و با افزودن ادویه، طعم بهتری به آن‌ها داد. چای، قهوه و ادویه‌جات: چای، قهوه و بعضی از ادویه‌جات (آویشن) از میزان جذب آهن می‌کاهند. چای درعین‌حال یک منبع آنتی‌اکسیدان خوبی است.
- **لبنیات:** مصرف مواد غذایی غنی از کلسیم مثل لبنیات جذب آهن را در بدن کاهش می‌دهند. بیماران تالاسمی باید مواد غذایی غنی از کلسیم را به مقدار زیاد مصرف کنند، زیرا یکی از عوارض این بیماری ضعیف و شکننده شدن استخوان‌ها در افراد تالاسمی است که این موضوع برای تقویت و حفظ سلامت استخوان‌ها مهم است.

غذاهای افزایش‌دهنده جذب آهن

غذاهایی که موجب افزایش جذب آهن می‌شوند، شامل موارد زیر است:

- ویتامین C: مواد غذایی حاوی ویتامین C مثل میوه‌ها، آب میوه‌ها (به خصوص آب پرتقال و آب سایر مرکبات) و سبزی‌ها را زیاد مصرف نکنید، زیرا جذب آهن و سمیت آن را در بدن افزایش می‌دهد. بهتر است از مصرف میوه و سبزی‌ها، به همراه وعده غذایی یا بلافاصله پس از آن خودداری شود. به جای آن مصرف یک فنجان چای یا قهوه بهتر است، زیرا از جذب آهن جلوگیری می‌کند. همچنین می‌توان شیر را جایگزین آن کرد. اما ازآنجایی که میوه‌ها و سبزی‌ها حاوی انواع ویتامین‌ها و آنتی‌اکسیدان‌ها هستند و مصرف آن‌ها ضروری است، بهتر است در بین دو وعده اصلی غذا (به عنوان میان‌وعده) مصرف شوند.
- گوشت، مرغ، ماهی و غذاهای دریایی: از مصرف گوشت قرمز، گوشت پرندگان، ماهی و سایر غذاهایی دریایی پرهیز شود.، زیرا این گروه از مواد غذایی نه تنها حاوی مقدار زیادی آهن از نوع هِم هستند، بلکه باعث افزایش جذب آهن غیرهِم از سایر غذاها نیز می‌شوند. البته عاقلانه نیست که همه آن‌ها از برنامه غذایی حذف شوند.

آگهی مفقودی

آقای امین طاهری فرزند علی دارای شناسنامه شماره ۸۵۵ و کد ملی ۵۴۹۹۸۹۴۹۲۲ صادره از تیران متولد سال ۱۳۶۶ اظهار دارد که دانشنامه دائم ایشان مفقود گردیده و به موجب این آگهی دانشنامه مذکور باطل اعلام می شود. از یابنده خواهشمند است مدرك یاد شده را به اداره کل آموزش دانشگاه صنعتی اصفهان تسلیم نماید.

اصفهان زیبا

اصفهان، میدان امام حسین علیه‌السلام
خیابان طالقانی، مقابل ارگ جهان‌نما
تلفن ۳۲۲۱۸۱۸۲
فکس ۳۲۲۱۹۰۷۰
حرف مردم ۱۰۰۰۳۱۳۲۲۱۸۱۸۲
امور آگهی‌ها ۳۲۲۲۹۵۱۲
اشتراک ۹۵۰۱۲۰۴۱

صاحب امتیاز شرکت فرهنگی هنری مطبوعاتی پیام اصفهان زیبا
مدیرمسئول علی قاسم زاده مدیرعامل احسان تیموری
شورای سردبیری محسن حیدری‌فرد، معین مومنیان
داوود جعفری، محمد حسین اعتزازیان، احسان تیموری

تحریریه معین مومنیان و سیده نرگس نظام‌الدین (فرهنگ و هنر)، زینب تاج‌الدین (پایداری)، نفیسه حاجاتی (میراث و گردشگری)
داوود جعفری و مینا ایزدی (اقتصاد) زهره قندهاری (شورا و مدیریت شهری)، مهری مصور (ورزش)، حمیدرضا نیکومرام (عکس)
لیلا کهلانی (سلامت)، محمد حسین اعتزازیان، لیلا مقیمی (جامعه)، پگاه ظاهری (سیاست و دیپلماسی)
علیرضا مظاهری و سولماز رجبی (گرافیک)، سیدمیلاد میردامادی (چند رسانه‌ای)، افسانه صادقی (ترجمه)
عذرا دیانی، مائده رئوفی و سارا حفیظی (ویراستاری)

سال هجدهم | شماره ۴۳۳۲ | یکشنبه ۱۲ تیر ۱۴۰۱

isfahanziba.com

PDF Compressor Free Version

یادداشت پشت چراغ قرمز

بزرگراه پرترافیک

مهتاب غزالی
کارشناس ارشد مرکز کنترل ترافیک

مسیر هر روزی بعضی از شهروندان، بزرگراه‌های شهری است. آن‌ها به تجربه ساعات پیک ترافیک بزرگراه‌ها و بزرگراه‌های خلوت‌تر را می‌شناسند و مسیر خودشان را بر آن اساس انتخاب می‌کنند؛ اما بعضی از شهروندان، به صورت موردی از بزرگراه‌ها استفاده می‌کنند که باید پیش از انتخاب مسیر و وارد شدن به یک بزرگراه از سامانه‌های اطلاع‌رسانی استفاده کنند.

این رانندگان می‌توانند از سایت trafficonline مرکز کنترل ترافیک، وضعیت معابر را جست‌وجو کنند یا با گوش‌کردن به پیام‌های آن مرکز از رادیو اصفهان و صدای شهر، از آخرین وضعیت ترافیکی و بزرگراه‌ها اطلاع حاصل کرده و مسیر خودشان را براساس اطلاعات مذکور تعیین کنند.

با این همه و با وجود اطلاع‌رسانی‌های متنوع، بعضا گیرکردن در ترافیک بزرگراهی اجتناب‌ناپذیر است. در چنین شرایطی تنها باید با خون‌سردی و بدون عجله و شتاب با جریان پیوسته ترافیک به حرکت ادامه داد. هرگونه کوشش برای تغییر مسیر و استفاده از شانه بزرگراه احتمال وقوع تصادف را افزایش می‌دهد و وضعیت را برای ما پیچیده‌تر می‌کند. در این زمان گوش‌کردن به یک موسیقی آرام‌بخش و حرکت در بین خطوط طولی بهترین روش است. همیشه آرامش خود را در ترافیک حفظ کنید.

دیروزنامه

فرهنگ و زندگی

مالیات بر زباله!

افسانه صادقی
مترجم

در برخی کشورهای جهان مردم باید برای جمع‌آوری و دفع هر کیسه زباله‌ای که تولید می‌کنند، به‌طور جداگانه هزینه بدهند. «پرداخت بر اساس پرتاب» (pay-as-you-throw) سیاستی است که افراد را ملزم می‌کند متناسب با میزان زباله‌ای که تولید می‌کنند، هزینه بپردازند. به عبارت دیگر، شما اجازه ندارید به‌راحتی در خانه را باز کنید و هر مقدار زباله‌ای که دلتان خواست به بیرون پرتاب کنید؛ بلکه باید در ازای تولید زباله بیشتر پول بیشتری هم بدهید. در حال حاضر، سیاست «پرداخت بر اساس میزان تولید زباله» در بسیاری از شهرهای کوچک و بزرگ در سرتاسر جهان اجرا می‌شود. شهرهای بزرگ اغلب از شهروندان خود می‌خواهند برچسب‌ها یا کیسه‌های زباله مخصوصی را خریداری کنند.

به این ترتیب، مردم می‌توانند هزینه هر کیسه زباله را به‌طور جداگانه پرداخت کنند؛ به‌عنوان مثال، در شهر واترویل در ایالت مین آمریکا، خواروبارفروشی‌های محلی و فروشگاه‌های شبانه‌روزی این کیسه‌های مخصوص را در دو سایز به فروش می‌رسانند: سایز بزرگ که ظرفیتی معادل ۳۰ گالن (حدود ۱۱۴ لیتر) دارد و قیمتش ۲٫۶۰ دلار است و سایز کوچک با ظرفیتی معادل ۱۵ گالن (حدود ۵۷ لیتر) که به قیمت ۱٫۶۳ دلار به فروش می‌رسد. تمام زباله‌هایی که مردم برای جمع‌آوری بیرون خانه می‌گذارند، باید حتما در این کیسه‌های مخصوص باشد. یک راه دیگر هم این است که از مردم می‌خواهند در برنامه‌های خدماتی جمع‌آوری زباله برای یک سطح مشخص ثبت‌نام کنند. به این ترتیب، مقدار زباله‌ای که اجازه دارند برای جمع‌آوری جلوی در خانه بگذارند، محدود می‌شود. این راهبرد شهروندان را تشویق می‌کند تا در برنامه‌های بازیافت زباله یا تهیه کمپوست (کود) از آن مشارکت فعالانه‌تری داشته باشند.

وقتی خانوارها به‌طور مستقیم برای خدمات جمع‌آوری و دفع زباله هزینه پرداخت می‌کنند، معمولا خیلی سریع میزان تولید زباله خود را کاهش می‌دهند؛ به‌عنوان مثال، در ایالت ماساچوست، در سال ۲۰۲۰ به‌طور متوسط به ازای هر خانوار ۱٬۲۳۹ پوند زباله تولید کرده‌اند؛ اما در شهرهایی که از این راهبرد استفاده نمی‌کرده‌اند، میزان تولید زباله به ازای هر خانوار ۱٬۷۵۶ پوند بوده است.

به عبارت دیگر، این راهبرد منجر به کاهش ۳۰ درصدی در میزان تولید زباله شده است.

چنین تغییری می‌تواند به این معنا باشد که افراد مقدار بیشتری از زباله تولیدی خود را بازیافت یا از آن کمپوست تهیه می‌کنند؛ بنابراین حجم کلی جریان پسماند نسبتا ثابت باقی خواهد ماند؛ اما به‌مرورزمان، جوامعی که از سیستم «پرداخت بر اساس میزان تولید زباله» استفاده می‌کنند، معمولا شاهد کاهش چشمگیر در حجم کلی دورریزها خواهند بود که این کاهش شامل میزان پسماند بازیافتی و کمپوست‌شده هم می‌شود.

البته این راهبرد می‌تواند در ابتدا مناقشه برانگیز باشد. ازآنجاکه همه مردم همین حالا هم هزینه جمع‌آوری و دفع زباله تولیدی خود را چه از طریق مالیات کرایه ملک و چه در قالب مالیات بر دارایی پرداخت می‌کنند، اگر قرار باشد «پرداخت بر اساس پرتاب» خارج از این هزینه و به‌طور جداگانه حساب شود، مثل یک مالیات جدید به نظر خواهد رسید. علاوه بر این، برخی افراد نگران‌اند که برنامه‌های «پرداخت بر اساس میزان تولید زباله» افراد را به دفع غیرقانونی پسماند ترغیب کند؛ اگرچه چنین چیزی تا به حال در عمل مشاهده نشده است.

نگرانی جدی‌تری که درباره سیستم «پرداخت بر اساس پرتاب» وجود دارد این است که اگر چنین برنامه‌هایی به‌طور هوشمندانه و مدبرانه مدیریت نشوند، می‌توانند برای خانوارهای کم‌درآمد هزینه‌بر باشند. به منظور اجتناب از چنین مشکلاتی، بسیاری از جوامع به شهروندان مسن و کم‌درآمد خود کیسه زباله رایگان می‌دهند یا این کیسه‌ها را با تخفیف به چنین افرادی می‌فروشند؛ به‌علاوه، اغلب این جوامع می‌کوشند هزینه بازیافت خود را پایین‌تر از هزینه جمع‌آوری زباله نگه دارند. چنین رویکردهایی معمولا باعث می‌شود هزینه برنامه‌های «پرداخت بر اساس میزان تولید زباله» برای همه خانوارها منصفانه و مقرون به صرفه باشد.

منبع: (theconversation.com)

فضای مجازی

#حراج-تهران

چیزهایی هست که نمی‌دانی
چهارمیلیارد برای این تابلو...
دو میلیارد برای آن تابلو...

هرچقدر تلاش می‌کنی بفهمی که این خط خطی‌های کنارهم قرار گرفته معنایشان چیست، کمتر چیزی دستگیرت می‌شود. فقط تونیستی. کارشناسان هنری هم نمی‌توانند توضیح بدهند که چرا قیمت یک تابلو باید به اندازه قیمت یک خانه باشد. واقعیت این است که قیمت تابلوها مثل قیمت قرارداد فوتبالیست‌هاست. همه می‌پردازند، هرکسی سهمی به جیب می‌زند، کسی نظارتی ندارد و دست آخر شما هم نه می‌توانی بفهمی چرا در لیگ ایران بازیکن بیست و نه میلیاردی داریم که حتی یک بازی ملی ندارد، نه می‌توانی بفهمی که چرا یک تابلو چهارمیلیارد تومان می‌ارزد! این بازی آدم‌های داناست. من و شما، که اصلا پولی برای شست و شو نداریم، ول معطل این بازار مکاره‌ایم.

فرهیختگان

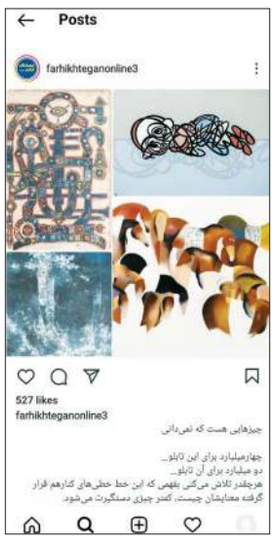

تقویم / مناسبت

روز جهانی بدون کیسه پلاستیکی

به منظور استمرارِ فرهنگ‌سازی و ترویج آگاهی در جهت خودداری از استفاده از کیسه‌های پلاستیکی و هم‌سو شدن با تاریخ جهانی، هم زمان با سایر نقاط دنیا اداره کل محیط زیست و توسعه پایدار روز ۱۲ تیر (۳ جولای) را به عنوان روز بدون کیسه پلاستیکی در داخل ایران معرفی کرده است. مسئله‌ای که این روزها به دغدغه اصلی بسیاری از حامیان محیط زیست و حتی مردم عادی تبدیل شده است، آلودگی ناشی از پلاستیک‌های یک‌بارمصرف است که برای سلامتی انسان، جانوران و به‌طور کلی کیفیت محیط زیست خطرهای زیادی را به همراه دارد.

اگرچه گسترش تولید و استفاده از پلاستیک به بهبود کیفیت زندگی ما کمک کرده، اما عوارض این موضوع نیز گریبان‌گیر ما شده است. مسئله‌ای که این روزها به دغدغه اصلی بسیاری از حامیان محیط زیست و حتی مردم عادی تبدیل شده است، آلودگی ناشی از پلاستیک‌های یک‌بار مصرف است که برای سلامتی انسان، جانوران و به طور کلی کیفیت محیط زیست، خطرهای زیادی را به همراه دارد. هر ایرانی روزانه به طور میانگین سه کیسه پلاستیکی مصرف می‌کند که متوسط عمر استفاده از هر کیسه تنها ۱۲ دقیقه است؛ در حالی‌که برای حذف هر کدام از این کیسه‌ها از طبیعت، بین ۳۰۰ روز تا یک سال زمان نیاز است. علاوه بر این، ظروف یک‌بارمصرف پلاستیکی، سفره‌های پلاستیکی، بسته بندی‌های پلاستیکی و غیره نیز در کشور به مقادیر زیاد تولید شده که به دلیل تغییر سبک زندگی مردم در دهه‌های اخیر بسیار مورد استفاده قرار گرفته و فشاری دوچندان به محیط زیست وارد کرده است. به‌عنوان راهکار بسیار ساده پیشنهاد می‌شود یک کیسه پارچه‌ای همیشه دنبال خود داشته باشید و به فروشنده‌ها با لبخند بگویید: «ممنون، نمی‌خواهم.»

افزودنی‌ها

بوک مارک

برشی از رمان
خانواده تیبو
اثر روژه مارتن دوگار

رنج زندگی

شما خبر ندارید که در دوروبرتان انبوهی از مردم بدبخت هستند که زندگی کردن برایشان یعنی هر روز رنج بردن، یعنی بی‌دستمزد کافی و بی‌تضمین آینده و بی‌امکان امید، زیر کار خرد شدن! شما دست‌کم می‌دانید که زغال سنگ استخراج می‌شود و کارخانه‌ها به راه می‌افتد؛ ولی آیا گاهی به فکر این میلیون‌ها انسان بوده‌اید که همه عمرشان در تاریکی معادن می‌گذرد و میلیون‌ها انسان دیگر که اعصابشان در هیاهوی ماشین‌آلات کارخانه‌ها فرسوده می‌شود؟ یا حتی آن مردم نیمه خوشبخت روستاها که کار روزانه‌شان خراشیدن زمین است و برحسب فصل‌های سال، روزی ده یا دوازده یا چهارده ساعت جان می‌کنند تا حاصل رنجشان را به واسطه‌هایی بفروشند که از قبل آن‌ها در تنعم زندگی می‌کنند؟ این است رنج انسان‌ها! آیا اغراق می‌کنم؟ ابداً!

خانه‌داری آسان

کارهای عجیب با سس مایونز

اگر بچه دیوار خانه را نقاشی کرده: کمی سس مایونز روی آن بمالید و بعد با دستمال نم‌دار روی آن بکشید و با یک حوله آن را خشک کنید تا چربی سس روی دیوار نماند. اگر استیکر و برچسب‌های قیمت و... روی وسایل مونده: کمی سس روی آن بزنید تا خیس بخورد؛ سپس با یک مسواک نرم یا پارچه آن را پاک کنید. اگر جای لیوان روی میز مونده: کمی سس روی آن بمالید و پس از چند دقیقه پاک کنید. اگر گیاهانی درخشان می‌خواهید: با کمک دستمال کاغذی، کمی مایونز را، روی برگ‌های گیاه خانگی‌تان بکشید تا درخشندگی آن‌ها چشم همه را خیره کند و مانع خاک‌گرفتن آن‌ها شوید. اگر مبلتان ترک خورده: میان درز ترک‌های موجود را با مایونز پر کنید و چند روز به آن مهلت دهید. روغن و پروتئین موجود در مایونز، باعث متورم شدن چوب و درنتیجه، پرشدن ترک‌های قدیمی می‌شود.

حکمت علوی

راه خوب زیستن

مرگ بهتر از تن به ذلت دادن و به اندک ساختن، بهتر از دست نیاز به سوی مردم داشتن است. اگر به انسان نشسته در جای خویش چیزی ندهند، با حرکت و تلاش نیز نخواهند داد. روزگار دو روز است؛ روزی به سود تو و روزی به زیان تو است؛ پس آنگاه که به سود تو است، به خوش‌گذرانی و سرکشی روی نیاور، و آنگاه که به زیان تو است، شکیبا باش.

(حکمت ۳۹۶)

حکایت

سنگ سرد

چوپانی عادت داشت در یک مکان معین زیر یک درخت بنشیند و گله گوسفندان را برای چرا در اطراف آنجا نگه دارد. زیر درخت سه قطعه سنگ بود که چوپان همیشه از آن‌ها برای آتش درست کردن استفاده کرده و برای خود چای آماده می‌کرد. هر بار که او آتشی میان سنگ‌ها می‌افروخت، متوجه می‌شد که یکی از سنگ‌ها مادامی که آتش روشن است، سرد است؛ اما دلیل آن را نمی‌دانست.

چند بار سعی کرد با عوض‌کردن جای سنگ‌ها چیزی دست‌گیرش شود؛ اما همچنان در هر جایی که سنگ را قرار می‌داد، سرد بود؛ تا اینکه یک روز وسوسه شد از راز این سنگ آگاه شود. تیشه‌ای با خود برد و سنگ را به دو نیم کرد. آه از نهادش برآمد. میان سنگ موجودی بسیار ریزمانند کرم زندگی می‌کرد. رو به آسمان کرد و خداوند را در حالی که اشک صورتش را پوشانده بود، شکر کرد و گفت: خدایا! ای مهربان! تو که برای کرمی این چنین می‌اندیشی و به فکر آرامش او هستی، پس ببین برای من چه کرده‌ای و من هیچ‌گاه سنگ وجودم را نشکستم تا مهر تو را به خود ببینم.

پادکست

شنیدن در مسیر

چه بخواهیم و چه نخواهیم بخش زیادی از وقتمان به صورت روزانه در ترافیک می‌گذرد. اگر از اتفاق‌های غیرمترقبه هم بگذریم، حداقل در زمان رفت و برگشت به محل کار، دقایق زیادی را در ترافیک خواهیم بود. این ترافیک در شهرهای بزرگ چندین برابر هم می‌شود و ممکن است چندین ساعت هم به طول بینجامد.

پس حالا که در روز چندین ساعت مجبوریم روی صندلی ماشین بنشینیم و در ترافیک منتظر باشیم، چرا این زمان را به شنیدن یک پادکست جذاب اختصاص ندهیم؟ از این پس روزهای فرد همراه روزنامه باشید تا پادکست‌های مناسب سلیقه خود را پیدا کنید و به جای اتلاف وقت ارزشمندتان در ترافیک روزمره، به بهبود زندگی خود کمک کنید.

رادیوراه

اگر به دنبال رشد و توسعه فردی هستید، پیشنهاد ما به شما گوش کردن به اپیزودهای رادیو راه است. اگر به دنبال تجربه آرامش و پذیرش بیشتری در زندگی هستید، دکتر شکوری در رادیو راه کمکتان خواهد کرد. مجتبی شکوری را بیشتر در برنامه تلویزیونی کتاب باز دیده‌ایم و عمده شهرت او نیز به خاطر حضور در همین برنامه است. او کارشناسی مکانیک و دکتری علوم سیاسی دارد؛ منتها کار و مهارت جالبش به رشته تحصیلی‌اش مربوط نمی‌شود. شکوری زیاد کتاب می‌خواند، خیلی فکر می‌کند و خوب حرف می‌زند. موضوع‌هایی که او در پادکست‌هایش مطرح می‌کند همگی با هدف درک و شناخت بهتر خودمان و جهانی است که در آن زندگی می‌کنیم، موضوع‌هایی مانند عشق، مرگ، نبوغ، رضایت درونی، جنگ و مسیر زندگی. هر اپیزود یکی از این موضوع‌ها را شرح می‌دهد.

از ویژگی‌های مثبت رادیو راه این است: منابعی را که برای هر اپیزود استفاده می‌کند، در اختیار مخاطب قرار می‌دهد. اجرای پادکست را به صورت تک‌نفره خود مجتبی شکوری انجام می‌دهد. کارگردان صوتی‌اش هم محسن رحمانی است. می‌توان گفت از لحاظ کیفیت صدا و کار گرافیکی این پادکست از کیفیت لازم برخوردار است. منابعی که مجتبی شکوری بیشتر از آن‌ها استفاده می‌کند:

- محکم در آغوشم بگیر، اثر دکتر سو جانسن، ترجمه سمانه پرهیزکاری، نشر میلکان.
- چرا عاشق می‌شویم؟، اثر هلن فیشر، ترجمه سهیل سمّی، نشر ققنوس.
- عشق بحثی غیر عاشقانه، اثر مری ایوانز، ترجمه پروین قائمی، نشر آشیان.
- سیر عشق، اثر آلن دوباتن، ترجمه زهرا باختری، نشر چترنگ.
- همه چیز درباره عشق، اثر بل هوکس، ترجمه آزاده اتحاد، نشر خزه.
- عشق در عمل، اثر راس هریس، ترجمه میلاد خواجه‌پور، نشر ارجمند.
- جستارهایی در باب عشق، اثر آلن دوباتن، ترجمه گلی امامی، نشر نیلوفر.

Instagram | Esfzibanews
Telegram | @Esfzibanews