روزنامه سراسری مردم نصف جهان

اصفهان زیبا

ISFAHANZIBA.IR

ISFAHAN-E-ZIBA
Vol.15 | No.3373
MONDAY.24 DEC 2018
ISSN 2423754-X

ISO 10004
ISO 10002

دوشنبه ۳ دی ۱۳۹۷
۱۶ ربیع الثانی ۱۴۴۰
سال پانزدهم | شماره ۳۳۷۳
۱۶ صفحه، قیمت: ۱۵۰۰ تومان
پرتیراژترین روزنامه استان اصفهان

پیشتازی دانشگاه‌ها در دیپلماسی

اگر همه نهادها مثل دانشگاه‌های اصفهان رفتار کنند، نصف‌جهان به جهان شناسانده می‌شود ۲

رونمایی از طرح های «قصه آدم و هوا»

شهردار اصفهان: مهار آلودگی هوا با همراهی همه مسئولان و مردم ممکن است

عکس از آرانس عکس اصفهان زیبا ۴

شورا ۰۵
تلاش برای افزایش سقف بودجه ۹۸

■ بودجه ۳۳۰۰ میلیاردی شورا تغییر می‌کند؟

اقتصاد ۱۳
پادزهر رکود تورمی

■ راهکارهای برون رفت از این مرحله چیست؟

فرهنگ ۰۶
دعوت استانبول از نابغه ناشنوای مینا!

■ علی حاج علی زاده، میناکار اصفهانی، آثار متفاوت خلق می کند

ورزش ۰۸
کشتی اصفهان دوبنده جدید پوشید

■ مصطفی میرزایی بر صندلی ریاست هیئت کشتی تکیه زد

جامعه ۰۷
سوختگی در ایران هشت برابر جهان

■ بیمارستان‌های تامین اجتماعی بیماران سوختگی را پذیرش نمی‌کنند

اقتصاد شهری ۱۰
انحراف در برآورد بودجه ها

■ چرا پروژه‌های شهر گران تمام می‌شود؟

اندیشه ۱۵
بروید از درختان چهارباغ بپرسید

■ روایتی از مقابله حاج آقانورالله با تخریب گری ظل السلطان

میراث ۰۳
تصویر مسجد شیخ لطف‌الله جهانی شد

■ روایت الوان از این مسجد، رتبه اول «ویکی دوستدار یادمان‌ها»

سخن + روز

قانون بازنشستگی شامل ائمه جمعه می‌شود؟

آیا قانون منع به کارگیری بازنشستگان بعد از اصلاح، شامل ائمه جمعه هم خواهد شد؟ قانونی که بعد از تصویب و اجرا در عمل به اما و اگرهای بسیار برخورد و برخی با اجازه گرفتن از مقام معظم رهبری در صدد مستثنی شدن از قانون بودند. اما ایشان در این مورد گفتند: «بهتر همین است که خود نمایندگان محترم مجلس قانون را جوری ترتیب بدهند و اصلاح کنند که دیگر این اشکالات پیش نیاید، مجبور نشوند که به اجازه رهبری متوسل بشوند.»

حالا پارلمان نشینان کار را به مرکز پژوهش های مجلس سپرده اند تا ببینند نتیجه کار چه از آب در می آید. صنفی که این روزها برخی درباره شان گفته اند که قانون منع به‌کارگیری بازنشستگان باید شامل حال آنها هم بشود، ائمه جماعات اند. اگرچه طبق قانون موجود نهادهای زیر مجموعه رهبری شامل قانون می شوند، اما شخصیت هایی که مستقیم از سوی ایشان منصوب شده اند، مشمول این قانون نمی شوند، اما نکته جالب این بود که یکی از همین منصوبین، یعنی امام جمعه بندرلنگه چندی قبل درخواست کرده بود که این قانون شامل حال آنها هم بشود.

حجت‌الاسلام رکنی امام جمعه لنگرود در نامه‌ای نوشته بود: «استدعای ما از مقام معظم رهبری هم همین است که این قانون در مورد ائمه جمعه نیز اجرا شود و بنده حاضرم اولین کسی باشم که از همین تریبون نماز جمعه با مردم خداحافظی کنم. حتی اگر این قانون شامل همه هم نشود، برخی باید داوطلب باشند تا جوانان بانشاط و پرتلاش در این جایگاه ها قرار بگیرند.»

با این حال برخی معتقدند امام جمعه بودن شغل نیست که این قانون شامل حال آن شود. چند وقت پیش هادی غفاری با استقبال از درخواست امام جمعه بندرلنگه گفته بود: «منع به‌کارگیری بازنشستگان درباره ائمه جمعه علاوه بر مبحث قانونی، از منظر اخلاقی هم قابل بحث است که باید از هر دو بعد مورد بررسی قرار گیرد. ائمه جمعه کارمند نیستند و فعالیت آنها شغل محسوب نمی شود. بنابراین از نظر قانونی و حقوقی قانون منع به‌کارگیری بازنشستگان درباره ائمه جمعه قابلیت اجرا ندارد. ما اگر اهداف قانونگذار را مد نظر قرار دهیم، متوجه می شویم روح تصویب قانون منع به‌کارگیری بازنشستگان پوست اندازی در نیروهای نظام است، بر این اساس، ما باید روحانیون جوان و تحصیلکرده را که با شرایط و علم روز آشنایی کامل داشته و زبان توده مردم را بهتر فهمیده و توده هم آنها را بهتر درک می کند، جایگزین روحانیون و ائمه جمعه که کهولت سن دارند، کنیم.»

ورود زنان به ورزشگاه مشروط می‌شود

اخلاق و مسائل شرعی باید رعایت شود

ماجرای حضور زنان ایرانی در ورزشگاه هرازگاه سوژه داغ رسانه ها می شود، مدتی به خاموشی می رود و دوباره هرزمان سخن یا موضعی در این باره مطرح شود، برسرزبان ها می افتد. آخرین بار در بازی برگشت فینال لیگ قهرمانان آسیا بود که گروهی از زنان ایرانی توانستند برای تماشای دیدار دو تیم پرسپولیس و کاشیمای ژاپن به ورزشگاه آزادی بروند. گرچه پیش از این بازی، هربار پای زنان ایرانی به ورزشگاه باز می شد، مخالفت ها از تریبون های مختلف به ویژه از سوی دادستان کل کشور مطرح می شد، اما در این دیدار به دلیل آنکه ترس از جریمه ایران از سوی فدراسیون جهانی وجود داشت، درهای ورزشگاه گرچه محدود، اما به روی زنان باز شد. حالا اما معاون فرهنگی قوه قضائیه گفته حضور زنان در ورزشگاه با رعایت دو شرط ممکن است: اخلاق و مسائل شرعی.

هادی صادقی گفته: «بانوان نیز می توانند همچون آقایان به ورزشگاه ها بروند و از دیدن بازی ها لذت ببرند، به شرطی که اخلاق و مسائل شرعی رعایت شود. همانگونه که خانم ها همراه با آقایان به سینما می روند و از دیدن فیلم بهره می‌گیرند یا به پارک می روند، در ورزشگاه نیز می‌توانند حضور پیدا کنند، ولی ورود زنان به ورزشگاه ها ممکن است دو عارضه داشته باشد که باید آن را برطرف کرد و مسئولان اجازه ندهند این مسائل پدید آید.»

او که با ایلنا گفت‌وگو می‌کرد، افزود: اگر این دو عارضه، مدیریت و با آن مقابله شود و دولت فضایی مناسب را ایجاد کند که این دو مشکل وجود نداشته باشد، هیچ اشکالی مانع حضور بانوان در ورزشگاه ها نخواهد بود که عارضه اول موضوع اخلاق است. یعنی ممکن است در ورزشگاه ها فضای ناسالمی وجود داشته باشد و کلمات اهانت آمیزی گفته شود یا به بانوان توهین هایی شود و در آن صورت حریم ها شکسته شود که باید مدیریت شود، ولی رفع این مسئله فقط کار دولت نیست و خود مردم باید همکاری کنند. مسئله رعایت اخلاق در ورزشگاه هم به عهده دولت است و هم تیم های ورزشی و طرفدارانشان باید فعالیت کنند تا فضایی سالم را برای حضور زنان ایجاد کنند و فدراسیون ها نیز باید نظارت داشته باشند.

صادقی گفت: عارضه دوم مربوط به مسائل شرعی است که طبق فتوای مراجع تقلید دیدن بدن نامحرم برای هر دو طرف اشکال دارد. یعنی هم مرد و هم زن نمی توانند به بدن برهنه نگاه کنند که رفع این مشکل هم سخت نیست. چون در گذشته برای حضور بانوان در بعضی از ورزش ها این کار را کرده ایم و تجربه داریم. بانوان در اوایل انقلاب در هیچ رشته ورزشی شرکت نمی‌کردند، ولی الان در ده ها رشته با پوشش خوب شرکت می‌کنند و بر همین اساس می‌توانند با پوشش خوب در مسابقات شرکت کنند.

پیشتازی دانشگاه‌ها در دیپلماسی

اگر همه نهادها مثل دانشگاه‌های اصفهان رفتار کنند، نصف جهان به جهان شناسانده می‌شود

قریب به نه سال از پا گرفتن دفتر نمایندگی وزارت امور خارجه در اصفهان می‌گذرد و تا امروز در سه دولت، سه رئیس به خود دیده است. علیرضا سالاریان در دولت دوازدهم پس از محمدرضا کارشناس، در دی ماه ۹۶، برای ریاست این نمایندگی انتخاب شد و دیروز در سالگرد حضورش در اصفهان، با خبرنگاران دور یک میز نشست و از عملکرد یک‌ساله این سازمان و رسالت‌هایش گفت.

او با تاکید بر اینکه مدیریت شهری جدید اصفهان توجه ویژه‌ای به دیپلماسی شهری دارد، دو دانشگاه اصفهان و صنعتی را نیز دو نهاد فعال در حوزه روابط بین الملل در استان یاد کرد: «این دانشگاه ها تعاملات و ارتباطات جدی و عملی با دانشگاه های همتای خود در جهان دارند. براساس تقسیم بندی وزارت علوم، دانشگاه صنعتی معین دانشگاه سوییس و دانشگاه اصفهان هم معین همتایان خود در ژاپن و کره جنوبی هستند. اگر همه نهادها مثل دانشگاه های اصفهان عمل کنند، اصفهان به خوبی به دنیا شناسانده خواهد شد.» سالاریان با بیان اینکه نمایندگی وزارت خارجه خدمات خود را در حوزه دیپلماسی عمومی، فرهنگی، علمی، دانشگاهی به شهروندان استان اصفهان و چهارمحال و بختیاری ارائه می دهد، گفت:

«در بخش کنسولگری از سال ۹۶ بیش از ۲۸ هزار سند و در شش ماهه نخست امسال ۱۷ هزار سند تایید شده است و از طرف دیگر با توجه به فراهم کردن زمینه های کنسولگری در اصفهان شهروندان اصفهانی دیگر لازم نیست برای انجام کارهای خود به تهران مراجعه کنند و می توانند با مراجعه به نمایندگی وزارت امور خارجه در اصفهان همه اقدامات کنسولی خود را پیگیری کنند.»

او با اشاره به رفت و آمد هیئت ها در اصفهان در طول یک سال گذشته گفت: «برگزاری نشست سطح بالای همکاری های ایران و اتحادیه اروپا، برگزاری هفته فرهنگی اصفهان در پاریس، نشست مشترک با اتاق بازرگانی فرانسه، دیدار با سفیران دیگر کشورها، دیدار با هیئت سن پترزبورگ، دیدار با مدیران ارشد اینترنتی چین، دیدار با وزیر فرهنگ صربستان، دیدار و میزبانی از وزیر امور خارجه اسپانیا، دیدار با معاون سیاست خارجی اروپا، مذاکره با هیئت اقتصادی کره جنوبی و مدیرکل وزارت خارجه هند از جمله برنامه های این نمایندگی در طول یک سال گذشته بوده است.» سالاریان در پاسخ به سوالی درباره توقف برخی پروازهای خارجی به ایران و بروز مشکلات در زمینه ورود گردشگر به کشور و همچنین اصفهان گفت: «هواپیمایی قطری که از بهمن ماه اضافه خواهد شد با ۱۶۰ کشور دنیا ارتباط دارد، اما برای چنین توسعه هایی نیاز داریم که محدودیت های فکری و ذهنی را برداریم. مگرچه اشکالی دارد ما از ظرفیت این ایرلاین استفاده کنیم؟ البته مشکلات ما در حوزه گردشگری بسیار است و از جمله آن می توان به انعطاف پذیر نبودن در بخش هتل ها و ایرلاین ها اشاره کرد؛ آنچه در همه جای دنیا در فصل های مختلف سال شاهد آن هستیم.»

رئیس نمایندگی وزارت امور خارجه افزود: «آمار گردشگری در ایران ضعیف است، به طوری که در سال گذشته فقط ۵ میلیون نفر وارد کشور شده اند و ۵۰۰ هزار نفر آنها سهم اصفهان بوده اند. اگر قرار باشد این آمار با کشوری مثل ترکیه با ۴۰ میلیون گردشگر در سال مقایسه شود، می بینیم که بسیار عقب هستیم. البته در شش ماهه ابتدای امسال وضع بسیار بدتر شده است و به ۲۹۰ هزار نفر در اصفهان رسیده است. اصفهان نه فقط از کشورهای خارجی که از شهرهای دیگر همچون شیراز هم عقب مانده است. ما باید همه تلاش خود را برای گردشگری به میدان بیاوریم. راه اندازی شهرک سلامت و رونق گردشگری سلامت یکی از این تلاش ها است.»

گروه سیاست

نقل + قول

نیروی انتظامی باید در چشم مردم عادل و هوشیار باشد

رهبر انقلاب با اشاره به پیشرفت‌های نیروی انتظامی از جمله بهبود رفتار با مردم و مراجعان در مراکز انتظامی نسبت به گذشته، بر لزوم استمرار پیشرفت ها تاکید کردند و افزودند: عملکرد نیروی انتظامی باید عاقلانه، مدبرانه و برای مردم اطمینان بخش و اعتمادآفرین باشد. ایشان در دیدار فرماندهان و مسئولان نیروی انتظامی با تشکر از تلاش های حافظان نظم و امنیت، این نیرو را در معرض نگاه و قضاوت عمومی دانستند و تاکید کردند: باید به نحوی عمل کنید که برداشت مردم از نیروی انتظامی یک نیروی مقتدر، عادل و هوشیار باشد.

فرمانده کل قوا، لازمه رسیدن نیروی انتظامی به جایگاهی در تراز انقلاب و نظام اسلامی را پیشرفت بدون توقف خواندند و افزودند: بخش های مختلف نیروی انتظامی از جمله کلانتری ها، پاسگاه ها و گشت های انتظامی در پیش چشم مردم قرار دارد، و قضاوت درباره عملکرد نیروی انتظامی به نیروهای مسلح و نظام اسلامی تعمیم پیدا می کند.

توجیه اشتباه بدتر از خود اشتباه است

استاد دانشگاه تهران گفت: همه ما ممکن است عصبانی شویم و یک زمانی حرفی بزنیم؛ اینکه بعدا فرد حاضر نشود از مردم عذرخواهی کند، بد است و وظیفه اخلاقی خود را در جایگاه مدیر، مسئول یا عضوی از جامع ایفا نکرده است. به گزارش ایسنا، صادق زیباکلام در ارتباط با این سوال که وظیفه اخلاقی مسئولان نسبت به مردم چیست؟ با اشاره به ویدیوهای منتشرشده از هتاکی تعدادی از مسئولان در روزهای اخیر، اظهار کرد: همه ما انسان هستیم، جایزالخطا هستیم، ممکن است عصبانی شویم و یک زمانی حرفی بزنیم که دوست نداریم. او ادامه داد: این اتفاق ها برای همه ما می افتد؛ اما چیزی که تاسف‌آور است، این است که ما وقتی مرتکب خطایی می شویم و می دانیم خطایی کردیم نخواهیم آن را بپذیریم.

زیباکلام گفت: وقتی در مقابل خطا سعی کنیم آن را توجیه و رفع و رجوع کنیم یا بگوییم شیطنت کردند و بد عکس گرفتند و بد فیلم برداری کردند یا حرفم را تحریف کردند، به نظرمن بدتر از خطا است.

این فعال سیاسی اصلاح طلب افزود: عذرخواهی نکردن از مردم بزرگ ترین اشتباه است. این خطا خیلی بدتر از این است که فردی عصبانی شود و حرفی بگوید، اما اشتباهش را بپذیرد.

آگهی موضوع ماده ۳ قانون تکلیف وضعیت ثبتی اراضی و ساختمانهای فاقد سند رسمی و ماده ۱۳ آئین نامه اجرائی آن

۴۲۲۸۸/۴۸۳۱۶ برابر آراء صادره هیات موضوع قانون تعیین تکلیف وضعیت ثبتی اراضی وساختمانهای فاقد سند رسمی مستقر در واحد ثبتی شهرضا تصرفات مالکانه و بلامعارض متقاضیان محرز گردیده است ، لذا مشخصات متقاضیان و املاک مورد تقاضا به شرح زیر به منظور اطلاع عموم در دو نوبت به فاصله ۱۵ روز در روزنامه های اصفهان زیبا واصفهان امروز چاپ اصفهان آگهی می شود و در صورتی که اشخاص نسبت به صدور سند مالکیت متقاضیان اعتراضی دارند می توانند از تاریخ انتشار اولین آگهی نسبت به بند(الف) به مدت ۲ ماه و نسبت به بند(ب) به مدت یک ماه اعتراض خود را به اداره ثبت اسناد و املاک شهرضا تسلیم و پس از اخذ رسید ظرف مدت یک ماه از تاریخ تسلیم اعتراض دادخواست خود را به مرجع قضایی تقدیم نمایند و گواهی طرح دعوا را به اداره ثبت اسناد و املاک شهرضا ارائه نمایند. ، بدیهی است در صورت انقضای مدت مذکور و عدم وصول اعتراض طبق مقررات سند مالکیت صادر خواهد شد

بند الف)

بخش یك ثبتی شهرضا

یکم : شماره های فرعی از۱- اصلی ابنیه

۱- رای شماره ۱۳۹۷۶۰۳۰۲۰۰۸۰۰۴۹۷۶ - ۹۷/۰۹/۰۱ - مهدیقلی طاوسی شهرضائی فرزند حسین نسبت به سه دانگ مشاع از ششدانگ یك باب خانه نیمه تمام مجزی شده ازپلاك ۲۳۴ فرعی به مساحت هشتادوهشت مترمربع درازاء سیزده حبه مشاع ازهفتادودوحبه ششدانگ انتقال عادی مع الواسطه ازطرف سهیلامنصف

۲- رای شماره ۱۳۹۷۶۰۳۰۲۰۰۸۰۰۴۹۷۷ - ۹۷/۰۹/۰۱ - عبدالرضا محمدرجبی فرزند رسول نسبت به سه دانگ مشاع از ششدانگ یك باب خانه نیمه تمام مجزی شده ازپلاك ۲۳۴ فرعی به مساحت هشتادوهشت مترمربع درازاء سیزده حبه مشاع ازهفتادودوحبه ششدانگ انتقال عادی مع الواسطه ازطرف سهیلامنصف

۳- رای شماره ۱۳۹۷۶۰۳۰۲۰۰۸۰۰۴۶۷۶ - ۹۷/۰۸/۱۵ - زینت اباذری فرزند عبدالرضا ششدانگ یک باب مغازه مجزی شده ازپلاك ۲۵۰ فرعی به مساحت بیست وسه مترونوزده صدم مترمربع درازاء دوازده سهم مشاع ازیکصدوبیست ونه سهم ویك - سوم سهم دودانگ مشاع ازششدانگ که میزان هشت سهم وچهارصدوشصت وچهار- نهصدویازدهم سهم مشاع آن انتقال عادی ازطرف ورثه کشورامیری

۴- رای شماره ۱۳۹۷۶۰۳۰۲۰۰۸۰۰۵۱۲۷ - ۹۷/۰۹/۱۲ - فضل اله خانی فرزند حیدر ششدانگ یک باب مغازه وانباری محل فروش کلی نوشابه مجزی شده ازپلاك ۴۰۷ فرعی به مساحت چهارصدوپنجاه ویك متروهفتادصدم مترمربع درازاء دوازده حبه مشاع ازهفتادودوحبه ششدانگ که میزان هشت حبه مشاع آن انتقال عادی ازطرف آصف الدین تقوی ومیزان چهارحبه مشاع آن انتقال عادی ازطرف شهلاتقوی

۵- رای شماره ۱۳۹۷۶۰۳۰۲۰۰۸۰۰۴۵۸۳ - ۹۷/۰۸/۱۰ - زهراالسادات میربد فرزند سیدمحمد ششدانگ قسمتی ازیک باب خانه مجزی شده ازپلاك ۸۲۴ فرعی که به شماره ۸۰۹۱ فرعی تبدیل شده که به انضمام ششدانگ پلاك ۸۲۵ فرعی جمعاً تشکیل یك باب خانه راداده است درازاء دوازده سهم ششدانگ که میزان نه سهم مشاع آن انتقال عادی ازطرف ایران صلاحی ومیزان سه سهم مشاع آن انتقال عادی ازطرف صغرا صلاحی

۶- رای شماره ۱۳۹۷۶۰۳۰۲۰۰۸۰۰۴۶۹۴ - ۹۷/۰۸/۱۵ - اله یارعطائی ولندانی فرزند نصراله ششدانگ یک باب مغازه مجزی شده ازپلاك ۴۱۰۱ فرعی به مساحت بیست و هفت متروبیست ونه صدم مربع

دوم : شماره های فرعی از۲- اصلی مزرعه فضل آباد

۷- رای شماره ۱۳۹۵۶۰۳۰۲۰۰۸۰۰۳۴۲۴ - ۹۵/۰۵/۲۸ - رضاسبزواری فرزند عبدالعلی نسبت به سه دانگ مشاع از ششدانگ یک باب خانه دوطبقه مجزی شده ازپلاکهای ۲۱ و ۲۲ فرعی به مساحت یکصدمترمربع

۸- رای شماره ۱۳۹۵۶۰۳۰۲۰۰۸۰۰۳۴۲۵ - ۹۵/۰۵/۲۸ - جوادسبزواری فرزند عبدالعلی نسبت به سه دانگ مشاع از ششدانگ یک باب خانه دوطبقه مجزی شده ازپلاکهای ۲۱ و ۲۲ فرعی به مساحت یکصدمترمربع

۹- شماره ۱۳۹۷۶۰۳۰۲۰۰۸۰۰۳۹۱۲ - ۹۷/۰۷/۱۴ - آیت اله امیرزاده هونجانی فرزند محمد ششدانگ یک باب خانه مجزی شده ازپلاك ۵۱۷ فرعی به مساحت یکصدوبیست ویك متروسی وپنج صدم مترمربع

۱۰- رای شماره ۱۳۹۷۶۰۳۰۲۰۰۸۰۰۴۱۴۷ - ۹۷/۰۷/۲۳ - سمیه حیدری شهرضا فرزند حسنعلی ششدانگ یك باب خانه مجزی شده از پلاك ۶۴۲ فرعی به مساحت یکصدوسی و دومتروهشتادونه صدم مترمربع

۱۱- رای شماره ۱۳۹۷۶۰۳۰۲۰۰۸۰۰۴۸۶۱ - ۹۷/۰۸/۲۷ - علیرضاپژوهان فرزند بهرام ششدانگ یک باب خانه مجزی شده ازپلاك ۸۴۲ فرعی به مساحت یکصدوشصت وسه متروهشتادوچهارصدم مترمربع

۱۲- رای شماره ۱۳۹۷۶۰۳۰۲۰۰۸۰۰۴۷۷۹ - ۹۷/۰۸/۲۳ - مسیح اله علی زاد فرزند نعمت اله نسبت به چهل وهفت حبه وسیصدوپنجاه ودو- سیصدوپنجاه وپنجم حبه مشاع ازهفتادودوحبه ششدانگ یک باب خانه مجزی شده ازپلاك ۸۴۳ فرعی به مساحت دویست ونودویك متروونودوپنج صدم مترمربع

۱۳- رای شماره ۱۳۹۷۶۰۳۰۲۰۰۸۰۰۴۷۸۰ - ۹۷/۰۸/۲۳ - یاسمن کاظمپور فرزند محمدرضا نسبت به بیست وچهارحبه وسه- سیصدوپنجاه وپنجم حبه مشاع ازهفتادودوحبه ششدانگ یک باب خانه مجزی شده ازپلاك ۸۴۳ فرعی به مساحت دویست ونودویك متروونودوپنج صدم مترمربع

۱۴- رای شماره ۱۳۹۷۶۰۳۰۲۰۰۸۰۰۴۵۹۲ - ۹۷/۰۸/۱۰ - جعفرنادری فرزند حسن نسبت به سه دانگ مشاع ازششدانگ یک باب خانه دوطبقه مجزی شده ازپلاك ۹۵۸ فرعی به مساحت دویست ودوازده متروونودوپنج صدم مترمربع

۱۵- رای شماره ۱۳۹۷۶۰۳۰۲۰۰۸۰۰۴۵۹۳ - ۹۷/۰۸/۱۰ - رضانادری فرزند حسن نسبت به سه دانگ مشاع ازششدانگ یک باب خانه دوطبقه مجزی شده ازپلاك ۹۵۸ فرعی به مساحت دویست ودوازده متروونودوپنج صدم مترمربع

۱۶- رای شماره ۱۳۹۷۶۰۳۰۲۰۰۸۰۰۴۷۴۵ - ۹۷/۰۸/۲۱ - محمدحسین گلابی فرزند علیرضا نسبت به چهار دانگ مشاع ازششدانگ یک باب خانه مجزی شده ازپلاك ۹۶۶ فرعی به مساحت یکصدوهفتادونه متروبیست

۱۷- رای شماره ۱۳۹۷۶۰۳۰۲۰۰۸۰۰۴۷۴۷ - ۹۷/۰۸/۲۱ - فاطمه طالبیان شهرضا فرزند فیض اله نسبت به دو دانگ مشاع ازششدانگ یک باب خانه مجزی شده ازپلاك ۹۶۶ فرعی به مساحت یکصدوهفتادونه متروبیست

۱۸- رای شماره ۱۳۹۷۶۰۳۰۲۰۰۸۰۰۴۷۲۱ - ۹۷/۰۸/۲۰ - میثم جمشیدی فرزند احمد ششدانگ یک باب خانه دوطبقه مجزی شده ازپلاك ۹۸۵ فرعی به مساحت یکصدوبیست متروهشتادوهفت صدم مترمربع

۱۹- رای شماره ۱۳۹۷۶۰۳۰۲۰۰۸۰۰۲۰۲۹ - ۹۷/۰۴/۱۳ - مطهره رحمتی فرزند علیرضا نسبت به دو دانگ مشاع از ششدانگ یک باب خانه دوطبقه مجزی شده ازپلاکهای ۱۰۷۴ و ۹۸۶۸ و ۱۳۰۵۵ فرعی به مساحت دویست وسی وهشت متروپنجاه وشش صدم مترمربع

۲۰- رای شماره ۱۳۹۷۶۰۳۰۲۰۰۸۰۰۲۰۳۴ - ۹۷/۰۴/۱۳ - ابراهیم تاکی فرزند حبیب اله نسبت به چهار دانگ مشاع ازششدانگ یک باب خانه دوطبقه مجزی شده ازپلاکهای ۱۰۷۴ و ۹۸۶۸ و ۱۳۰۵۵ فرعی به مساحت دویست وسی وهشت متروپنجاه وشش صدم مترمربع

۲۱- رای شماره ۱۳۹۷۶۰۳۰۲۰۰۸۰۰۳۱۳۲ - ۹۷/۰۵/۲۵ - سمیه حیدری شهرضا فرزند حسنعلی نسبت به دو دانگ مشاع از ششدانگ یک باب ساختمان سه طبقه مجزی شده ازپلاك ۱۰۸۷ فرعی به مساحت نودوهفت متروهشتادودوصدم مترمربع

۲۲- رای شماره ۱۳۹۷۶۰۳۰۲۰۰۸۰۰۲۰۴۲ - ۹۷/۰۴/۱۳ - ابراهیم تاکی فرزند حبیب اله ششدانگ یک باب مغازه باساختمان های تحتانی وفوقانی آن مجزی شده ازپلاك ۱۳۳۷ فرعی به مساحت هفتادمتروشصت وهشت صدم مترمربع

۲۳- شماره ۱۳۹۷۶۰۳۰۲۰۰۸۰۰۴۷۸۴ - ۹۷/۰۸/۲۳ - شیماآقاسی شهرضا فرزند حسین علی ششدانگ یک باب خانه مجزی شده ازپلاك ۱۳۹۲ فرعی به مساحت دویست وشصت ودومتروچهل صدم مترمربع

۲۴- رای شماره ۱۳۹۷۶۰۳۰۲۰۰۸۰۰۴۱۹۳ - ۹۷/۰۷/۲۵ - حیدرآقاسی فرزند علیجان نسبت به سه دانگ مشاع از ششدانگ یک باب خانه مجزی شده ازپلاك ۱۴۰۵ فرعی به مساحت هشتادوشش متروشصت صدم مترمربع

۲۵- رای شماره ۱۳۹۷۶۰۳۰۲۰۰۸۰۰۴۱۹۴ - ۹۷/۰۷/۲۵ - سمانه یزدانی فرزند مرتضی نسبت به سه دانگ مشاع از ششدانگ یک باب خانه مجزی شده ازپلاك ۱۴۰۵ فرعی به مساحت هشتادوشش متروشصت صدم مترمربع

۲۶- رای شماره ۱۳۹۷۶۰۳۰۲۰۰۸۰۰۳۱۸۹ - ۹۷/۰۵/۲۸ - اقدس آغافاطمی فرزند سیدصادق ششدانگ قسمتی ازیك باب خانه مجزی شده از پلاک ۱۴۳۸ فرعی به مساحت یکصدوشصت ویك مترمربع که به انضمام قسمتی ازجوی متروکه جمعاً تشکیل یك باب خانه راداده است

۲۷- رای شماره ۱۳۹۷۶۰۳۰۲۰۰۸۰۰۴۹۳۵ - ۹۷/۰۸/۳۰ - حمیدرضاپناهنده فرزند حسن ششدانگ یک باب خانه سه طبقه نیمه تمام مجزی شده ازپلاکهای ۱۵۳۲ و ۱۵۳۳ فرعی که به شماره ۱۴۱۰۳ فرعی تبدیل شده به مساحت یکصدوپنجاه وچهارمترمربع درازاء یکصدوهشتادوپنج سهم وپنج دهم سهم مشاع ازشش هزاروپانصدسهم قطعه ملك شش جریبی انتقال عادی ازطرف مهین قاسمی

۲۸- رای شماره ۱۳۹۷۶۰۳۰۲۰۰۸۰۰۴۲۸۰ - ۹۷/۰۷/۳۰ - دولت جمهوری اسلامی ایران ، وزارت بهداشت ، درمان وآموزش پزشکی ، دانشگاه علوم پزشکی اصفهان ، شبکه بهداشت ودرمان شهرستان شهرضا به شناسه ملی ۱۴۰۰۰۱۸۸۵۳۳ ششدانگ یک باب ساختمان مرکزدرمانی به استثناء ثمنیه اعیانی بیست حبه و نود ودو- دویست و شصت ونهم حبه مشاع ازهفتادودو حبه ششدانگ مجزی شده ازپلاك ۱۷۱۷ فرعی به مساحت ششصدوشصت و هشت مترمربع

۲۹- رای شماره ۱۳۹۷۶۰۳۰۲۰۰۸۰۰۴۸۹۶ - ۹۷/۰۸/۲۹ - سهراب احسانی فرزند هرمزششدانگ یک باب خانه مجزی شده ازپلاك ۱۷۶۰ فرعی به مساحت هشتادوهشت مترمربع

۳۰- رای شماره ۱۳۹۷۶۰۳۰۲۰۰۸۰۰۴۰۴۳ - ۹۷/۰۷/۱۸ - روبازارع شهرآبادی فرزند غلامرضا نسبت به سه دانگ مشاع از ششدانگ یک باب خانه دوطبقه مجزی شده ازپلاك ۲۱۵۰ فرعی به مساحت یکصدوسی وسه متروهشتادوهفت صدم مترمربع

۳۱- رای شماره ۱۳۹۷۶۰۳۰۲۰۰۸۰۰۴۰۴۵ - ۹۷/۰۷/۱۸ - مرضیه میرزائی فرزند غلامعباس نسبت به سه دانگ مشاع از ششدانگ یک باب خانه دوطبقه مجزی شده ازپلاك ۲۱۵۰ فرعی به مساحت یکصدوسی وسه متروهشتادوهفت صدم مترمربع

۳۲- رای شماره ۱۳۹۷۶۰۳۰۲۰۰۸۰۰۲۲۹۶ - ۹۷/۰۴/۲۷ - سیدفتح اله موسوی فرزند سیدمصطفی نسبت به دو دانگ مشاع از ششدانگ یک باب خانه دوطبقه مجزی شده ازپلاك ۳۷۵۴ فرعی به مساحت یکصدودوازده متروهشتادصدم مترمربع

۳۳- رای شماره ۱۳۹۷۶۰۳۰۲۰۰۸۰۰۲۲۹۸ - ۹۷/۰۴/۲۷ - علی موسوی فرزند فتح اله نسبت به دو دانگ مشاع از ششدانگ یک باب خانه دوطبقه مجزی شده ازپلاك ۳۷۵۴ فرعی به مساحت یکصدودوازده متروهشتادصدم مترمربع

۳۴- رای شماره ۱۳۹۷۶۰۳۰۲۰۰۸۰۰۲۲۹۹ - ۹۷/۰۴/۲۷ - شیرین جان موسوی فرزند سیدعبداله نسبت به دو دانگ مشاع از ششدانگ یک باب خانه دوطبقه مجزی شده ازپلاك ۳۷۵۴ فرعی به مساحت یکصدودوازده متروهشتادصدم مترمربع

۳۵- رای شماره ۱۳۹۷۶۰۳۰۲۰۰۸۰۰۴۶۷۸ - ۹۷/۰۸/۱۵ - محمدحسن مهجور فرزند ناصر نسبت به سه دانگ مشاع از ششدانگ یک باب خانه مجزی شده ازپلاکهای ۳۷۵۸ فرعی که به شماره ۱۳۴۹۹ فرعی تبدیل شده و ۱۳۱۹۶ فرعی به مساحت یکصدوهشتادوشش متروسی وهشت صدم مترمربع

۳۶- رای شماره ۱۳۹۷۶۰۳۰۲۰۰۸۰۰۴۶۸۰ - ۹۷/۰۸/۱۵ - زهره رفیعی فرزند فریدون نسبت به سه دانگ مشاع از ششدانگ یک باب خانه مجزی شده ازپلاکهای ۳۷۵۸ فرعی که به شماره ۱۳۴۹۹ فرعی تبدیل شده و ۱۳۱۹۶ فرعی به مساحت یکصدوهشتادوشش متروسی وهشت صدم مترمربع

۳۷- رای شماره ۱۳۹۷۶۰۳۰۲۰۰۸۰۰۴۶۸۱ - ۹۷/۰۸/۱۵ - کبری امیری فرزند بهروزششدانگ یک باب خانه مجزی شده ازپلاك ۳۷۶۱ فرعی به مساحت یکصدودوازده متروبیست وپنج صدم مترمربع

۳۸- رای شماره ۱۳۹۷۶۰۳۰۲۰۰۸۰۰۴۵۸۵ - ۹۷/۰۸/۱۰ - رحمت اله طبیبی فرزند فتح اله ششدانگ یک باب خانه سه طبقه مجزی شده ازپلاك ۳۷۶۶ فرعی به مساحت یکصدوبیست وهفت متروسی ونه صدم مترمربع

۳۹- رای شماره ۱۳۹۷۶۰۳۰۲۰۰۸۰۰۴۲۳۵ - ۹۷/۰۷/۲۶ - مهنازکبیری فرزند حبیب اله ششدانگ یک باب خانه دوطبقه نیمه تمام مجزی شده ازپلاك ۴۷۰۵ فرعی به مساحت بیست متروسی وشش صدم مترمربع درازاء چهارحبه وپنجاه ودو صدم حبه مشاع ازهفتادودوحبه ششدانگ انتقال عادی مع الواسطه ازطرف طیبه رهنمائی

۴۰- رای شماره ۱۳۹۷۶۰۳۰۲۰۰۸۰۰۴۶۵۹ - ۹۷/۰۸/۱۴ - ندا نادریان فرزند ارغوان ششدانگ یک باب خانه مجزی شده ازپلاك ۹۵۱۰ فرعی به مساحت یکصدویك متروهشتادویك صدم مترمربع

سوم : شماره های فرعی از۳- اصلی مزرعه موغان

۴۱- رای شماره ۱۳۹۷۶۰۳۰۲۰۰۸۰۰۴۶۳۸ - ۹۷/۰۸/۱۳ - علی اکبرصادقی فرزند باقر ششدانگ یک باب خانه مجزی شده ازپلاك ۹۵۲ فرعی به مساحت یکصدوهفتادوشش متروچهل وشش صدم مترمربع

۴۲- رای شماره ۱۳۹۷۶۰۳۰۲۰۰۸۰۰۴۷۴۴ - ۹۷/۰۸/۲۱ - نسرین رضائی فرزند عوضعلی ششدانگ یک باب خانه قدیمی مجزی شده ازپلاك ۹۸۱ فرعی به مساحت دویست وبیست وهفت متروشانزده صدم مترمربع

۴۳- رای شماره ۱۳۹۷۶۰۳۰۲۰۰۸۰۰۴۷۱۹ - ۹۷/۰۸/۱۹ - زهره الزهرا طهرانی فرزند شهریار ششدانگ یک باب خانه مجزی شده ازپلاك ۱۳۸۴ فرعی به مساحت یکصد مترمربع

۴۴- رای شماره ۱۳۹۷۶۰۳۰۲۰۰۸۰۰۴۵۷۸ - ۹۷/۰۸/۰۹ - حمیدماهر فرزند اکبر ششدانگ یک باب خانه مجزی شده ازپلاك ۴۳۴۱ فرعی به مساحت یکصدوسی وسه متروهجده صدم مترمربع

چهارم : شماره های فرعی از۲۱- اصلی مزرعه رشکنه

۴۵- رای شماره ۱۳۹۷۶۰۳۰۲۰۰۸۰۰۴۶۸۹ - ۹۷/۰۸/۱۵ - الهام کاظمزاد فرزند رضا ششدانگ یک باب خانه مجزی شده ازپلاك ۲۵ فرعی به مساحت یکصدوپنجاه ونه متروده صدم مترمربع

۴۶- رای شماره ۱۳۹۷۶۰۳۰۲۰۰۸۰۰۵۱۱۷ - ۹۷/۰۹/۱۱ - لیلی کثیری فرزند سهراب نسبت به سه دانگ مشاع به استثناء بهاء ثمنیه اعیانی ازششدانگ یک باب خانه مجزی شده ازپلاکهای ۵۵۹ فرعی که به شماره ۲۵۷۶ فرعی تبدیل شده و ۱۰۱۱ فرعی به مساحت یکصدوسی وپنج متروبیست ودوصدم مترمربع

۴۷- رای شماره ۱۳۹۷۶۰۳۰۲۰۰۸۰۰۵۱۲۴ - ۹۷/۰۹/۱۲ - حیدرعلی مجلسی فرزند عبدالرسول نسبت به سه دانگ مشاع به استثناء بهاء ثمنیه اعیانی ازششدانگ یک باب خانه مجزی شده ازپلاکهای ۵۵۹ فرعی که به شماره ۲۵۷۶ فرعی تبدیل شده و ۱۰۱۱ فرعی به مساحت یکصدوسی وپنج متروبیست ودوصدم مترمربع

پنجم : شماره های فرعی از۲۳- اصلی مزرعه سودآباد

۴۸- رای شماره ۱۳۹۷۶۰۳۰۲۰۰۸۰۰۴۶۷۰ - ۹۷/۰۸/۱۵ - قدیرعلی احمدیان فرزند محمدابراهیم ششدانگ یک باب خانه مجزی شده ازپلاك ۱۳۹ فرعی به مساحت دویست وهجده متروچهل ویك صدم مترمربع

ششم : شماره فرعی از۳۲- اصلی مزرعه دست قمشه

۴۹- رای شماره ۱

دیده بان + میراث

شش برنامه برای رونق صنایع دستی اصفهان

معاون صنایع دستی اداره کل میراث فرهنگی استان اصفهان در نشست مشترک با روسای اتحادیه های صنایع دستی و صنف راهنمایان گردشگری اصفهان از برنامه ریزی در راستای ایجاد تعامل بیشتر میان فعالان صنایع دستی و گردشگری در راستای ارائه خدمات بهتر به گردشگران خبرداد.

جعفر جعفرصالحی عنوان کرد: تهیه فهرست درجه بندی کارگاه های تولیدی و ارائه این لیست به راهنمایان تور، تهیه لیست فروشگاه های دارای نشان اعتماد فروشگاهی با در نظر گرفتن متراژ فروشگاه و تسلط فروشندگان به زبان های خارجی جهت ارتباط از جمله مهم ترین موارد مطرح شده در این جلسه بود.

به گفته او، قرار است کلاس آموزشی برای مدیران فروشگاه های صنایع دستی در خصوص اصول ارتباط با گردشگران برگزار شوند و فیلم های کوتاه صنایع دستی تهیه و در اختیار مدیران فروشگاه های صنایع دستی قرار داده شود تا آنها بتوانند گردشگران را بیشتر به خرید ترغیب کنند. همچنین فرم نظرسنجی تهیه و به زبان انگلیسی ترجمه می شود تا در اختیار گردشگران قرار گیرد و سلیقه ها و نظرات گردشگران در خصوص کالاهای صنایع دستی گرفته و ارزیابی شود.

بخشی از پایه پل شاه عباسی به سرقت رفت

بخشدار جاجرود شهرستان پردیس استان تهران اعلام کرد: بخشی از پایه های سنگی پل تاریخی و ثبت ملی این منطقه با ۸۵۰ سال قدمت به سرقت رفته و استحکام پل به خطر افتاده است.

محسن قاصدی در گفت و گو با ایرنا اظهار داشت: ترک های زیادی در بخش های زیرین و پایه های کناری این پل مشاهده می شود.

به گزارش ایرنا این پل که با عنوان «شاه عباسی» جاجرود نیز شناخته می شود در روستای سعیدآباد قرار دارد و از آثار دوران سلجوقی به شمار می رود که در دوره های صفویه، قاجاریه و پس از آن چند نوبت بازسازی و مرمت شده است.

بخشدار جاجرود ادامه داد: سرقت سنگ های پایه پل، رفت و آمد خودروهای سنگین و بارندگی های اخیر میزان آسیب دیدگی پل را افزایش داده و احتمال تخریب پل جاجرود در آینده ای نزدیک بسیار زیاد است.

تپه جمالو در گیر و دار تعیین حریم

این تپه بین اصفهان و چهارمحال معطل مانده است

اول مهرماه امسال خبری منتشر شد مبنی بر اینکه مطالعات باستان شناختی در ۲۱ محوطه تاریخی کشور کلید خورده است؛ مطالعاتی شامل کاوش، گمانه زنی برای تعیین عرصه و پیشنهاد حریم و مستندنگاری با مجوز پژوهشگاه میراث فرهنگی و گردشگری کشور. براساس این خبر مجوز کاوش برای ترخان آباد مریوان، استرک جوشقان، مجموعه دستکند زیرزمینی کترق گیلان و تل آجری تخت جمشید و مجوز گمانه زنی و تعیین عرصه برای تپه جمالو اصفهان، محوطه عمادالدین تپه شاهرود و معدن شاکین قزوین صادر شد. حالا خبر جدیدی درباره تپه جمالو اصفهان منتشر شده که یک تردید را هم برای اصفهان به همراه دارد! خبر این است که سرپرست هیئت باستان شناسی این تپه با اعلام این نکته که کم آبی های اخیر زاینده رود باعث بیرون ماندن تپه از آب و مهیا شدن این محوطه تاریخی برای انجام مطالعات شده است، گفت: «تپه جمالو یکی از شاخص ترین و معدود تپه های حوضه آبریز رودخانه زاینده رود با توالی فرهنگی از هزاره ششم تا دوره اسلامی است که به تازگی تعیین عرصه و حریم شده است.» به روایت محمود حیدریان محل قرارگیری تپه باستانی جمالو در بخش شیدا، دهستان شیداست. فاصله این محوطه تا رودخانه زاینده رود، حدود ۲۰۰ متر است و روستای متروکه جمالوی قدیم در فاصله ۱۵۰ تا ۲۰۰ متری ضلع شرقی آن واقع شده است. این استادیار

باستان شناسی دانشکده ادبیات و علوم انسانی دانشگاه شهرکرد توضیح داده که این تپه با توجه به اسناد سال ۱۳۴۸، در تملک سازمان آب منطقه ای اصفهان قرار دارد. اما با توجه به اسناد استانداری استان چهارمحال و بختیاری، شکی نیست این تپه از نظر جغرافیای سیاسی در حوزه جغرافیایی شهرستان بن استان چهارمحال و بختیاری قرار داشته است. در سال های ۱۳۴۷ و ۱۳۴۸، هیئت های کارشناسی اداره کل باستان شناسی و فرهنگ عامه سابق در زمان ساخت سد زاینده رود در مرز دو استان چهارمحال و بختیاری و اصفهان به چند تپه از جمله تپه کوگانک، جمالو و آشنا رسیده اند و احتمالا یا به عمد یا نبود بررسی دقیق، اهمیت و ارزش آنها را نادیده گرفته اند و باعث زیرآب رفتن تپه جمالو و تخریب تپه های دیگر که دارای آثاری از عصر مس و سنگ به بعد هستند، شده اند. تا این که طی سالیان اخیر، با کم شدن آب و پس روی آن تپه جمالو از زیر آب بیرون آمده و فرصت مناسبی برای پژوهش های باستان شناختی پیش رو گذاشته است.

او از عبارت «تپه جمالو استان چهارمحال و بختیاری» در صحبت هایش استفاده و تاکید کرد: «با توجه به اینکه این محوطه تاکنون در فهرست آثار ملی به ثبت نرسیده بود، براساس پیشنهاد پژوهشکده باستان شناسی، انجام لایه نگاری و گاه نگاری تپه منوط به انجام تعیین عرصه و حریم و ثبت تپه شد.»

تصویر مسجد شیخ لطف الله جهانی شد

روایت الوان از این مسجد، رتبه اول «ویکی دوستدار یادمان ها»

نفیسه حاجاتی

روایت قدرتمند دندانپزشکِ عکاسِ نجومی، برنده جایزه اول مسابقه جهانی عکاسی ویکی دوستدار یادمان‌ها (wiki loves monuments) شد. انگار در پناه آبشاری خروشان ایستاده‌ای و چشم دوخته‌ای به درختی تنومند که میوه‌های رنگینش با اشعه‌های آفتاب درآمیخته و جهانی الوان، شادمان و شورانگیز را پدید آورده‌اند. مجذوب مقرنس‌های فیروزه‌فام محراب می‌شوی و سپس نقش و نگارهای گرم زیرگنبد را می‌بینی؛ تماشایی است روایت دلنشین علیرضا اخلاقی از تک‌جواهری به یادگار مانده از دوران شکوه اصفهان در قلب میراث جهانی ایران.

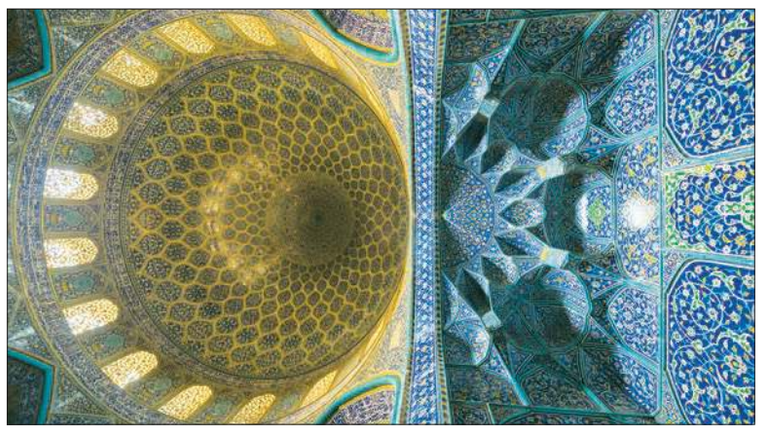

در روزهای اخیر عکسی از زیر گنبد مسجد شیخ لطف الله در فضای مجازی منتشر و اعلام شد که این روایت موجز از زیبایی های بنای کوچک اما خارق العاده اصفهان، جایزه برترین روایت دوستداران جهانی ابنیه تاریخی را از آن خود کرده است. ماجرا به مسابقه «ویکی دوستدار یادمان ها» برمی گردد؛ یک رقابت جهانی در زمینه عکاسی از ابنیه تاریخی که به وسیله ویکی مدیا (Wikimedia)، جریانی زیرمجموعه ویکی پدیا، در سپتامبر امسال برگزار شد.

علیرضا اخلاقی در گفت و گو با اصفهان زیبا، در این باره توضیح داد: «مدتی پیش در صفحه اینستاگرام دوستم آگهی مسابقه را دیدم، در ویکی پدیا حساب کاربری ساختم و این عکس را به همراه چند عکس دیگر از پل خواجو و ابنیه اصفهان آپلود کردم.» به این ترتیب عکس مسجد شیخ لطف الله یکی از ۱۰ عکس برگزیده مسابقه ایران شد و به مسابقه جهانی راه یافت و جایزه اول را در بین ۱۵ عکس برگزیده جهان کسب کرد؛ جایزه ۱۵۰۰ یورویی.

اخلاقی در توضیح سابقه فعالیت هایش به اصفهان زیبا گفت: «دندانپزشک هستم. از سال ۹۰ عکاسی را شروع کردم و ژانر کارم هم عکاسی نجومی است. در مرکز نجوم ادیب هم تدریس می کنم. اما فعالیتم در زمینه عکاسی از معماری و میراث فرهنگی تصادفا رقم خورد و دلیلش پروژه عکاسی بود که به من سفارش داده و مجوزهایش را هم گرفته بودند. به عنوان یک شهروند اصفهانی، همیشه میراث فرهنگی شهرم را دوست داشتم اما هیچ وقت به صورت جدی عکسی از آنها نگرفته بودم.»

اخلاقی درباره ماجرای رسیدن به این عکس گفت: «با سرباز میراث فرهنگی به روی پشت بام مسجد رفتم تا از گنبد عکس بگیرم. سر ظهر بود و نور مناسب عکاسی نبود، نتوانستم عکس خاصی بگیرم. بعد رفتیم طبقه دوم. از آن بالا که نگاه می کردم در فضای پایین بازدیدکننده زیادی بود و پروژکتور قرمز هم روشن، بنابراین عکس جذابی نتوانستم بگیرم.» این دو تجربه ناموفق اما باعث نشد عکاس دست خالی برگردد. آنقدر اصرار کرد که بالاخره اجازه دادند موقع اذان ظهر که در مسجد را برای دو ساعت می بندند، در بنا بماند و عکاسی کند. او دو ساعت تمام بیش از ۱۰۰ فریم عکس از زوایای مختلف این بنا گرفت که یکی از آنها حالا نام ایران را در ارزشمندترین مسابقه عکاسی جهان پررنگ کرده است. عکس هایی از سایت باستان شناسی ۲۳۰۰ ساله پترا اردن و کلیسای جامع ۷۰۰ ساله گلاستر در بریتانیا، جوایز بعدی را از آن خود کردند. ویکی دوستدار یادمان ها از همه علاقه مندان میراث فرهنگی دعوت کرده که به افزایش آگاهی عمومی نسبت به ابنیه تاریخی منطقه خودشان کمک کنند. به نوشته سایت مسابقه، اولین بار این رویداد در سال ۲۰۱۰ در هلند برگزار شد و ۱۲۵۰۰ عکس از ابنیه تاریخی سراسر جهان به رایگان در دسترس عموم قرار گرفت. از آن زمان بیش از ۱,۷ میلیون عکس میراثی در اختیار جهانیان قرار گرفته است.

دیده بان + گردشگری

تدوین تقویم گردشگری روستایی اصفهان

مدیرکل میراث فرهنگی استان اصفهان، روز گذشته و در آیین افتتاح رویداد علمی و فرهنگی کارآفرینی روستایی استان اصفهان تاکید کرد: بکوشیم تقویم گردشگری روستاهای استان اصفهان با تکیه بر طبیعت، هنر و میراث ملموس و ناملموس تدوین شود.

فریدون اللهیاری در این نشست با تاکید بر این نکته که مردم روستاها همواره خلاقانه در طول تاریخ حافظان فرهنگ اصیل ایرانی بوده اند، عنوان کرد: در طول تاریخ و در سیر تطور تاریخ کهن ایران، مردم روستاها کارکردی خلاقانه در امتداد حیات فرهنگی ایرانیان داشته اند.

به گفته او، اگرچه روستاهای ایرانی در طول تاریخ قطب مهم ارزش های فرهنگی و اقتصادی ایران در طول تاریخ به شمار می رفتند، اما در یکصد سال اخیر با تغییر رویکردهای اجتماعی و توسعه شهرنشینی، بسیاری از این کارکردها از جمله فرهنگ زندگی روستانشینی و همچنین صنایع دستی اصیل روستایی به فراموشی سپرده شد.

او با اشاره به جوان بودن گردشگری روستایی در ایران تصریح کرد: اگر بپذیریم بخش قابل توجهی از میراث ارزشمند ایرانیان در میراث ملموس و ناملموس روستایی قرار گرفته و در عین حال صنایع دستی اصیل ایرانی، از روستاها حیات خود را آغاز کرده، لذا جهت حفظ بافت تاریخی روستاها از یکسو و همچنین احیای سنت ها، آیین ها و فرهنگ روستایی در کنار صنایع دستی خلاقانه روستاها باید تلاش کنیم تا این شاخصه ها را مجددا احیا کرده و جوانان روستایی را به سوی احیا و حضور در بازار تجارت داخلی و خارجی سوق دهیم. اللهیاری همچنین تصریح کرد: بی شک رسوخ فرهنگ مدرن چیزی به ارزش های روستاها نمی افزاید بنابراین باید تلاش کنیم تا با تکیه بر فرهنگ اصیل روستایی تقویم رویدادهای گردشگری روستاهای استان اصفهان با تکیه بر طبیعت، هنر و میراث ملموس و ناملموس فرهنگ اصیل روستایی تدوین شود تا از این طریق بتوانیم هر روستا را صاحب یک برند معتبر نموده و به توسعه گردشگری روستایی یاری رسانی کنیم.

گفتنی است شهرستان اصفهان ۲۷۸ روستا دارد. نائین، اردستان و سمیرم سه شهرستانی هستند که بیشترین تعداد روستاها را در محدوده خود جای داده اند.

کلیک کنید، بخوانید و انتشار دهید
روزنامه مردم نصف جهان
اصفهان زیبا
روزنامه اصفهان زیبا را به صورت مجازی ورق بزنید
www.isfahanziba.ir
در وب سایت اصفهان زیبا می توانید:
دریافت روزانه فایل روزنامه
دسترسی کامل به آرشیو روزنامه و ضمائم
رادیو اصفهان زیبا را آنلاین بشنوید
استفاده از کلیه مطالب به صورت فایل متنی و انتشار آن برای دوستان
مشاهده تصاویر بیشتر از اتفاقات و رویدادهای روز در آژانس عکس
امکان سفارش آگهی به صورت آنلاین
دریافت فایل روزنامه بر روی ایمیل شخصی
دریافت انتقادات و پیشنهادات شما در بخش حرف مردم

آگهی مزایده (نوبت دوم)
سازمان نوسازی و بهسازی شهر اصفهان یک باب واحد تجاری (در مجموعه تجاری سرای پارچه) واقع در خیابان ابن سینا، روبروی بانک ملی، کوچه شماره ۲۰، طبقه همکف، شماره ۳۱ به مساحت ۲۴/۳ مترمربع را از طریق مزایده به فروش می رساند:
لذا متقاضیان می توانند تا ده روز پس از انتشار آگهی نوبت دوم جهت دریافت اسناد مزایده به دبیرخانه سازمان واقع در خیابان ابن سینا، مقابل بانک ملی، کوچه کدخدا بن بست دوم مراجعه نمایند.
تلفن تماس: ۴-۳۴۴۸۴۸۹۲-۰۳۱
سازمان نوسازی و بهسازی شهر اصفهان

آگهی دعوت مجمع عمومی فوق العاده
شرکت تعاونی مصرف کارگران شهرداری اصفهان
جلسه مجمع عمومی فوق العاده نوبت اول شرکت تعاونی مصرف کارگران شهرداری اصفهان راس ساعت ۱۶ روز سه شنبه مورخ ۹۷/۱۰/۱۱ در محل شرکت تعاونی مصرف کارگران واقع در خیابان سروش نرسیده به خیابان مصلی جنب مادی مرغاب تشکیل می گردد.
لذا از کلیه اعضاء دعوت می شود با در دست داشتن کارت و یا دفترچه عضویت راس ساعت مقرر در محل مذکور حضور بهم رسانید.
دستور جلسه: تغییر کد پستی
هیات مدیره شرکت تعاونی مصرف کارگران شهرداری

آگهی ارزیابی کیفی مناقصه گران به شماره فراخوان در سامانه ستاد ۲۰۰۹۷۱۲۰۵۰۰۰۰۴۴ نوبت اول
شرکت آب منطقه ای اصفهان در نظر دارد عملیات تخلیه رسوبات سد اول و دوم و نیروگاه کوهرنگ و کلنگچین و حصارکشی کارگاه دوم کوهرنگ را از طریق مناقصه عمومی با شرایط و مشخصات زیر به پیمانکار واجد صلاحیت واگذار نماید.
مبلغ پایه: ۳۳۰۳۲۹۲۵۳۶۱ ریال (سی و سه میلیارد و سی و دو میلیون و نهصد و بیست و پنج هزار و سیصد و شصت و یک ریال) براساس فهرست بهای پایه ابنیه سال ۱۳۹۷
شرایط متقاضی: ۱- داشتن گواهینامه صلاحیت پیمانکاری اشخاص حقوقی در رشته آب یا ساختمان ۲- قابل مشاهده بودن مشخصات رتبه بندی در پایگاه اطلاع رسانی sajar.mporg.ir ۳- داشتن ظرفیت آزادکاری به اندازه مبلغ برآورد فوق. لازم به یادآوری است مبلغ ظرفیت کاری براساس تاریخ اخذ گواهینامه صلاحیت ثابت می باشد.
۴- داشتن گواهینامه صلاحیت ایمنی از اداره کار و امور اجتماعی
محل اجراء: استان چهارمحال بختیاری شهرستان کوهرنگ مدت اجرا: ۱۲ ماه
هزینه تهیه اسناد مناقصه، نوع و مبلغ تضمین شرکت در مناقصه، مدت اعتبار پیشنهادها و مکان و زمان تحویل پیشنهادها و اسناد مناقصه مشخص می شود.
بدین منظور از تمامی شرکت های پیمانکاری واجد شرایط که دارای سوابق مرتبط و دارای ظرفیت آزاد می باشند دعوت به عمل می آید جهت تهیه اسناد ارزیابی به نشانی www.setadiran.ir مراجعه نموده و پس از تکمیل اسناد حداکثر دو هفته پس از تاریخ نوبت دوم این آگهی اسناد را به همراه مستندات لازم در سامانه ستاد (www.setadiran.ir) بارگذاری نمایند.
تلفن تماس: ۵-۳۶۶۱۵۳۶۰ داخلی ۲۵۲۸ و ۲۵۲۹ فاکس: ۳۶۶۱۱۰۷۳
روابط عمومی شرکت آب منطقه ای اصفهان م الف ۳۲۶۱۲۲

اخبار + شهر

ساخت دو جایگاه فرود بالگرد در شهر

دبیر ستاد مدیریت بحران شهرداری اصفهان گفت: با توجه به اینکه شهر اصفهان در مواقع حوادث و بحران جانشین شهر تهران به شمار می‌رود، برای ساخت دو جایگاه فرود بالگرد در شمال و شرق شهر پیگیری هایی صورت گرفته است.

احمدرضا مرادی اظهارکرد: جایگاه فرود بالگرد شمال شهر در مجموعه باغ فدک و جایگاه فرود بالگرد شرق در محوطه نمایشگاه اصفهان جانمایی، مکاتبات آن با سازمان هواپیمایی کشور انجام و مجوزهای لازم دریافت شده است، همچنین بودجه و سرفصل آن دیده شده تا در آینده اقدامات اجرایی آن آغاز شود.

وی برگزاری دوره های آموزش تخصصی در طول سال برای کارشناسان و مدیران با رویکرد پدافند غیرعامل را از جمله برنامه های مدیریت بحران شهرداری اصفهان عنوان کرد و افزود: در سال جاری کلاس آموزشی تخصصی پدافند غیرعامل در حوزه شهری و کلاس آموزش تخصصی مدیریت رخداد شهری در حوادث انسان ساخت، برگزار شده است.

دبیر ستاد مدیریت بحران شهرداری اصفهان با بیان اینکه آموزش عمومی شهروندان در مراکز فرهنگی با هماهنگی معاونت فرهنگی شهرداری در مناطق ۱۵ گانه برگزار می شود، تصریح کرد: انجام طرح پژوهشی در سال گذشته و امسال با موضوع تخلیه اضطراری، اسکان اضطراری و پیوست پدافند غیرعامل در طرح های حمل و نقل و ترافیک شهری از دیگر اقدامات انجام شده به شمار می‌رود.

وی تصریح کرد: پیش بینی به‌کارگیری مشاور پدافند غیرعامل در طرح های حساس شهری از جمله خط دو قطار شهری حدفاصل زینبیه تا خمینی شهر انجام شده است.

مرادی ادامه داد: آذرماه امسال نشست راهبردی ارزیابی لرزه‌خیزی یک سال اخیر ایران با نگاه ویژه به خطر زلزله در استان اصفهان با حضور مدیران شهری، نیروی انتظامی و اساتید دانشگاه در محل کتابخانه مرکزی اصفهان برگزار شد که در این همایش استاد تمام پژوهشگاه بین المللی زلزله شناسی و مهندسی زلزله، گزارشی از شرایط زمین شناسی و تاریخی وقوع زلزله در ایران ارائه کرد.

رقابت شهرها برای جذب سرمایه

مدیرکل دفتر معماری و طراحی شهری وزارت راه و شهرسازی با اشاره به اینکه سرعت شهرنشینی در کشور ما بالاست، گفت: به زودی، رابطه شهر با حوزه های پیرامون خود دگرگون خواهد شد و رقابت میان شهرها بر سر جذب سرمایه، استعداد و برخورداری و تسامح خواهد بود.

به گزارش ایسنا، کامبیز مشتاق گوهری در اولین نمایشگاه بین المللی صنایع خلاق با تعریف برخورداری به صورت «دارا بودن تنوع زبانی و فرهنگی بیشتر» اظهار کرد: بعد از آغاز این رقابت نیاز به طبقه خلاق خواهیم داشت که بخش عمده آن را روشنفکران، هنرمندان و فعالان دگراندیش جامعه تشکیل خواهند داد.

وی با این مقدمه دو لازمه شهرهای خلاق را ایجاد فضاهایی محرک برای استقرار طبقه خلاق و فعالیت نهادهای اقتصادی قدرتمند به هدف کاهش هزینه زندگی برای بخش خلاق دانست و با اشاره به پتانسیل های هنری و وجوه تاریخی، سیاسی اصفهان، این شهر را مستعد رشد خلاقیت و توسعه جهانی تلقی کرد.

مدیر خلاقیت و فناوری های نوین شهرداری اصفهان نیز در این باره گفت: اصفهان با بیش از ۲۰ عنوان افتخاری که در طول تاریخ آنها را کسب کرده، از ۱۸۰ شهری است که از ایران قابلیت پیوستن به شبکه جهانی شهر خلاق یونسکو را داشته است.

محمد حسین قورچانی افزود: پیوستن به این شبکه با هدف حرکت شهر به سمت توسعه پایدار بوده است. اصفهان از دیرباز با این صنایع از اقتصاد پرقوتی برخوردار بوده و امروز این صنعت قدری کم رونق شده است که با استفاده از چنین فرصت هایی باید به دنبال بخشیدن رونق مجدد به این صنایع باشیم.

همچنین مدیرعامل شرکت نمایشگاه های بین المللی اصفهان با توصیف خلاقیت به منزله سرچشمه اقتصاد گفت: سرمنشأ خلاق در جایی است که تجمع وجود دارد، از این رو تجمع در شهرها موجب خلاقیت می‌شود و به ویژه کانون ها و خوشه های خلاق که از ملزومات شهر خلاق هستند، در جوار هم موجب اثرات مثبت بر صنف خود می‌شوند.

به اعتقاد یارمحمدیان، گردشگری صنعت پیشران اقتصاد «صنایع خلاق» است چراکه مسائل درونی شهر، ظهور جهانی پیدا کرده و در نتیجه اقتصاد جهانی به کشور راه یافته و در مرحله اول ارز وارد کشور می‌شود.

طلب ۲۸۰ میلیارد تومانی اتوبوسرانی اصفهان از دولت

افتخاری: خرید اتوبوس هزینه های سنگینی برای مدیریت شهری دارد

مدیرعامل شرکت واحد اتوبوسرانی اصفهان و حومه با تاکید بر اینکه الان نیاز شدیدی به اتوبوس داریم، گفت: خرید و نوسازی ناوگان اتوبوسرانی برعهده شهرداری است و متاسفانه شهرداری در این حوزه تنهاست. قدرت افتخاری طلب اتوبوسرانی اصفهان از دولت را ۲۸۰ میلیارد تومان عنوان کرد و ادامه داد: در گذشته حدود ۸۲,۵ درصد از هزینه خرید یک اتوبوس را دولت پرداخت می کرد در حالی که الان اینگونه نیست و خرید اتوبوس هزینه های سنگینی برای مدیریت شهری دارد. وی با تاکید بر اینکه اگر در یک سال گذشته فرایند بازسازی اتوبوس ها سرعت نمی گرفت و روند ها تغییر نمی‌کرد امکان ادامه خدمت رسانی ممکن نبود، گفت: چنانچه دولت سهم یارانه خود را پرداخت نکند، اتوبوسرانی نمی تواند با وضعیت سخت فعلی ادامه دهد. به گفته وی امکان کاهش هزینه ها تا حدی وجود دارد و بیشتر از آن نمی توان انجام داد.

مدیرعامل شرکت واحد اتوبوسرانی اصفهان و حومه همچنین با اشاره به اینکه نتایج مطالعات دانشگاه صنعتی اصفهان و دانشگاه اصفهان درباره سهم عوامل مختلف در آلودگی هوای اصفهان نشان می دهد سهم اتوبوسرانی بسیار ناچیز بوده است، تصریح کرد: نوع آلایندگی اتوبوس نسبت به سایر عوامل آلایندگی بسیار کم خطر است. درعین حال به دنبال استفاده از فیلتر برای تعویض روغن و اجرای سیستم ریداکس برای کاهش ذرات آلاینده هستیم. وی با اشاره به اینکه در حوزه بازسازی و نوسازی اتوبوس ها، رکورد سال های قبل را شکستیم تصریح کرد: در این مدت توانستیم ۷۰ دستگاه اتوبوس دودزا را از چرخه حمل و نقل خارج کنیم. درعین حال ۵۰ دستگاه اتوبوس نو نیز به خطوط اضافه شد و با پیش بینی مکانیزم هایی، فرایند بازسازی را سرعت بخشیدیم.

افتخاری با اشاره به اینکه به دنبال ساماندهی و بازمهندسی شبکه فعلی خطوط اتوبوسرانی هستیم گفت: از صد خط اتوبوسرانی ۸۰ درصد از لحاظ بهره وری، کارآمد نیستند و این درحالی است که ۸۰ درصد مسافران توسط ۲۰ درصد خطوط کارآمد جابه جا می شوند. وی با تاکید بر اینکه خطوط ناکارآمد باعث تحمیل هزینه های زیاد به اتوبوسرانی شده است، گفت: از این رو ایجاد، اصلاح و ادغام خطوط در دستور کار است و توانسته ایم در یک سال گذشته در بیش از ۳۰ درصد خطوط تغییراتی اعمال کنیم که یا به صورت ایجاد خطوط جدید و یا اصلاح خطوط فعلی بوده است. مدیرعامل شرکت واحد اتوبوسرانی اصفهان و حومه از افزایش یک درصدی مسافران خطوط در یک سال گذشته خبر داد و گفت: با وجود کاهش تعداد اتوبوس ها اما در خطوط تندرو شاهد افزایش ۳۵ درصدی مسافران بودیم. همچنین در ۱۵ روز اول مهر امسال شاهد افزایش ۱۷ درصدی تراکنش کارت اتوبوس بودیم که از سال ۹۱ به بعد بی سابقه بوده است. /گروه شهر

رونمایی از طرح های «قصه آدم و هوا»

شهردار اصفهان: مهار آلودگی هوا با همراهی همه مسئولان و مردم ممکن است

اکبر منتشلو

رونمایی از «سند بارنامه درون شهری، نرم افزار حمل و نقل بار شهری، نظارت تصویری مراکز معاینه فنی» و آغاز به کار طرح «دیده بان آلودگی هوا»، پروژه‌های فرهنگی ترافیکی بود که روز گذشته در قالب رویداد «قصه آدم و هوا» توسط مدیریت شهری اصفهان عملیاتی شد. این طرح‌ها در راستای مدیریت جابه جایی بار و کالای درون شهری است که علاوه بر کنترل رفت و آمد خودروهای سبک و سنگین حمل بار و کالا در سطح شهر، کمک موثی به کاهش آلودگی هوا و حفظ زیرساخت‌های شهری می‌کند. شهردار اصفهان با بیان این مطلب که طرح‌ها و برنامه‌های شهرداری مبنای علمی داشته و مطابق با فناوری‌های روز دنیاست، داشتن هوای پاک را همانند داشتن آب سالم، یک حق مسلم بشری دانست و تاکید کرد بدون آب سالم و هوای پاک، کرامت انسانی حفظ نمی شود. قدرت اله نوروزی با اشاره به اینکه امروز در همه حوزه‌ها شاهد تحولات خوبی هستیم اظهار امیدواری کرد با تحقق شعار مشارکت همگانی، همه مسئولان و دستگاه‌های اجرایی و همه مردم مدیریت شهری را برای مقابله با آلایندگی و تحقق هوای پاک همراهی کنند.

شهردار اصفهان در این آیین رونمایی گفت: آنطور که از پیش اعلام شد شهرداری اصفهان قرار بود از ۲۶ آذرماه تا ۲۹ دی ماه و در طول ۳۳ روز صد برنامه ترافیکی فرهنگی اجرا کند که امروز شاهد دهمین برنامه آن هستیم. هفته گذشته نیز در حوزه اتوبوسرانی طرح هایی عملیاتی شد و امیدواریم تا پایان ۲۹ دی ماه تمام ۱۰۰ برنامه و قولی که دادیم عملی شود. خوشحالیم که کارها آرام آرام تاثیرات خود را نشان می‌دهد.

قدرت اله نوروزی اظهار کرد: تاکید ما از روز اول بر این بود که حرکت ها مبنای علمی داشته باشد. معتقدیم هر کاری که مبنا و هر رفتاری که منطق داشته باشد، آن کار علمی است و حتما لازم نیست که یک شخصیت دانشگاهی در رأس کاری باشد تا حرکتی را علمی بدانیم. خوشبختانه این موضوع در شهرداری اصفهان در حال تحقق است و امروز در همه حوزه ها شاهد تحولات خوبی هستیم. بررسی ها نیز نشان می دهد که به سوی اهداف در حال حرکتیم. شهردار اصفهان گفت: ما با برنامه، کار خود را آغاز کردیم و زمینه اجرای این برنامه ها، هم توسط مصوبات شورا فراهم شده و هم توسط مدیران منصوب عملیاتی می‌شود و این موضوع جای خوشحالی دارد. همچنین برای مهار آلودگی هوا، بخشنامه‌ای برای معاینه فنی خودروهای شهرداری صادر کردیم تا همه حوزه ها خودروها معاینه فنی شوند. تا پیش از این همواره از ضرورت معاینه فنی صحبت می شد، اما این موضوع برای دیگران بود. شهردار اصفهان افزود: ما امسال معاینه فنی را از خود شهرداری شروع کردیم و تاکید مان نیز بر اتوبوس های شهری بود که خوشبختانه این مهم محقق شده است. از طرفی به همه ادارات هم این بخشنامه را فرستادیم و امیدواریم شعار مشارکت همگانی را عملی کرده باشند. زیرا به دنبال این هستیم آلایندگی را که به همه بشریت و شهروندان آسیب می‌زند با کمک همه دستگاه ها مهار کنیم. چراکه شهرداری به تنهایی نمی‌تواند با این پدیده خطرناک مقابله کند. این بخشنامه باعث رشد ۱۵ درصدی مراجعه به مراکز معاینه فنی خودروها شد و این یعنی تاثیر گذاری در کاهش آلایندگی. ادعا نمی کنیم با این اقدام مسائل حل می‌شود، اما باید گام به گام جلو برویم و آلودگی را از زوایای مختلف تحت فشار بگذاریم.

وی خاطرنشان کرد: «سند بارنامه درون شهری» باعث ایجاد امنیت برای حمل بار می‌شود و از طرفی تعهد به نتیجه دارد. در علم حقوق هم تعهد به وسیله مطرح است و هم تعهد به نتیجه. به طور مثال پزشک تعهدی به نتیجه ندارد و فقط متعهد است بهترین وسایل و امکانات را فراهم کند. اما در حوزه حمل و نقل بار، تعهد به نتیجه وجود دارد، چرا که در مسیر جابه جایی هر اتفاقی بیفتد، شرکت مربوطه متعهد است بار را به دست صاحبان برساند. این موضوع هم امنیت ایجاد می‌کند، هم نتیجه بخش است، هم باعث ایجاد نظم می‌شود و هم می‌تواند در آینده به یک کد درآمدی جدید برای شهرداری تبدیل شود. نوروزی در پایان گفت: یکی از آثار اجرای طرح توزین این است که دیگر آسفالت ها و زیرساخت های شهری تخریب نمی شود. مطمئن هستم سرعت این گام ها بیشتر می‌شود و زودتر به مقصد خواهیم رسید و امیدواریم این اقدامات امید را در دل مردم بیشتر کند و مردم بتوانند از امکانات و رفاهیات و آنچه که برای زندگی سالم (از جمله هوای پاک) نیاز است بهره مند شوند. چراکه داشتن هوای پاک مثل آب شرب سالم، یک حق مسلم بشری است و مگر می‌شود کرامت انسان با آب آلوده و هوای آلوده حفظ شود. خوشبختانه اکنون انسجام و وحدت درون سازمانی و برون سازمانی در این حوزه وجود دارد و مدیریت شهری به صورت هماهنگ عمل می‌کند و اگر دستاوردی هست متعلق به همه مدیریت شهری یعنی هم شورا و هم شهرداری است.

آغاز طرح دیده‌بان آلودگی هوا

معاون حمل و نقل و ترافیک شهرداری اصفهان نیز در این رونمایی اظهار کرد: امسال با همکاری معاونت فرهنگی، اجتماعی شهرداری و اداره کل ارتباطات و امور بین الملل شهرداری مقرر شد برنامه هایی از ۲۶ آذر تا ۲۹ دی ماه در قالب «قصه آدم و هوا» اجرا شود. علیرضا صلواتی گفت: برخی از این برنامه ها هفته گذشته عملیاتی شد و امروز نیز تعدادی دیگر عملیاتی می‌شود. از جمله، طرح دیده‌بان آلودگی هواست که شهروندان به مثابه رصد کننده، رفت و آمد خودروهای دودزا را گزارش می‌دهند تا حرکت این خودروها متوقف شود. در کنار آن با همکاری پلیس و اداره کل محیط زیست، چند گشت بازرسی سیار در سطح شهر خواهیم داشت که هر کجا خودروی آلاینده مشاهده کنند با دستگاه، سنجش آلایندگی آن را ارزیابی کرده و چنانچه غیرمجاز باشد، به سمت تعمیرگاه های مجاز هدایت شود. صلواتی خاطر نشان کرد: از امروز پلاک خوانی خودروهای فاقد معاینه فنی نیز عملیاتی می‌شود. با این اقدامات مدیریت شهری گام های موثری برداشته است و امیدواریم اداره کل محیط زیست از سایر دستگاه های مرتبط و متولی نیز بخواهد که در این مسیر همراه مدیریت شهری باشند.

اقدامات مدیریت شهری راهگشا و کارساز است

مدیرکل حفاظت محیط زیست استان اصفهان نیز بیان کرد: اقداماتی که مدیریت شهری در حوزه حمل و نقل و ترافیک و مقابله با آلایندگی شروع کرده است، کارگشا و کارساز خواهد بود.

سید رحمان دانیالی گفت: اداره کل محیط زیست نیز همزمان با اجرای طرح دیده بان آلودگی هوا، طرح همیار محیط زیست را پیگیری می‌کند که اگر این دو طرح با یکدیگر عجین شوند، دستاوردهای بزرگی خواهد داشت. در بحث LEZ (طرح کاهش آلودگی هوا) نیز امیدواریم این طرح زودتر اجرایی شود تا شاهد ایجاد شرایط بهتری در شهر باشیم.

خود را مسئول تر بدانیم

رئیس کمیسیون اجتماعی و محیط زیست شورای شهر اصفهان نیز در این رونمایی گفت: نباید عملکرد دستگاه های مختلف در این حوزه، جزیره‌ای باشد. بنابراین پیشنهاد می‌کنم برنامه هایی که معاونت حمل و نقل و ترافیک شهرداری دنبال می‌کند، در سطح گسترده‌تری پیگیری شود. ما می‌توانیم از ظرفیت مدارس و شهروندان نهایت استفاده را در این حوزه ببریم تا فرصت را از دست ندهیم. الان طرح مطالعات آلاینده های شهر اصفهان در حال اجراست که تا سه ماه آینده سیاهه آن منتشر خواهد شد.

کوروش محمدی افزود: در روزهای گذشته هوای شهر برای سلامت شهروندان و گروه های حساس، ناسالم بود و این موضوع تکلیف ما را سنگین‌تر می‌کند تا خود را مسئول تر بدانیم. بنابراین مدیریت شهری آماده هماهنگی بیشتر با محیط زیست است تا آلاینده ها را در چارچوب همین اقدامات ترافیکی کنترل کنند.

توجه به آلایندگی در رأس برنامه ها قرار بگیرد

رئیس کمیسیون حمل و نقل و فناوری اطلاعات شورای اسلامی شهر اصفهان اظهار کرد: هفته گذشته از چند طرح ترافیکی رونمایی شد. این هفته و هفته های آینده نیز از چندین طرح دیگر در این حوزه رونمایی می‌شود. این طرح ها از جمله ضرورت ها و نیازهای روز مدیریت شهری و شهر اصفهان است.

امیر احمد زندآور ادامه داد: در زمانی قرار گرفته ایم که بودجه سال ۹۸ در حال تدوین است و انتظار می‌رود به این سمت و سو حرکت کنیم که توجه به آلایندگی در رأس برنامه ها، گفتارها و مباحث عملیاتی و بودجه ای ما قرار بگیرد. یکی از مشکلات شهر آینده ما موضوع آلایندگی هواست که حتی فراتر از موضوع آب اصفهان است. با این حال مدیریت شهری در حوزه حمل و نقل و محیط زیست برنامه های متعددی را اجرا کرده و می‌کند چراکه موضوع نفس کشیدن مردم مهم است.

برای اولین بار در کشور از سند بازنامه درون شهری رونمایی شد

مدیرعامل سازمان مدیریت حمل و نقل بار و کالای درون شهری شهرداری اصفهان نیز در آیین رونمایی از طرح های سازمان مدیریت حمل و نقل بار شهرداری اصفهان گفت: رشد روز افزون جمعیت و تقاضای استفاده از وسایل نقلیه سبک و سنگین باری، می‌طلبد شیوه های مدیریتی در این حوزه تغییر کند و با رویکردهای روز دنیا خود را تطبیق دهد. یکی از مولفه های مهم توسعه یافتگی شهرها، سیستم های حمل و نقل آن شهرهاست. در این راستا طرح هایی پیش بینی شد که امروز از آنها رونمایی شد. تاکید شهردار اصفهان بر این بود که این حوزه بر اساس مبنای علمی و مطابق با فناوری روز دنیا پیش برود.

مجید طهماسبی افزود: یکی از مباحث مهم حمل و نقل شهری که مغفول مانده بود استفاده از بستر امن و سریع نرم افزاری در حوزه مدیریت و ساماندهی حمل و نقل و بار و کالا بود که با توجه به دستور شهردار و قوانین بالادستی و نیازهای روز حوزه شهری، بعد از شش ماه فراخوان و دعوت از شرکت های دانش بنیان، در نهایت این نرم افزار طراحی شد که هم کاربرپسند است و جامعه هدف به راحتی می‌توانند از آن استفاده بکنند، هم هوشمند است و هم به صورت حداکثری فرآیندها را محاسبه می‌کند و از طرفی قانون محور است و با شیوه نامه ها و قوانین بالادستی همخوانی دارد.

وی تاکید کرد: اگر خواستار ساماندهی حمل و نقل درون شهری هستیم، ناگزیریم بارهایی را که در شهر جابه جا می‌شوند، شناسنامه دار کرده و هویت ببخشیم تا هم مبدا و مقصد بار کنترل شود و هم کیفیت حمل بار ارتقا پیدا کند. در این راستا از بارنامه درون شهری به منزله سند حمل و نقل بار درون شهری برای اولین بار در کشور رونمایی شد. این طرح با هدف شناسنامه دار کردن و هویت بخشی به بارهای درون شهری و جلوگیری از قاچاق کالا و سوخت صادر می‌شود. با توجه به مصوبه های شورا و تخصیص سوخت های یارانه‌ای و مشوق ها به ناوگان که صدور سند حمل بار دارند، این موضوع حتما باید در کلانشهر اصفهان اجرا می‌شد.

طهماسبی اظهار کرد: یکی از اهداف نرم افزار ایجاد بستر امن و سریع در حوزه حمل و نقل بار درون شهری و کنترل رفت و آمد خودروها در حوزه بار درون شهری و در نتیجه کاهش آلودگی هواست. در این طرح امکان رصد بار از مبدا تا مقصد، امکان صدور بارنامه الکترونیکی و اخذ امضای دیجیتال برای دریافت و تحویل بار، امکان صدور مجوز ورود به محدوده های مکانی و زمانی، پشتیبانی ۲۴ ساعته، امکان محاسبه دقیق نرخ حمل بار و وجود سیستم مالی منسجم و پیشرفته برای محاسبه حق السهم ذی نفعان وجود دارد.

وی ادامه داد: پروژه دیگر نظارت تصویری مراکز معاینه فنی است. با توجه به اینکه راهبری این مراکز به سازمان حمل و نقل بار واگذار شده تلاش می‌کنیم روز به روز کیفیت خدمات را ارتقا دهیم. این طرح با نصب ۱۵ دوربین (با هزینه ۸۰۰ میلیون ریال) در طی سه ماه عملیاتی شد که هدف آن راهنمایی شهروندان متقاضی اخذ خدمات معاینه فنی، نظارت بر رعایت ساعات کار ابلاغ شده و نظارت بر حضور فعال کارشناسان در این مراکز و استفاده از تمامی ظرفیت های آنهاست. این طرح پیش زمینه‌ای برای استقرار سیستم مکانیزه نوبت دهی مراکز معاینه فنی است که سال آینده عملیاتی می‌شود.

طهماسبی بیان کرد: یکی از مهم‌ترین طرح هایی که به صورت مشترک بین شهرداری اصفهان، پلیس و اداره کل محیط زیست آغاز می‌شود طرح دیده بان آلودگی هواست. یکی از ابتدایی ترین حقوق شهروندی، حق استفاده از هوای پاک است. در این حوزه همه مسئول هستند. هم مسئولان و هم مردم.

مدیرعامل سازمان مدیریت حمل و نقل بار و کالای درون شهری شهرداری اصفهان گفت: این طرح در دو بخش اجرا می‌شود. در بخش اول مردم با مشاهده خودروهای دودزای عمومی و اعلام آن از طریق سامانه ۱۳۷ و نرم افزار ترافیک یار، رصدکننده آلودگی هوا خواهند بود. در بخش دوم نیز کنترل مستمر خودروهای بنزین سوز باری و سواری با گشت های سیار صورت می‌گیرد. این گشت ها به دستگاه های تست آلاینده مجهز شده‌اند. همچنین امروز نصب اولین سیستم توزین نیز عملیاتی شد. این طرح با هدف کنترل رفت و آمد خودروهای باری و کنترل اضافه بار و تجهیز سیستم های سیار به سیستم های توزیع چمدانی برای کنترل اضافه بار در سطح شهر صورت می‌گیرد. در پویش مردمی نیز رصد بارهای نامتعارف شهری را داریم که تا یک ماه آینده عملیاتی می‌شود.

اخبار + روز

معرفی مشاهیر اصفهان در نرم افزار تخت فولاد

مدیر مجموعه فرهنگی، مذهبی تخت فولاد اصفهان گفت: نرم افزار تخت فولاد زندگینامه و اسناد و مدارک مربوط به دو هزار نفر از مشاهیر و هنرمندان اصفهانی را معرفی می کند که این نرم افزار هم اکنون از طریق بانک های نرم افزاری قابل نصب روی گوشی های همراه است.

به گزارش اداره ارتباطات رسانه ای شهرداری اصفهان، سید علی معرک نژاد با اشاره به اینکه در مجموعه فرهنگی، مذهبی تخت فولاد مزار و آرامگاه بیش از دو هزار نفر از علما، مشاهیر، خطبا، هنرمندان و دانشمندان قرار دارد، اظهار کرد: یکی از اهداف ما معرفی این ظرفیت های فرهنگی به مردم در قالب ابزارهای نوین است.

وی با بیان اینکه در این راستا نرم افزار تخت فولاد برای معرفی شخصیت و سیره این دو هزار نفر طراحی و از طریق برنامه «بازار» در اختیار شهروندان قرار گرفته است، گفت: در این نرم افزار زندگی نامه، اسامی شاگردان، داستان ها، تصاویر، فیلم، اسناد و مدارک مربوط به شخصیت های مدفون در تخت فولاد قرار دارد.

مدیر مجموعه فرهنگی، مذهبی تخت فولاد اصفهان افزود: یکی دیگر از قابلیت های این نرم افزار جست و جوی مکان تکیه ها برای دسترسی راحت تر مردم به آنهاست.

وی با بیان اینکه در تخت فولاد اصفهان ۵۰ تکیه قرار دارد، تصریح کرد: ویژگی های این تکیه ها با نوع معماری، تاریخچه، مفاهیم هنری به کار رفته در معماری بنا و نحوه ساخت در این نرم افزار طراحی شده است.

معرک نژاد افزود: یکی دیگر از برنامه های ما برای معرفی بهتر مشاهیر مدفون در تخت فولاد، نصب اسکن بارکد بر روی قبور مشاهیر است تا مردم با اسکن کردن آن روی موبایل خود و از طریق سایت تخت فولاد، بتوانند به اطلاعات مربوط به مشاهیر دسترسی پیدا کنند. وی تصریح کرد: در حال حاضر این بارکدها روی تکیه های کازرونی و بابارکن الدین نصب شده است.

مدیر مجموعه فرهنگی، مذهبی تخت فولاد اصفهان ادامه داد: دسترسی به اخبار و اطلاعات سایت تخت فولاد اصفهان از دیگر قابلیت های نرم افزار تخت فولاد است، همچنین متقاضیان استفاده از تورهای گردشگری تخت فولاد می توانند از طریق این نرم افزار درخواست خود را مطرح و ثبت نام کنند.

وی گفت: مزاریابی از طریق گوگل مپ در تخت فولاد از دیگر اقدامات ما در این مجموعه است که مردم را به مزار مورد نظر هدایت می کند. معرک نژاد تصریح کرد: تقویم تاریخ، ارائه خدمات فرهنگی تخت فولاد مانند موزه ها، بروشور و مجله تخت فولاد از دیگر قابلیت های نرم افزار مجموعه است.

تایید انتشار پنج هزار میلیارد اوراق مشارکت برای مترو

مدیرکل دفتر امور اقتصادی و خدمات مالی سازمان شهرداری ها و دهیاری های کشور اعلام کرد: با توجه به مشکلات زیست محیطی و آلودگی هوا در شهرهای بزرگ، موضوع حمل و نقل عمومی اعم از خرید اتوبوس، راه اندازی خطوط مترو و BRT از اولویت های مهم شهرداری هاست که هر ساله بخش اعظمی از منابع مالی آن، از طریق فروش اوراق اسلامی تامین می‌شود.

به گزارش روابط عمومی سازمان شهرداری ها و دهیاری های کشور، محسن کوشش تبار گفت: در سال جاری در «بند د تبصره ۵ قانون بودجه سال ۱۳۹۷ کشور» مبلغ ۵۵ هزار میلیارد ریال، برای انتشار اوراق اسلامی شهرداری ها اعم از اوراق مشارکت و اوراق صکوک پیش بینی شده که دولت به منظور حمایت از اجرای طرح های حمل و نقل عمومی و کاهش فشار بر شهرداری ها به سبب بازپرداخت اصل و سود اوراق، بازپرداخت ۵۰ درصد اصل و سود این اوراق را تضمین و تقبل کرده است. وی افزود: تاکنون تاییدیه انتشار اوراق مشارکت هفت شهرداری جمعا به مبلغ ۴۲ هزار میلیارد ریال توسط وزیر کشور برای بانک مرکزی صادر شده است.

وی اضافه کرد: برای شهرداری کرج دو هزار و پانصد میلیارد ریال، شهرداری تبریز شش هزار و پانصد میلیارد ریال، شهرداری شیراز هفت هزار میلیارد ریال، شهرداری قم سه هزار میلیارد ریال، شهرداری اصفهان پنج هزار میلیارد ریال و شهرداری مشهد هفت هزار میلیارد ریال برای طرح های حمل و نقل ریلی و راه اندازی قطار شهری (مترو) صادر شده است.

کوشش تبار اظهار کرد: همچنین مبلغ سه هزار میلیارد ریال برای طرح های حمل و نقل عمومی شهرداری مشهد، دو هزار میلیارد ریال برای خرید اتوبوس توسط شهرداری مشهد، هزار میلیارد ریال برای طرح های حمل و نقل عمومی شهرداری یزد و پنج هزار میلیارد ریال جهت بهسازی بافت فرسوده شهر مشهد صادر شده است. وی تاکید کرد: شهرداری ها باید مجوز بانک مرکزی و انتشار اوراق مشارکت را سریع اخذ کنند. وی همچنین متذکر شد: درصورتی که شهرداری ها صرفا قصد خرید ناوگان اتوبوسرانی از طریق انتشار اوراق اسلامی داشته باشند، با استعلام صورت گرفته از بانک مرکزی، فقط می توانند از طریق انتشار اوراق صکوک اقدام کنند. وی یادآور شد: سایر شهرداری های متقاضی باید مدارک را سریع تکمیل کرده و آن را به سازمان شهرداری ها و دهیاری های کشور فورا ارسال کنند تا بتوان قبل از پایان سال از حداکثر ظرفیت ردیف بودجه مذکور استفاده کرد.

نطق + علنی

ضرورت بررسی صلاحیت شرکت های خدماتی

رئیس شورای اسلامی شهرستان اصفهان برضرورت بررسی صلاحیت مالی شرکت‌های خدماتی و پیمانکاری تامین نیرو در شهرداری اصفهان تاکید کرد.

شریعتی نیا در نطق میان دستور خود گفت: صلاحیت مالی شرکت‌های خدماتی و پیمانکاری که برای تامین نیرو در مناقصات و مزایده ها شرکت می‌کنند، باید در کمیسیون ها بررسی شود تا کارگران با مشکل تاخیر در پرداخت حقوق مواجه نشوند.

رئیس شورای اسلامی شهرستان اصفهان با اشاره به درخواست کارگران درمورد پرداخت حقوقشان طبق روال بقیه کارکنان شهرداری اظهار داشت: حقوق برخی کارگران توسط شرکت‌های خدماتی و پیمانکاری حداقل یک ماه یا دو ماه و بیشتر با تاخیر پرداخت می شود و این روالی است که پذیرفته شده ولی از نظر اخلاقی قابل قبول نیست.

رئیس شورای اسلامی شهرستان اصفهان تاکید کرد: این موضوع باید جزء وظایف اصلی مدیریت شهرداری قرار بگیرد.

شب یلدا و صله رحم سازمانی

رئیس شورای اسلامی شهرستان اصفهان در ادامه نطق خود با گرامیداشت شب یلدا گفت: فصل زمستان با شب یلدا شروع می شود و شب یلدا به عنوان بلندترین و طولانی ترین شب سال و انتساب آن به نیاکان ما ایرانیان باعث افتخار و غروراست، چراکه این نشان از علم و دانش ایرانیان و توانمندی آنها برای شناخت و تدوین تقویم سال و ماه و هفته و روز دارد.

شریعتی نیا ادامه داد: می توان گفت در عصر جاهلیت، اقوام مختلف ایرانیان دارای دین آسمانی و الهی و دارای تقویم و آداب و رسوم پرافتخار بوده اند.

> در جشن شب یلدا پاکبانان از مدیران شهرداری درخواست کردند حقوقشان را به موقع پرداخت کنند

به گفته وی، رسم و رسوم شب یلدا در کنار هم بودن و از حال و هوای هم باخبر شدن را به دنبال دارد و آن چیزی که بعد از بعثت پیامبر عظیم الشأن و در دین مبین اسلام به صله رحم معروف شد که در اعتقادات ما به عنوان یک سنت الهی مطرح شده و پاداش آن علاوه بر طول عمر و صحت و سلامت جسم و جان ثواب اخروی را در پی دارد.

رئیس شورای اسلامی شهرستان اصفهان با اشاره به حضور مدیران شهر در شب های یلدا در کنار کارگران و پاکبانان شهر گفت: در یکی از این شب ها مدیران شهرداری اصفهان در معیت اعضای شورای شهر برای اولین بار به شب زنده داران همیشگی شهر خدا قوت گفتند و در کنار آنها یک شب به یادماندنی را برای خود به یادگار گذاشته و بر طبق سنت و آداب و رسوم ایرانیان شب چله و شب یلدا را پاس داشتند و بر اساس باورهای دینی صله سازمانی بجا آوردند.

وی ادامه داد: این اقدام مایه مباهات تصمیم سازان، تصمیم گیران و مدیران اجرایی شهر و شهرداری اصفهان است که جای تقدیر دارد.

به گفته رئیس شورای اسلامی شهرستان اصفهان همدلی، همدردی و همنوایی با شب زنده داران همیشگی شهر و پاکبانانی که تمیزی و بهداشت و نظافت و زیبایی شهر را مدیون زحمات طاقت فرسا و شبانه روزی آنها و صبر و تحمل خانواده های آنها هستیم نشانه تقدیر مدیران شهر از آنهاست.

پور محمد شریعتی نیا با اشاره به برگزاری جشن یلدا و ویژه نیروهای پاکبان در مناطق مختلف شهرداری، اظهار داشت: کارگران و پاکبان های منطقه ۵ شهرداری اصفهان از مردم شهر تقاضا کردند با حفظ پاکیزگی شهر به آنها کمک کنند. وی ادامه داد: آنها همچنین خواستار آن شدند حقوقشان را به موقع دریافت کنند.

توجه به نظافت شهر

رئیس شورای اسلامی شهرستان اصفهان خطاب به شهروندان با اشاره به حدیث «النظافه من الایمان» گفت: این حدیث باید سرلوحه کار ما باشد و ضمن رعایت حال کارگران به عده معدودی که به احتمال زیاد به این مسئله مهم توجه ندارند، گوشزد کنیم که انداختن یک تکه زباله در خیابان یا کوچه کمر کارگر یا پاکبان را خم می‌کند.

شریعتی نیا افزود: بیایید همانطور که اصفهان در همه زمینه ها سرآمد بوده در این زمینه نیز سرآمد باشیم و یادمان باشد رعایت نظافت شهری و بهداشت عمومی شهری یک معروف بوده و تذکر به رعایت آن نیز از مصادیق امر به معروف است. /**گروه شورا**

لزوم افزایش سقف بودجه به پنج هزار میلیارد تومان

نصیرملت: با افزایش بودجه، ظرفیت درآمدزایی شهر افزایش یابد

رئیس کمیسیون اقتصادی خواستار افزایش سقف بودجه سال ۹۸ شهر به پنج هزار میلیارد تومان شد. نصیرملت در تذکر خود گفت: در سال آینده با ۳ هزار میلیاد پروژه نیمه تمام مناطق و ۲۰ هزار میلیارد پروژه شهری مواجهیم که برای اتمام آنها نیاز به تدبیر ویژه با توجه به تورم بالای سال ۹۷ و ۹۸ داریم.

وی افزود: با وجود گران شدن تملکات پروژه های عمرانی به علت طولانی شدن زمان تملک ها و هزینه سنگین خواب پروژه های شهر در پروژه های نیمه تمام نیاز هست این پروژه ها سریع‌تر تمام شوند.

ملت تصریح کرد: شهر برای توسعه نیاز به پروژه جدید دارد و حداقلِ بودجه سال ۹۸ که جوابگوی کف نیازهای حداقلی شهر باشد، ۵ هزار میلیارد تومان است و با این رقم حتی مواردی که در سال ۹۷ با ۳ هزار میلیارد انجام دادیم شاید نتوانیم انجام دهیم.

وی معتقد است شهرداری برای درآمدزایی باید از روش های مختلفی همانند جذب بخش خصوصی و تامین مالی از روش‌های مختلف که صرفه اقتصادی داشته باشد، استفاده کند.

ملت درمورد سند گردشگری شهر گفت: طرح الزام تهیه برنامه عملیاتی سالانه گردشگری شهر توسط شورا مصوب شد.

وی افزود: سند گردشگری کلانشهر اصفهان در چشم انداز ۱۴۰۴ در قالب سند بالادستی و نقشه راه ارائه و ابلاغ شد. وی تاکید کرد: با توجه به فصل تدوین بودجه، مناطق شهرداری، برنامه جامع عملیاتی گردشگری با رویکرد شهر موزه گردشگرپذیر را متناسب با ظرفیت های مناطق شهری در بودجه ۹۸ به تفکیک هر منطقه با شاخص های مشخص به شورا ارائه کند.

ملت تصریح کرد: اصل نظام پیوستگی در همه مناطق باید بتواند این ساختار واحد را تشکیل دهد و بر این اساس، نظام جامع برنامه ریزی عملیاتی در هر منطقه در راستای حل مشکلات تغییر بنیادی و باز تعریف جاذبه ها و فعالیت های گردشگری شکل بگیرد.

شناسایی و احیای مسیرهای گردشگری در مناطق شهر، زیباسازی فضاها، خیابان ها و میادین شهر، بهبود ناوگان حمل و نقل شهری و ارائه تسهیلات استفاده از اراضی طبیعی شهر و ارتقای کیفیت اطلاع‌رسانی به گردشگران، بهینه سازی تاسیسات زیربنایی و تسریع در مرمت و بازسازی مناطق تاریخی شهر و کمک به تبدیل مراکز تاریخی به اماکن گردشگری از جمله مواردی بود که رئیس کمیسیون گردشگری، اقتصادی و امور حقوقی شورای اسلامی شهر اصفهان برای بهبود وضعیت گردشگری شهر به آن اشاره و تاکید کرد: بکوشیم ارتقای کاربری اجتماعی و زیست پذیری شهر در کوتاه مدت و بلند مدت اتفاق بیفتد. **گروه شورا**

نطق + علنی

مدیریت شهری به حوزه اقتصاد ورود کند

رئیس کمیسیون اجتماعی و محیط زیست شورای اسلامی شهر اصفهان بر لزوم ورود مدیریت شهری به حوزه اقتصاد تاکید کرد.

محمدی در نطق میان دستور خود بیان داشت: مردم انتظار دارند مدیریت شهری در حوزه‌های اقتصادی وارد شود، چرا که هر جا تصمیم اقتصادی درستی گرفته شود، تاثیر خود را در زندگی مردم نشان می‌دهد.

وی در بخشی از نطق خود از مدیریت نمایشگاه‌های بین المللی استان برای برگزاری نمایشگاه‌هایی مثل نمایشگاه فرش که هم‌تراز نمایشگاه آلمان بود و همچنین از عملکرد مدیریت شهری در شب یلدا و همراهی مدیران شهر با پاکبانان شهر تقدیر کرد.

محمدی تاکید کرد: پیمانکارانی که چند ماه حقوق کارگران را پرداخت نکنند یا زیر سقف قانونی بپردازند و پیمانکارانی که کارگران فضای سبز را از ۴ صبح تا ۱۱ شب بدون مرخصی در طول سال با توجیه پرداخت اضافه حقوق نگه می‌دارند، باید فسخ قرارداد شوند.

به گفته محمدی، کارگران فضای سبز برای دریافت ماهانه ۶۰۰ هزار تومان افزایش حقوق مجبور به حضور در فضای نمدار و مرطوب فضای سبز از ۴ صبح تا ۱۱ شب هستند.

وی تصریح کرد: ما به لحاظ اجتماعی و زندگی عادی چه حقی برای این کارگران قائل شده ایم؟ محمدی افزود: این کارگران به صورت مستقیم با شهرداری قرارداد ندارند، ولی مدیریت شهر در قبال آنها مسئول است.

وی تاکید کرد: مدیریت شهری باید بر عملکرد پیمانکارانی که به صورت مستقیم و غیرمستقیم با شهرداری قرارداد دارند، نظارت کند. اگر پیمانکاری توانایی پرداخت به موقع و قانونی حقوق و تامین ساعات استراحت، فراغت و مرخصی های قانونی کارگران را ندارد، باید قراردادش فسخ شود.

محمدی همچنین به افزایش حقوق اندک سالانه کارگران شهرداری اشاره کرد و افزود: کارگران منطقه ۱۰ اعلام کردند میزان حقوقشان از شش ماه قبل تا کنون افزایش نداشته و تنها با اضافه حقوق ۱۰۰ هزار تومانی، دستمزدشان به یک میلیون و ۲۰۰ هزار تومان رسیده است و باید پرسید این میزان افزایش حقوق بر چه مبنایی بوده است.

وی از معاون اقتصادی شهرداری درخواست کرد تا عملکرد شرکت های خدماتی و میزان حقوق تضییع شده آنها بررسی شود و همچنین مدیران شهری به صورت دائم با ایستگاه های آتش نشانی و پاکبانان و غسال ها دیدار داشته باشند. **گروه شورا**

تلاش برای افزایش سقف بودجه ۹۸

بودجه ۳۳۰۰ میلیاردی شورا تغییر می‌کند؟

در شصتمین جلسه علنی شورای اسلامی شهر اصفهان، فتح اله معین با اشاره به توافقی بودن رقم ۳۳۰۰ میلیارد تومان مصوب شده در شورای شهر برای سقف بودجه سال آینده گفت: اگر شهرداری برای افزایش این رقم نظری دارد، می توان با رای گیری در کمیسیون تلفیق، میزان آن را افزایش داد.

رئیس شورای شهر ادامه داد: مشکل اصلی افزایش سقف بودجه بدون کسب درآمد است که باعث عدم اتمام پروژه ها و افزایش بدهی شهرداری می شود.

وی تصریح کرد: معاون اقتصادی شهردار اعتقاد دارد هرگونه تخصیص برای بودجه های جاری و عمرانی باید منوط به کسب درآمد باشد. بنابراین منطقه ای که درآمد مناسبی دارد، می تواند برای بودجه جاری نیز تخصیص کامل بگیرد. این روند می تواند انگیزه‌ای برای کسب درآمد بیشتر توسط این مناطق شود.

در این جلسه، مرتضی طهرانی، معاون اقتصادی شهرداری اصفهان، تاکید کرد: در بودجه به اندازه‌ای که به هزینه ها توجه می شود، درآمدها مورد توجه قرار نمی‌گیرد و این در حالی است که در زمان رکود تورمی و وضعیت نامناسب اقتصادی باید به درآمدها توجه ویژه داشت. وی تصریح کرد: در حالی که اعضای شورا برای ردیف های هزینه ای چانه زنی می‌کنند، باید برای ردیف های درآمدی هم پیشنهاد بدهند.

به گفته طهرانی ۲۰ لایحه درآمدی به شورا ارسال شده که با پیگیری های انجام شده در حال تصویب و تایید است. وی اظهار امیدواری کرد این لوایح در فرمانداری نیز تایید شود. وی در عین حال معتقد است این شیوه ها نیز رقم زیادی به بودجه اضافه نمی‌کند و به همین دلیل، باید راهکارهای جدید افزایش درآمدی ارائه شود.

طهرانی گفت: رقم بودجه را روی کاغذ می توان افزایش داد، اما در پایان سال با عدم تحقق آن با کاهش تحقق بودجه عمرانی مواجه می شویم.

بودجه ۹۸ آخرآذر به شورا می آید

در بخش دیگری از این جلسه، بهروز ارباب شیرانی، معاون برنامه ریزی و تامین سرمایه انسانی شهرداری اصفهان گزارش عملکردی از روند تدوین بودجه سال ۹۸ ارائه داد و گفت: کارهای مقدماتی تدوین بودجه از مهرماه در این معاونت آغاز و از سوم آبان ماه با ابلاغ شهردار اصفهان وارد فاز عملیاتی شد.

به گفته وی، افزایش بهره وری و مدیریت هزینه ها دو رویکرد مهم بودجه سال جاری است که شهردار اصفهان نیز در ابلاغ خود بر آن تاکید داشته است. وی همچنین در پاسخ به پرسش رئیس شورا، از ارسال بودجه تا اواخر آذرماه به شورای شهر خبر داد.

در حالی که سقف بودجه سال ۹۸ شهر اصفهان در پنجاه و ششمین جلسه علنی شورا، ۳۳۰۰ میلیارد تومان تصویب شده بود، روز گذشته و در جریان ارائه گزارش پیشرفت مراحل تهیه و تدوین برنامه بودجه سال ۱۳۹۸ شهرداری اصفهان توسط معاون برنامه‌ریزی و تامین سرمایه انسانی شهرداری اصفهان، تقاضای افزایش سقف بودجه توسط تعدادی از اعضای شورای شهر مطرح شد که پاسخ معاون اقتصادی شهردار را در پی داشت.

لیلی زواره‌ای

وی افزود: برنامه بالادستی بودجه سال آینده، برنامه اصفهان ۱۴۰۰ است که با توجه به پیشنهاد شورای شهر تدوین یک برنامه عملیاتی سه ساله در دستور کار قرار دارد. ارباب شیرانی ادامه داد: کارگروه ها به کمک معاونت ها و سازمان ها و مناطق تشکیل و ۵۳ جلسه توسط کارگروه های مختلف انجام شد و خروجی آن در شورای راهبری در دو جلسه بررسی شد؛ در نهایت در شورای عالی برنامه ریزی نیز مقاصد راهبردی و میانی آن تا سه سال آینده به صورت کمّی به تصویب رسید.

وی با تاکید بر توجه ویژه به تعیین و تکلیف پروژه های شاخص شهری در بودجه ۹۸ ادامه داد: اولویت هایی که پیش از این در برنامه اصفهان ۱۴۰۰ در نظر گرفته می شد به سختی می توانست عملیاتی شود، بنابراین در بودجه ۹۸ سعی شد بین اهداف برنامه و بودجه ها ارتباط منطقی برقرار شده و بر خلاف سال های قبل به جای وظیفه محور بودن، به دنبال هدف محوری در بودجه بوده و نگاهی فرابخشی داشته‌ایم.

ارباب شیرانی با بیان اینکه به مدیران پروژه ها ابلاغ شد در سامانه مربوطه اطلاعات پروژه خود را ثبت کنند، تصریح کرد: جلسات متعددی با مناطق مختلف داشتیم و از سازمان ها و منابع وابسته به آنها خواستیم کدهای درآمدی خود را یکپارچه کرده تا با آنچه در شهرداری ثبت شده، منطبق شود.

وی خاطرنشان کرد: نتایج جلسات پیشین کارگروه ارتقای بودجه بسیار کمک کننده بود و همچنان این جلسات با مناطق مختلف در جریان است.

به گفته وی، با اتکا به کاهش هزینه و حفظ کیفیت پروژه ها، به جای پرداختن به پروژه های محرومیت زدایی، پروژه های محرک شهری را در نظر گرفته‌ایم تا محرومیت نیز کاهش یابد.

معاون برنامه ریزی و توسعه سرمایه انسانی شهرداری اصفهان در پاسخ به پرسشی درباره وجه تمایز بودجه سال ۹۸ نسبت به سال های گذشته، اظهار داشت: این بودجه تلفیقی است و در کنار بودجه شهرداری، بودجه سازمان ها نیز دیده شده است. علاوه بر آن، برنامه ها عملیاتی تر شده تا ردیف بودجه به اهداف متصل شود و بتوان نتیجه را راحت تر ارزیابی کرد.

تاکید بر افزایش سهم فرهنگ در بودجه

در این جلسه، مهدی مقدری، عضو کمیسیون فرهنگی، درخواست کرد سهم فرهنگ به ویژه در حوزه عمرانی از بودجه سال آینده افزایش یابد.

به گفته وی، در سال جاری، بودجه فرهنگی به دلیل حذف پروژه های عمرانی فرهنگی کاهش یافت، ولی با برنامه ریزی های انجام شده در کمیسیون فرهنگی، طرح هایی مثل صنایع خلاق، کمک به نهادهای مدنی، گذر فرهنگی چهارباغ، رویکردهای ملی و بین المللی در سال آینده دنبال می شود که نیازمند بودجه است. خسروی، رئیس مرکز پژوهش های شورا، خواستار توجه به مصوبات یک سال اخیر شورا در سرفصل های بودجه ۹۸ شد.

محمدی، رئیس کمیسیون اجتماعی و محیط زیست نیز با طرح پرسشی درباره جایگزینی پروژه های محرک توسعه با بودجه محرومیت زدایی خواستار آن شد که معیار شهرداری برای شناسایی مناطق محروم مشخص شود.

وی از برگزاری جلسه ای با معاونت شهرسازی درباره مناطق محروم و مصوبات این جلسه خبر داد و بر توجه به این مصوبه ها در تدوین بودجه تاکید کرد.

وی همچنین با اشاره به پایلوتی اصفهان برای شهر دوستدار کودک توسط یونسکو گفت: تا یک ماه آینده همایش بین المللی در این باره در اصفهان برگزار می‌شود و با توجه به اینکه اصفهان توسط یونسکو، تنها شهر دوستدار کودک در ایران معرفی شده، درخواست می‌کنم در بودجه به این موضوع نگاه ویژه شود. روشن، رئیس کمیسیون فرهنگی، بر توجه ویژه به مباحث فرهنگی و گردشگری و برنامه ریزی برای پیشبرد امور گذرهای فرهنگی در بودجه ۹۸ تاکید کرد.

زندآور، رئیس کمیسیون حمل و نقل، درباره وجه تمایز بین بودجه ۹۷ و ۹۸ پرسشی را طرح کرد و گفت: با توجه به اینکه سازمان ها و شهرداری بودجه خود را جداگانه تصویب می کنند و امکان دارد از نظر چشم انداز و کلیت با یکدیگر متفاوت باشد، بنابراین برگزاری جلسات مشترک در این زمینه ضروری است.

جوادی، رئیس کمیسیون بهداشت، نیز با اشاره به افزایش ۲۰ درصدی حقوق و مزایا در سال آینده و احتمال کاهش بودجه عمرانی، بر ضرورت بررسی دقیق بودجه تاکید کرد.

خبر + روز

بحران آلودگی هوا فراتر از آب است

رئیس کمیسیون حمل و نقل شورای اسلامی شهر اصفهان گفت: باید مسائل مربوط به آلایندگی هوا در رأس برنامه ها، مباحث عملیاتی و بودجه قرار گیرد و به سلامت مردم که از مسائل حیاتی زندگی است، توجه شود.

به گزارش ایمنا، امیراحمد زندآور اظهار کرد: اقدامات انجام شده در شهر در حوزه حمل و نقل برمبنای ضروریات شهر انجام می شود.

وی با بیان اینکه اکنون در مسیر تنظیم بودجه سال ۹۸ هستیم، تاکید کرد: انتظار می‌رود به سمتی پیش برویم تا برای سازمان هایی که در امر کاهش آلایندگی حرکت می‌کنند، از جمله اتوبوسرانی، تاکسیرانی، حمل ونقل بار و سازمان پایانه ها اعتبارات مناسب در نظر گرفته شود.

رئیس کمیسیون حمل و نقل شورای اسلامی شهر اصفهان تصریح کرد: شهر اصفهان در بخش آلایندگی مشکلات زیادی دارد که می توان گفت موضوع آلایندگی فراتر از مسئله آب اصفهان باید مورد توجه قرار گیرد.

زندآور خاطرنشان کرد: پرداختن به برنامه های مختلف در حوزه های حمل و نقل و محیط زیست همواره مورد توجه قرار گرفته است.

وی با تاکید بر اینکه مسائل مربوط به آلایندگی در رأس برنامه ها، مباحث عملیاتی و بودجه مدنظر قرار داد، گفت: سلامت مردم که از مسائل حیاتی زندگی است، باید مورد توجه قرار گیرد.

رئیس کمیسیون حمل و نقل شورای اسلامی شهر اصفهان خاطرنشان کرد: باید اطلاع‌رسانی های خوبی از اقدامات انجام شده صورت گیرد تا مسیر رسیدن به هدف را نزدیک تر کنیم و شهروندان از اجرای اقدامات اطلاع پیدا کنند.

استاندار در برابر نهادهای منفعل بایستند

اعتراض به خسارت صد میلیونی به یکی از تابلوهای شهر

عضو کمیسیون فرهنگی شورا خواستار جلوگیری از تخریب تابلوها و اموال عمومی در سطح شهر شد و گفت: تذکر نخست خود را نمی دانم خطاب به کدام شخصیت حقوقی اعلام کنم، درباره تخریب تابلوهای شهری است که جدای از هتک حرمت چهره‌های فاخر ایران از جمله دکتر فاطمی و آیت الله هاشمی رفسنجانی، باعث خسارت به اموال عمومی شهر شده است. مهدی مقدری در تذکر خود افزود: در مورد تابلوی بزرگراه آیت الله هاشمی رفسنجانی حدود یکصد میلیون ریال خسارت وارد شده است. وی تصریح کرد: اگر قانون ملاک است، جلوی این حرکت به ظاهر سازماندهی شده را بگیرید. وی اظهار داشت: تذکر دیگرم به نهادهایی است که با وجود صدور مجوز برنامه‌های مردمی گذر فرهنگی چهارباغ عباسی به مناسبت شب یلدا، در آستانه شروع این مراسم دستور لغو آن را می دهند و با وجود اطلاع رسانی عمومی به شهروندان و حضور پرشمار آنها در محل اجرای برنامه، شاهد لغو آن می شوند.

مقدری تصریح کرد: بالاخره دولت می‌خواهد مردم شاد باشند و ضعف عملکردی شان در اصفهان را شهرداری فرهنگی اصفهان پوشش دهد یا فقط ادعای حل مشکل اَفسردگی و خمودگی جامعه را دارند؟

وی از استاندار درخواست کرد در برابر مواضع انفعالی برخی نهادها بایستد و به جای رفتارهای سلبی و حذفی، کنش های انگیزه‌بخش را تقویت کند. /**گروه شورا**

در حق یک عضو شورا بداخلاقی می‌شود

شورای اصفهان یکپارچه و منسجم است

رئیس کمیسیون فرهنگی در تذکر هفتگی خود خواستار رفع بداخلاقی ها درباره یکی از اعضای شورای شهر شد.

روشن با تاکید بر اتحاد اعضای شورای اسلامی شهر اصفهان گفت: این روزها شاهد برخی بداخلاقی ها و بی انصافی ها در خصوص یکی از اعضای شورای شهر هستیم و این در حالی است که اعضای شورای اسلامی شهر یکپارچه و منسجم هستند و همه تصمیمات شورا با اجماع اعضای شورا در جایگاه نمایندگان مردم و با اکثریت آرا انجام شده است.

وی ادامه داد: مصوبه های شورا توسط کمیته‌ای مرکب از یکی از قضات دادگستری، فرماندار و نماینده شورای اسلامی فرادست بررسی می شود.

روشن اظهار داشت: شورا براساس سوگندی که خورده، تنها به مصالح عامه مردم تصمیم گرفته و به رعایت موازین شرعی و اسلامی پایبند بوده است.

وی همچنین با تقدیر از مدیریت شهری، روابط عمومی و همه مناطق برای برگزاری برنامه شب یلدا و پاسداشت میراث ناملموس سنت حسنه صله رحم که در همه مناطق برگزار شد، به شهرداری اصفهان برای دستیابی به مقام برتر در توسعه فرهنگ ترافیک در کشور تبریک گفت و خواستار تقدیر از مسئولان ذی ربط این حوزه شد. /**گروه شورا**

بازگشت جمالزاده به اصفهان

نامگذاری های جدید اصفهان به تصویب شورا رسید

در جلسه علنی این هفته شورای شهر، لایحه پیشنهادی نامگذاری شش خیابان، یک بوستان و سه بن بست با اعلام نظر کمیسیون فرهنگی و ورزشی و آرای موافق تصویب و یک خیابان تازه تاسیس نیز به نام جمالزاده، داستان نویس شهیر اصفهانی، نامگذاری شد.

در این جلسه، خیابان جمال زاده به نشانی حدفاصل خیابان محتشم کاشانی و حسین آباد در محدوده شهرداری منطقه ۵ و خیابان آذربهرام به نشانی حدفاصل خیابان سپیده کاشانی و خیابان خواجه عمید در محدوده شهرداری منطقه ۱۰ به تصویب شورای اسلامی شهر اصفهان رسید.

همچنین خیابان حکمت به نشانی محله آزادگان، ادامه خیابان حکمت، در محدوده شهرداری منطقه ۱۲ و نامگذاری خیابان گلزار شهدا به نشانی خیابان جنب گلزار عاشق آباد در محدوده شهرداری منطقه ۱۲ به تصویب شورای اسلامی شهر اصفهان رسید. خیابان شهید آریانژاد به نشانی کوی مهدیه، جنب بوستان محبت، در محدوده شهرداری منطقه ۱۲ و خیابان دستگرد به نشانی بلوار کشاورز، خیابان آزادگان، محله دستگرد، در محدوده شهرداری منطقه ۱۳ به تصویب شورای اسلامی شهر اصفهان رسید.

بوستان امید به نشانی خیابان عسگریه، روبه‌روی بیمارستان عسگریه، در محدوده شهرداری منطقه ۱۰ برای بررسی بیشتر به شورای نامگذاری برگشت داده شد.

بن بست نیما به نشانی میدان احمدآباد، نرسیده به چهارراه گلزار، بعد از کوچه مالک اشتر، در محدوده شهرداری منطقه ۳ و بن بست شهید مصطفی زمانی به نشانی خیابان امام خمینی(ره)، کوچه شهید جعفریان، انتهای کوچه روشن، بن بست اول، سمت راست، در محدوده شهرداری منطقه ۸ مصوب شد.

بن بست شهیدان حسینی به نشانی رهنان، خیابان شهید چمران، چهارراه شهید اعتصامی، کوچه شهید علی سهرابی، در محدوده شهرداری منطقه ۱۱ نیز مورد تصویب قرار گرفت. /**گروه شورا**

خبر + هنر

زمستان گرم فرهنگ و هنر اصفهان

رویدادهای هنری، دست سرد زمستان را به‌گرمی می‌فشارند. دو نمایشگاه جدید، در اصفهان گشایش شد و یک نمایش، اجرای خود را در نجف‌آباد آغاز می‌کند. اختر کریمی نیز برای رونمایی از تازه‌ترین کتاب خود به خانه خورشید می‌آید. نمایشگاه گروهی نقاشی «من مستقل» هم در گالری اکنون گشایش شد. این نمایشگاه تا ششم دی هرروز از ساعت ۱۶ تا ۲۰ میزبان دوستداران هنر است. نمایشگاه خوشنویسی عباس به نیا و محمدعلی شادمان نیز در نگارخانه کوثر افتتاح شد. این نمایشگاه تا ششم دی برپاست و هرروز از ساعت ۱۶ تا ۱۸ تماشاگران را فرامی‌خواند. نمایشگاه عکس «باد عقربه را جابه‌جا می‌کند» با آثاری از سهراب پرواز هم تا امروز سوم دی از ساعت ۱۱ تا ۲۰ در گالری گذار برپاست. نمایشگاهی مینیاتوری بانام «ققنوس»، از آثار گلنوش معدن‌دار نیز تا امروز سوم دی در خانه تاریخی مشیرالملک برپاست که از ساعت ۱۶ تا ۲۰ می‌توان آن را دید. نمایشگاه «مروری بر آثار فریدون آو» از ۱۶ آذر در گالری امروز برپاشده که درهای آن تا امروز سوم دی از ساعت ۱۱ تا ۱۹ به روی علاقه‌مندان باز است. نمایشگاهی از آثار علی حاجی علیزاده، هنرمند نابغه ناشنوا نیز تا سوم دی در عمارت هنرمند برپاست. «شاخ شکسته» هم نام نمایشگاهی از آثار میثاق مدنی است که از ۳۰ آذر در گالری نگاه نو برپاشده و تا فردا چهارم دی از ساعت ۱۷ تا ۲۰ می‌توان به تماشای آن رفت. نگارخانه سیتی سنتر نیز این روزها میزبان نمایشگاهی از آثار نقاشی آذر ارزانی است. این نمایشگاه از ساعت ۱۰ تا ۲۲ پذیرای عموم است. به گزارش ایسنا، نمایشگاه «اصفهان در آیینه مطبوعات»، حاصل آثار مطبوعاتی عبدالحسین جعفری، پیشکسوت روزنامه‌نگاری استان به همت فرهنگسرای تخصصی رسانه در موزه عصارخانه شاهی برپاشده که تا آخر اسفند برای دیدن آن فرصت هست. تئاتر «راحله» هم به نویسندگی محمدجواد صالحی با کارگردانی حمید عبداللهی نجف‌آبادی اجرای خود را در تماشاخانه نگاه نجف‌آباد آغاز کرده است. این نمایش تا هفتم دی هرشب راس ساعت ۲۰ به روی صحنه می‌رود. تئاتر موزیکال «ننه سرما و شب یلدا» به نویسندگی و کارگردانی غزال حیدری تا چهارم دی در خانه کودک اجرا می‌شود.

تئاتر «سلف دیس کلوژه» به نویسندگی سید محمد مساوات با کارگردانی لیلا پرویزی که اجرای خود را از ۱۴ آذر در سالن کوچک تالار هنر آغاز کرده تا هفتم دی هرشب راس ساعت ۱۸:۴۵ روی صحنه می‌رود.

تئاتر «دزدها به چه می‌اندیشند؟» به نویسندگی کیوان میرمحمدی و کارگردانی پویان عطایی تا هفتم دی هرشب راس ساعت ۱۹ در تماشاخانه ماه اجرا می‌شود.

تئاتر «سلوک» به نویسندگی و کارگردانی ناصر کبیرزاده را تا ۱۴ دی هرشب راس ساعت ۱۹ در سالن سوره حوزه هنری می‌توان دید.

ابهام در تخصیص کاغذ دولتی

برخی ناشران از عملکرد سامانه ثبت نام ناشران گلایه مندند

نحوه ثبت‌نام دریافت کاغذ با ارز دولتی دراتحادیه شرکت‌های تعاونی ناشران ایران ابهاماتی را برای ناشران ایجاد کرده است.

به گزارش مهر، مدت کوتاهی پس از راه‌اندازی سامانه ثبت‌نام از ناشران برای دریافت کاغذ با قیمت دولتی ازسوی اتحادیه شرکت‌های تعاونی ناشران ایران (آشنا) برخی از ناشران از نحوه این ثبت‌نام ابراز شکایت وتعجب می‌کنند.

برخی از این ناشران در این زمینه بیان کرده‌اند: سامانه ثبت‌نام از ناشران اطلاعاتی درباره تمامی کتاب‌های دارای مجوز که برای انتشار نیاز به کاغذ دارند را دریافت می‌کند. تازه اگر شانس بیاوری و برای مثال یک پنجم تقاضایت را موافقت کنند برای شما برگه تخصیص صادر می‌شود.

در این برگه میزان کاغذ اختصاص یافته به شما درج شده، اما شما نمی‌دانی کیفیت آن چیست.

برای مثال اگر تقاضای کاغذ بالک داده باشیم اعلام نمی‌شود که این کاغذ چه نوع بالکی است. تنها وزن وقطع و میزان تخصیص یافته آن را نوشته‌اند.

یعنی شما چیزی را می‌خری که نمی‌دانی چیست و این برای ناشران مسئله سازاست، چون چاپخانه‌های همه نوع کاغذی را استفاده نمی‌کنند و برخی از انواع کاغذها برای دستگاه‌های آنها مضر است.

اما ناشران به مساله دیگری نیز در این زمینه اشاره دارند که به موضوع تحویل کاغذ برمی‌گردد. به گفته آنها درنامه‌های ارسالی از سوی این تشکل از ناشران خواسته شده تا مبلغ را ظرف ۲۴ ساعت پس از دریافت نامه به حساب واریز کنند، اما زمان تحویل کاغذ به آنها و چاپخانه نیز معلوم نیست.

به گفته این ناشران تماس آنها در این زمینه به این پاسخ منتهی شده است که هروقت کاغذ رسید سهمیه شما ارسال شود. این به معنای آن است که ناشران باید پولی را برای دریافت کاغذی که نمی‌دانند چه کیفیتی دارد برای مدتی که مشخص نیست چقدر طول می‌کشد واریز کنند.

این اتفاقات در حالی رخ می‌دهد که مقامات تصمیم‌گیرنده در وزارت فرهنگ و ارشاد اسلامی و نیز برخی از واردکنندگان کاغذ در سیستم تازه تخصیص کاغذ اعلام می‌کنند هنوز محموله‌های کاغذی که واردات آنها در کارگروه ساماندهی تصویب شده است به‌کشور وارد نشده است.

در همین زمینه آخرین جدول منتشرشده از سوی کارگروه تامین کاغذ در وزارت ارشاد این موضوع را نشان می‌دهد که تنها ۳۰۲ تن کاغذ چاپ و تحریر با دریافت ارز دولتی تا تاریخ ۲۸ آذر از گمرک ترخیص شده است.

دعوت استانبول از نابغه ناشنوای مینا!

علی حاج علی زاده، میناکار اصفهانی، آثار متفاوت خلق می‌کند

شیما خزدوز

عمارت هنرمند این روزها میزبان نمایش آثار جوانی است که فعالیت خود را از سه سال پیش در پستو مغازه ابزار فروشی پدرش در خیابان جی اصفهان آغاز کرده، اما نگاه تازه و ساختارشکن او در هنر میناکاری، معاون استاندار استانبول را هم به وجد آورده و ازاو درخواست کرده که به ترکیه مهاجرت کند و از حمایت‌های مادی و معنوی این کشور بهره بگیرد! صحبت از هنر علی حاج علی زاده جوان ناشنوای اصفهانی است که شاید هنر را به منزله بهترین زبان برای گفت و گو برگزیده است.

پدرش همراه خوبی برای علی است. زمانی که ازاو سوال می‌شود وقتی متوجه شدید پسرتان ناشنواست چه حسی داشتید، می‌گوید: «من پدر دو فرزند ناشنوا هستم. گرچه سخت است پدر فرزندانی باشی که هیچ‌گاه نتوانستند خواسته ونیازشان را به زبان آورند، اما این مشیت الهی بوده و من پذیرفته ام. چه فرقی می‌کند همه انسان اند. یکی با زبان دهان صحبت می‌کند ویکی با زبان اشاره، ضمن اینکه معلولیت برای هر کسی ممکن است اتفاق افتد؛ تندرستی انسان به یک آن بند است.» علی ۳۰ ساله، محصول یک خانواده آگاه است. خانواده ای که برخلاف روال معمول و تفکر غلط جامعه، حامی و ارزش گذار توانمندی فرزند معلولش بوده است.

این را از آنجا می‌توان درک کرد که پدر درباره علاقه و روند پیگیری علی برای یادگیری هنر میناکاری نقل می‌کند: «علی از کودکی به هنر و نقاشی علاقه‌مند بود و بیشتر تابلوهای سیاه قلم کار می‌کرد. اما از دوره ای به هنر میناکاری گرایش پیدا کرد و از آن زمان به اتفاق مادرش به بسیاری از کارگاه‌های میناکاری سرزدند و از استادکاران درخواست کردند که علی را به شاگردی بپذیرند، اما کمتر کسی زیر بار آموزش او می‌رفت. این درحالی بود که علی رتبه برتر کنکور و شاگرد ممتاز دانشگاه هم بود و بدون معلم رابط دردانشگاه معمولی و در مدت سه سال دوره کارشناسی را سپری کرده بود. بالاخره آقای امید کریمی که کارگاه کوچکی در بازارچه حسن آباد داشت، قبول کرد که هنر میناکاری را به او آموزش دهد.» علی در مدت دو ماه پایه و اساس هنر میناکاری را فراگرفت وازآن زمان به بعد به شکل مستقل در گوشه ای از مغازه ابزار فروشی پدرش مشغول به کار شد. اما به گفته پدر از همان ابتدا به یک تحول و ساختارشکنی در خلق آثار میناکاری می‌اندیشید و تلاش می‌کرد فارغ از نگاه تجاری، ایده‌های هنری کوچک خود را عملی سازد. چشم ما اصفهانی‌ها با هنر میناکاری بسیار آشناست. ظروف و اجسام آبی و فیروزه ای رنگ که البته به وفور در اصفهان یافت می‌شود و گاهی ردی از نمونه‌های چینی آن هم به چشم می‌خورد. هنر علی حاج علی‌زاده در هنر میناکاری، خاتم، طراحی وسیاه قلم تجلی یافته است، اما آنچه هنر میناکاری او را از دیگر آثار میناکاری متمایز می‌کند، نقش و نگارهای مینیاتوری است که او به غیر از طراحی روی مس برروی متریال‌های دیگری چون چوب و تخم شترمرغ هم کار کرده است و در نمونه‌هایی که برروی فلزمس طراحی شده هم ساختارشکنی در رنگ را ایجاد کرده است.

او به غیر از رنگ آبی و فیروزه‌ای از ترکیب رنگ‌های مشکی، خاکستری و عنابی نیز استفاده کرده و این موضوع به اعتقاد خودش و بازدیدکنندگان نمایشگاه، یک ساختارشکنی در هنر میناکاری محسوب می‌شود و همین خلاقیت کوچک، نظربیننده را بیشتر جلب کرده است. آثار علی حاج علی‌زاده در بسیاری از کشورهای اروپایی مثل ایتالیا به نمایش درآمده و توجه مقامات شهری استانبول را هم جلب کرده و پیشنهادات وسوسه کننده ای هم به او داده شده، اما هم خودش و هم پدرش ادامه فعالیت هنری در وطن را ترجیح داده اند. مدیر عمارت هنرمند در رابطه با اهداف و آرمان‌هایی که این روزها در این مرکز پیگیری می‌شود، می‌گوید: «برگزاری بزرگداشت‌های مختلف برای هنرمندان گرچه بسیار ارزشمند و قابل احترام است، اما چه بهتر که ما بتوانیم جریانی را فراهم سازیم که ادامه راه مفاخر و بزرگان اصفهان باشد و از این طریق نسل‌های جدید را هم پرورش دهیم. اتاق فکر عمارت هنرمند هم تلاش دارد بهترین پتانسیل‌های هنری که کمتر دیده شدند را ردیابی کند و بسیار علاقه‌مندیم که این هنرمندان خودشان یا به واسطه مردم به ما معرفی شوند و هنرآنان را به نمایش درآوریم و به‌کمک رسانه‌ها فعالیت‌های هنری مهجور را بیشتر انعکاس دهیم.» به گفته فرید صلواتی، علی حاج علی زاده گرچه بامحدودیت ناشنوایی روبه روست، اما ظرفیت‌ها و نبوغ دیگری در او وجود دارد که باید بر آن متمرکز بود. او ادامه می‌دهد: «وقتی به تاریخ هنر اروپا نظر کنیم رد کسانی چون بتهوون را می‌یابیم که با وجود ناشنوایی، شاهکاری در هنر موسیقی خلق کرده است. ما البته از این دست هنرمندان در کشور وشهر خود کم نداریم که بیشتر ناشناخته مانده اند و رسانه‌ها در معرفی آنان به جامعه بسیار ضعیف وبی کیفیت عمل کرده‌اند.»

گزارش + فرهنگ

بررسی آثار شاپور بهیان در اصفهان

انجمن داستان نویسان اصفهان به تازگی به بررسی دو داستان «درسرزمینی دیگر» و «من پسرشمانیستم» شاپوربهیان ومروری بر کارنامه وی پرداخت. در این جلسه ابتدا معرفی کوتاهی از شاپوربهیان، متولد سال ۱۳۴۱ در خوزستان (مسجدسلیمان) ارائه شد. بهیان که بیش از ۲۰ سال است در اصفهان ساکن و در دانشگاه‌های شهر مشغول تدریس است تاکنون کتاب‌های مختلفی را چاپ و با مجلات ادبی نیزهمکاری دارد.

در این جلسه در رابطه با کتاب «رمان تاریخی، جورج لوکاچ» توضیحاتی ارائه و بحث هایی درباره رمان تاریخی ازدیدگاه جورج لوکاچ مطرح شد.

بهیان درباره این کتاب گفت: «رمان تاریخی، حوادث و رویدادهایی را بررسی می کند که در زندگی امروز من تاثیرگذار است به عبارتی وقایع امروز حاصل رویدادها وحوادث گذشته است و از این منظر نیز وقایع امروز قابل بررسی اند.» در ادامه جلسه، حاضران به بررسی داستان «در سرزمینی دیگر» و «من پسرشما نیستم» پرداخته و دیدگاه‌های خود را بیان کردند. اهمیت بیان زبانی واستفاده ازواژه های بدیع وهمچنین استفاده ازموضوعات کوچک و ساده با زیرلایه های فراوان از جمله موارد مطرح شده دررابطه با کار بهیان بود. بهیان دراین جلسه گفت: «انتخاب موضوعات بزرگ، داستان را بزرگ نمی کند همچنان که چخوف می‌گوید من می‌توانم درباره یک قوطی کبریت داستان بنویسم وتوانایی نویسنده این است که ازهمین موضوعات ساده بتواند مفاهیمی عمیق بیرون بکشد.» وی در ادامه براهمیت فضا و مکان در داستان تاکید کرده ومکان را در قالب یک عامل در روشن کردن ابعاد شخصیت در داستان دانست.

او افزود: یک احساس یا حتی یک وضعیت می‌تواند تبدیل به یک کاراکتر در داستان شود و من هم دربعضی داستان‌ها این کار را کرده ام یا سعی داشته‌ام بکنم.

شایان ذکر است، «درسرزمینی دیگر»، «رکوئیم برای یک راهبه»، «گزیده مقالات زیمل» «درآمدی برشناخت رمان»، «چکامه گذشته/ مرثیه زوال»، «کافکا به سوی ادبیات اقلیت، دلوز و گتاری»، «رمان تاریخی، جورج لوکاچ» و «پست مدرنیسم، اسکات لش» آثار شاپور بهیان هستند.

آگهی فقدان سند مالکیت

۴۲۸۲۱/۴۸۸۸۰/ شماره نامه: ۱۳۹۷۸۵۶۰۲۰۰۶۰۰۲۳۸۵، تاریخ: ۱۳۹۷/۰۹/۲۷
خانم زهره مسلمان فرزند محمدحسن به استناد یک برگ استشهادیه محلی که هویت و امضا شهود رسماً گواهی شده مدعی است چهار بیست و یکم سهم مشاع از ۵۰ سهم ششدانگ پلاک شماره ۵۳۵ فرعی از ۸۴ اصلی واقع در خمینی شهر بخش ۱۴ ثبت اصفهان که در دفتر ۳۹۰ صفحه ۱۸۸ مسبوق به ثبت و سند می باشد که در اثر جابه جایی مفقود شده است چون درخواست صدورالمثنی سند مالکیت نامبرده را نموده طبق تبصره یک اصلاحی ماده ۱۲۰ آیین نامه قانون ثبت مراتب آگهی می شود که هرکس مدعی انجام معامله (غیر از آنچه در این آگهی ذکر شده) نسبت به آن یا وجود سند مالکیت مزبور نزد خود باشد از تاریخ انتشار این آگهی تا ده روز به این اداره مراجعه و اعتراض خود را کتباً ضمن ارایه اصل سند مالکیت و سند معامله تسلیم نماید تا مراتب صورت مجلس و اصل سند با ارایه کننده مسترد گردد. اگر ظرف مهلت مقرر اعتراضی نرسد یا در صورت اعتراض اصل سند ارایه نشود المثنی سند مالکیت مرقوم صادر و به متقاضی تسلیم خواهد شد. رونوشت ستاد اجرایی فرمان حضرت امام جهت استحضار. م/الف: ۳۲۳۷۷۴

رئیس اداره ثبت اسناد و املاک خمینی شهر.نبی اله یزدانی

آگهی رای شورا

۴۲۸۱۸/۴۸۸۷۷/ شماره پرونده: ۱۰۵۷/۹۷ حل۱، شماره دادنامه: ۱۵۳۴-۹۷/۰۹/۲۵
مرجع رسیدگی شورای حل اختلاف حوزه ۱ خمینی شهر به نشانی خیابان پاسداران مجتمع شورای حل اختلاف خمینی شهر خواهان: نام و نام خانوادگی: سیدحسام رضوی زاده، نام پدر: سیداحمد، نشانی: شهرک صنعتی محمودآباد خ ۲۰ سنگبری جهان سنگ، باوکالت: ۱-علیرضا هاشمیان ۲-محمدکاظم دری نشانی: هردو خمینی شهرمیدان قدس ابتدای بلوار آزادگان مجتمع دندانپزشکی غدیر ط ۳ واحد ۳؛ خوانده: نام و نام خانوادگی: ۱-اصغر موسی خانی، نام پدر: عبداله، نشانی: مجهول المکان ۲-حسین جهانی نشانی: قزوین جاده شرکت نفت جنب پمپ بنزین سنگ فروشی جهانی؛ موضوع: مطالبه وجه چک
رای شورای حل اختلاف
در خصوص دادخواست خواهان آقای سید حسام رضوی زاده با وکالت آقای علیرضا هاشمیان و محمدکاظم دری به طرفیت خوانده آقایان ۱-اصغر موسی خانی فرزند عبداله (صادر کننده چک) ۲-حسین جهانی (ظهرنویس) به خواسته مطالبه مبلغ ۱۶۰/۰۰۰/۰۰۰ ریال وجه ۲ فقره چک بانکی به شماره ۶۷۳۲۴۳-۹۷/۶/۳۰ و ۶۷۳۲۴۶-۹۷/۵/۳۰ عهده بانک تجارت به انضمام خسارت تاخیر در تادیه و هزینه دادرسی شورا از توجه به وجود اصل چک و گواهینامه عدم پرداخت در ید خواهان که حاکی از اشتغال ذمه خوانده می باشد و اینکه خوانده دلیلی بر برائت ذمه خویش و امانی بودن چک به شورا ارائه ننموده است دعوی خواهان را وارد و ثابت دانسته مستنداً به مواد ۳۱۰ و بعد قانون تجارت و تبصره الحاقی به ماده ۲ قانون صدور چک مصوب ۱۳۵۵ با اصلاحات و الحاقات بعدی و مواد ۵۱۹-۵۲۲ قانون آیین دادرسی مدنی خواندگان را متضامناً به پرداخت مبلغ ۱۶۰/۰۰۰/۰۰۰ ریال با احتساب خسارات تاخیر تادیه از تاریخ صدور چک لغایت زمان پرداخت به عنوان اصل خواسته و پرداخت مبلغ ۳/۰۰۰/۰۰۰ ریال به عنوان هزینه دادرسی در حق خواهان محکوم می نماید و پرداخت حق الوکاله وکیل طبق تعرفه رای صادره غیابی است و ظرف مدت بیست روز از تاریخ ابلاغ قابل واخواهی در همین شعبه و سپس ظرف مدت بیست روز دیگر قابل تجدیدنظرخواهی در محاکم محترم عمومی خمینی شهر می باشد. م/الف: ۳۲۰۷۲۱

قاضی شورای حل اختلاف شعبه اول خمینی شهر.علی اصغر ترابی

آگهی رای شورا

۴۲۸۱۵/۴۸۸۷۴ کلاسه پرونده: ۱۴۰۴/۹۷، شماره دادنامه: ۱۹۱۰-۹۷/۹/۲۰ مرجع رسیدگی: شعبه یازدهم شورای حل اختلاف خمینی شهر خواهان: قدرت اله نکوئی فرزند عزت اله به نشانی: خمینی شهر بلوار مطهری خیابان ساعی کوچه ۴ پلاک ۸۶، وکیل: علیرضا هاشمیان فرزند محمد حسین نشانی: خمینی شهر میدان قدس ابتدای بلوار آزادگان مجتمع دندانپزشکی غدیر ط ۳ واحد ۳؛ خواندگان: ۱-مجتبی قاسمی دوم لتحری فرزند ابوالفضل نشانی: مجهول المکان ۲-علی اصغر رعیت نشانی: کاشان محله لتحرجنب مسجد صاحب الزمان ۳-محمود بدیعی فرزند غدیرنشانی: خمینی شهر هفتصد دستگاه کوچه فجر ۹ انتهای کوچه، خواسته: مطالبه ۲ فقره چک، گردشکار: پس از ارجاع پرونده به این شعبه و ثبت آن به کلاسه فوق و طی تشریفات قانونی و اخذ نظریه مشورتی اعضاء قاضی شورا ختم رسیدگی را اعلام و به شرح زیر مبادرت به صدوررای می نماید. رای قاضی شورا:
در خصوص دادخواست آقای قدرت اله نکوئی فرزند عزت اله با وکالت علیرضا هاشمیان به طرفیت خواندگان آقایان ۱- قاسمی دوم لتحری فرزند ابوالفضل ۲-علی اصغر رعیت ۳-محمود بدیعی به خواسته مطالبه وجه ۲ فقره چک به شماره ۳۳۱۱/۹۶۵۱۳۴ به مبلغ ۶۴/۰۰۰/۰۰۰ ریال ۲-۳۳۱۱/۹۶۵۱۳۳ به مبلغ ۶۳/۰۰۰/۰۰۰ ریال مورخ به ترتیب ۹۷/۳/۱۰ و ۹۶/۱۲/۱۰ عهده بانک تجارت از جاری ۱۶۱۴۰۶۷۲۰۵ به انضمام هزینه دادرسی و حق الوکاله وکیل و خسارت تاخیر در تادیه شورا با توجه به دادخواست تقدیمی و ضمایم و وجود اصل مستندات دعوی در ید خواهان و اینکه خواندگان دلیل ومدرکی مبنی بر برائت ذمه خود یا ادای دین در حق خواهان ارایه نکرده است همچنین خوانده ردیف اول به عنوان متعهد اصلی صادر کننده چک و خوانه ردیف دوم و سوم به عنوان ضامن مبادرت به صدور چک فوق نموده اند دعوی خواهان را مقرون به صحت دانسته و با توجه به نظریه مشورتی اعضا شورا به شرح صورتجلسه مورخه ۹۷/۸/۲۶ و همچنین به استناد مواد ۵۲۲، ۵۱۹ و ۱۹۸ قانون آئین دادرسی دادگاه های عمومی و انقلاب در امور مدنی و مواد ۲۴۹، ۳۱۰ و ۳۱۳ و ۳۱۴ از قانون تجارت و تبصره الحاقی مصوب مجمع تشخیص مصلحت نظام به ماده ۲ قانون صدور چک حکم به محکومیت تضامنی خواندگان به پرداخت مبلغ جمعاً ۱۲۷/۰۰۰/۰۰۰ ریال بابت اصل خواسته و مبلغ ۲/۶۳۷/۵۰۰ ریال بابت هزینه دادرسی و حق الوکاله وکیل وفق آیین نامه تعرفه حق الوکاله وکلا و خسارت تاخیر تادیه از تاریخ سر رسید چک ها ۹۷/۳/۱۰ و ۹۶/۱۲/۱۰ لغایت زمان پرداخت که در زمان اجرا محاسبه می گردد در حق خواهان صادر و اعلام می نماید رای شورا غیابی و ظرف بیست روز پس از ابلاغ قابل واخواهی در این شورا و پس از انقضای مهلت واخواهی ظرف بیست روز قابل تجدیدنظرخواهی در محاکم عمومی حقوقی شهرستان خمینی شهر می باشد. م/الف: ۳۲۰۷۱۹

قاضی شعبه یازدهم حقوقی شورای حل اختلاف شهرستان خمینی شهر.یداله زمانی

آگهی رای شورا

۴۲۸۱۴/۴۸۸۷۳ کلاسه پرونده: ۱۳۸۳/۹۷، شماره دادنامه: ۱۸۱۱-۹۷/۹/۱۱ مرجع رسیدگی: شعبه یازدهم شورای حل اختلاف خمینی شهر خواهان: قدرت اله نکوئی فرزند عزت اله به نشانی: خمینی شهر بلوار مطهری خیابان ساعی کوچه ۴ پلاک ۸۶، وکیل: علیرضا هاشمیان و محمدکاظم دری فرزند محمد حسین و نوراله نشانی: خمینی شهر میدان قدس ابتدای بلوار آزادگان مجتمع دندانپزشکی غدیر ط ۳ واحد ۳؛ خواندگان: ۱-بهمن نادری گاوان فرزند جعفرقلی نشانی: مجهول المکان ۲-محمود بدیعی فرزند غدیرنشانی: خمینی شهر هفتصد دستگاه کوچه فجر ۹ انتهای کوچه، خواسته: مطالبه، گردشکار: پس از ارجاع پرونده به این شعبه و ثبت آن به کلاسه فوق و طی تشریفات قانونی و اخذ نظریه مشورتی اعضاء قاضی شورا ختم رسیدگی را اعلام و به شرح زیر مبادرت به صدوررای می نماید. رای قاضی شورا:
در خصوص دادخواست آقای قدرت اله نکوئی فرزند عزت اله با وکالت علیرضا هاشمیان و محمدکاظم دری به طرفیت خواندگان آقایان ۱- بهمن نادری گاوان فرزند جعفرقلی ۲-محمود بدیعی فرزند غدیر به خواسته مطالبه وجه ۱ فقره چک به شماره ۹۵۲۵/۰۶۵۵۳۷ به مبلغ ۱۰۰/۰۰۰/۰۰۰ ریال مورخ ۹۷/۵/۲ عهده بانک ملی شعبه بابل از جاری ۰۱۱۰۷۴۶۴۱۷۰۰۹ به انضمام هزینه دادرسی و حق الوکاله وکیل و خسارت تاخیر در تادیه شورا با توجه به دادخواست تقدیمی و ضمایم و وجود اصل مستندات دعوی در ید خواهان و اینکه خواندگان دلیل ومدرکی مبنی بر برائت ذمه خود یا ادای دین در حق خواهان ارایه نکرده است همچنین خوانده ردیف اول به عنوان متعهد اصلی صادر کننده چک و خوانه ردیف دوم به عنوان ضامن مبادرت به صدور چک فوق نموده اند دعوی خواهان را مقرون به صحت دانسته و با توجه به نظریه مشورتی اعضا شورا به شرح صورتجلسه مورخه ۹۷/۸/۲۶ و همچنین به استناد مواد ۵۲۲، ۵۱۹ و ۱۹۸ قانون آئین دادرسی دادگاه های عمومی و انقلاب در امور مدنی و مواد ۲۴۹، ۳۱۰، ۳۱۱، ۳۱۳ از قانون تجارت و تبصره الحاقی به ماده ۲ قانون صدور چک و مواد ۱۹۸ و ۵۱۹ و ۵۲۲ از قانون آئین دادرسی دادگاه های عمومی و انقلاب در امور مدنی حکم به محکومیت خوانده به پرداخت مبلغ ۵۰/۰۰۰/۰۰۰ ریال بابت اصل خواسته و پرداخت مبلغ ۱/۶۲۵/۰۰۰ ریال بابت خسارات دادرسی و پرداخت خسارت تاخیر تادیه از تاریخ سر رسید چک لغایت استهلاک کامل دین برمبنای شاخص بهای کالا و خدمات مصرفی در حق خواهان صادر و اعلام می گردد. این رای غیابی است و ظرف مهلت ۲۰ روز پس از ابلاغ قابل واخواهی در این شورا و سپس ظرف مهلت ۲۰ روز قابل اعتراض در محاکم عمومی حقوقی خمینی شهر است. م/الف: ۳۲۰۷۱۶

قاضی شعبه سوم شورای حل اختلاف شهرستان خمینی شهر. مصطفی زیبائی فر

رای قاضی شورا

۴۲۸۲۶/۴۸۸۸۴/ پرونده کلاسه: ۱۰۴/۹۷ در خصوص دادخواست آقای بشیر عباسی نصرآبادی مدیر تصفیه آقای بهرام آریامنش فرزند دخیل به طرفیت آقای فرامرز حاجی حق دیردیلو به خواسته مطالبه مبلغ پنجاه میلیون ریال وجه یک فقره چک به شماره ۳۸۶۵۱۵ مورخ ۹۱/۶/۱۰ عهده بانک ملی ایران به انضمام خسارات دادرسی و تاخیر تادیه. با عنایت به جمیع اوراق و محتویات پرونده به ویژه تصویر مصدق چک مذکور و گواهینامه ی عدم امکان پرداخت بانک محال علیه و با توجه به وجود چک مستند دعوا در ید خواهان و امضای خوانده در ذیل چک و با عنایت به اینکه امضای مذکور مصون از تعرض مانده و با التفات به حاکمیت وصف تجریدی بر اوراق تجاری و اماره مدیونیت خوانده و استحقاق خواهان در مطالبه وجه مذکور و با استظهار از اصل استصحاب در مورد اشتغال ذمه خوانده و اینکه دلیلی مبنی بر برائت ذمه خوانده ارائه اقامه و یا تحصیل نگردیده است و خوانده نیز علی رغم وصف ابلاغ در جلسه دادرسی حاضر نشده و به نحو دیگری نیز دفاعی به عمل نیاورده اند. النهایه دعوای خواهان را وارد تشخیص و مستنداً به مواد ۳۱۰ و ۳۱۱ و ۳۱۳ و ۳۲۰ قانون تجارت و تبصره الحاقی به ماده ۲ قانون صدور چک و مواد ۱۹۸ و ۵۰۲ و ۵۱۵ و ۵۱۹ و ۵۲۲ قانون آئین دادرسی مدنی، حکم به محکومیت خوانده به پرداخت مبلغ مذکور به عنوان اصل خواسته و همچنین پرداخت خسارات دادرسی طبق تعرفه قانونی و پرداخت خسارت تاخیر تادیه از تاریخ سررسید چک مذکور لغایت زمان اجرای حکم برمبنای نرخ اعلامی تورم بانک مرکزی در حق خواهان صادر و اعلام می گردد.
رای صادره غیابی و ظرف مهلت بیست روز پس از ابلاغ قابل واخواهی در همین شعبه و پس از آن ظرف مهلت بیست روز قابل تجدیدنظرخواهی در محاکم محترم عمومی حقوقی این شهرستان می باشد. م الف ۳۲۴۱۵۵

قاضی شعبه سوم شورای حل اختلاف آران و بیدگل - زهره گرامی نوش آبادی

رونوشت آگهی حصروراثت

۴۲۸۲۴/۴۸۸۸۲/ آقای ابوالفضل صدری دارای شناسنامه شماره ۲۱ به شرح دادخواست به کلاسه ۴/۴۶۱/۹۷ از این دادگاه درخواست گواهی حصروراثت نموده و چنین توضیح داده که شادروان علی صدری فرزند عباس متولد ۱۳۱۶/۹/۱۲ بشناسنامه ۱۴ در تاریخ ۹۷/۹/۱۹ اقامتگاه دائمی خود بدرود زندگی گفته ورثه حین الفوت آن مرحوم منحصراست به ۱- منور مسگری فرزند آقاعلی به شماره شناسنامه ۱۲ به عنوان همسر ۲- مرضیه صدری فرزند علی به شماره شناسنامه ۳۰۳ به عنوان دختر ۳- راضیه صدری فرزند علی به شماره شناسنامه ۵۲ به عنوان دختر ۴- محمد صدری فرزند علی به شماره شناسنامه ۲۳۶ به عنوان پسر ۵- احمد صدری فرزند علی به شماره شناسنامه ۴۱۴ به عنوان پسر ۶- ابوالفضل صدری فرزند علی به شماره شناسنامه ۲۱ به عنوان پسر ۷- مجید صدری فرزند علی به شماره شناسنامه ۱ به عنوان پسر ۸- سعید صدری فرزند علی به شماره شناسنامه ۹ به عنوان پسر ۹- محمود صدری فرزند علی به شماره شناسنامه ۲ به عنوان پسر. مرحوم دارای همسر دو فرزند دختر و شش فرزند پسر می باشد. اینک با انجام تشریفات مقدماتی درخواست مزبور را در یک مرتبه آگهی می نماید تا هرکسی اعتراضی دارد و یا وصیتنامه از متوفی نزد او باشد از تاریخ نشر نخستین آگهی ظرف یک ماه به دادگاه تقدیم دارد و الا گواهی صادر خواهد شد. م الف ۳۳۴۳۹۰

رئیس شعبه دادگاه شورای حل اختلاف آران و بیدگل

رونوشت آگهی حصروراثت

۴۲۸۲۵/۴۸۸۸۳/ آقای حسن احمدی فرد دارای شناسنامه شماره ۳۰ به شرح دادخواست به کلاسه ۳/۸۴۲/۹۷ از این دادگاه درخواست گواهی حصروراثت نموده و چنین توضیح داده که شادروان عباس احمدی فرد بشناسنامه ۱۱۱ در تاریخ ۱۳۹۷/۴/۲۷ اقامتگاه دائمی خود بدرود زندگی گفته ورثه حین الفوت آن مرحوم منحصراست به ۱- حسن دارای کد ملی ۶۱۹۹۶۳۷۹۴۱ فرزند ذکور ۲- اکرم دارای کد ملی ۶۱۹۹۵۵۸۴۷۲ ۳- فاطمه دارای کد ملی ۴۶۱۹۹۶۶۷۴۹۲ ۴- زهرا دارای کد ملی ۶۱۹۹۱۵۵۲۲۱ ۵- اعظم دارای کد ملی ۶۱۹۵۲۹۳۸۳ فرزندان اناث همگی احمدی فرد ۶- رضوان رضائیان آرانی دارای کد ملی ۶۱۹۹۴۱۳۸۸۱ به عنوان همسر و لاغیر. اینک با انجام تشریفات مقدماتی درخواست مزبور را در یک مرتبه آگهی می نماید تا هرکسی اعتراضی دارد و یا وصیتنامه از متوفی نزد او باشد از تاریخ نشر نخستین آگهی ظرف یک ماه به دادگاه تقدیم دارد و الا گواهی صادر خواهد شد. م الف ۳۲۳۴۳۴

مهدی عموزاده- رئیس شعبه سوم دادگاه شورای حل اختلاف آران و بیدگل

سبد + خبر

حکم اعدام قاتل ملیکا تایید شد

رئیس کل دادگستری استان گفت: حکم اعدام قاتل ملیکا مورد تایید قضات دیوان عالی کشور قرار گرفت. به گزارش ایلنا، احمد خسروی وفا افزود: رأی حکم اعدام صادر شده در پرونده قتل ملیکا پنج ساله اهل و ساکن فلاورجان که چندی پیش در شعبه اول دادگاه کیفری یک استان رسیدگی شد، مورد تایید قضات دیوان عالی کشور قرار گرفت. خسروی وفا افزود: دستگاه قضایی استان اشد مجازات های قانونی را برای متجاوزان به جان، مال و ناموس مردم و نیزمخلان نظم و امنیت جامعه اعمال خواهد کرد. ملیکا پنج ساله در مهرامسال قربانی معامله مواد مخدر شده بود که با اقدامات قضایی قاتل وی دستگیر و پس از انجام تحقیقات در شعبه اول دادگاه کیفری یک استان اصفهان محاکمه شد.

تاثیر برنامه درسی پنهان در تربیت دانش‌آموزان

امین ملازهی، دانشجوی دکترای تخصصی رشته برنامه‌ریزی درسی به بررسی «تحلیل برنامه درسی پنهان براساس مولفه‌های تربیت شهروندی موثر در دوره دبیرستان» پرداخت. به گزارش ایسنا، این تحقیق مبتنی بر پژوهش پدیدارشناختی است و به تبیین تجارب زیسته دانش‌آموزان می‌پردازد. در این مطالعه شرکت کنندگان دانش آموزان پسر و دختر سال‌های سوم و چهارم رشته‌های متوسطه نظری از شش منطقه آموزشی یا شهرستان استان سیستان و بلوچستان انتخاب شدند. برنامه درسی پنهان مهم‌ترین نقش را در تربیت مهارت‌های شهروندی دانش‌آموزان دارد. یافته‌های این تحقیق نشان داد دانش آموزان در ارتباط با مهارت‌های شهروندی تجارب مثبت و منفی زیادی کسب می کنند که بیانگر تغییرات در نگرش و اخلاق آنهاست و آگاهی از آن، برنامه ریزی برای مسئولان جامعه را آسان‌تر می‌کند.

شناسایی ۱۳۰ هزار دانش آموز بازمانده از تحصیل

معاون امور رفاهی وزارت تعاون، کار و رفاه اجتماعی گفت: سه وزارتخانه با هماهنگی یکدیگر اطلاعات افراد ۵ تا ۱۱ ساله خود را مقایسه کردند که به شناسایی ۱۳۰ هزار دانش آموز ثبت نام نکرده در مدارس منجر شد.

به گزارش ایرنا، چندی پیش خبری در شبکه‌های اجتماعی منتشر شد مبنی بر اینکه از وزارت تعاون، پیامکی برای خانواده‌هایی ارسال شده که فرزند آنها در مدرسه ثبت نام نکرده است.

احمد میدری افزود: پس از اینکه تعداد افراد بازمانده از تحصیل مشخص شد، با همکاری وزارت ارتباطات و فناوری اطلاعات شماره سرپرست یا یکی از اعضای خانواده را دریافت کرده و با ارسال پیامکی به آنها، علت ثبت نام نکردن نام دانش آموز را جویا می شویم.

میدری اضافه کرد: با مقایسه کدهای ملی مشخص شد که بیش از ۱۳۰ هزار دانش آموز در سال تحصیلی ۹۷-۹۸ ثبت نام نکرده‌اند.

کمک هزینه ازدواج برای بیمه‌شدگان تامین اجتماعی

کمک هزینه ازدواج، یکی از تعهدات سازمان تامین اجتماعی است که درقالب هدیه به بیمه شدگان اجباری واجد شرایط که تشکیل خانواده می دهند، پرداخت می شود. به گزارش ایرنا، به استناد ماده ۸۵ قانون تامین اجتماعی، بیمه شده در صورت احراز شرایط ذیل از کمک هزینه ازدواج بهره مند می‌شود.

۱. بیمه شده پنج سال قبل از تاریخ ازدواج، دست‌کم به مدت ۷۲۰ روز سابقه کار داشته و حق بیمه این مدت از سوی کارفرما پرداخت شده باشد.

۲. در تاریخ ازدواج رابطه استخدامی بیمه شده با کارفرما قطع نشده باشد.

۳. ازدواج اول بیمه شده باشد.

۴. ازدواج دائم بوده و در دفتر رسمی ازدواج ثبت شده باشد.

۵. همچنین مبلغ کمک هزینه ازدواج برابر با مجموع حقوق و مزایای مشمول کسر حق بیمه ظرف دو سال قبل از تاریخ ازدواج تقسیم بر ۲۴ است؛ در صورتی که مبلغ محاسبه شده کمتر از حداقل دستمزد تاریخ ازدواج باشد، مبلغ قابل پرداخت به حداقل دستمزد سال وقوع عقد افزایش می یابد. در صورتی که زن و شوهر هر دو بیمه شده سازمان تامین اجتماعی و واجد شرایط باشند، کمک هزینه ازدواج به هر دو نفر پرداخت می شود.

کمبود ۱۴ هزار نیروی انسانی در آموزش و پرورش

سهم اصفهان از آخرین آزمون استخدامی ۹۰۰ نفر بود

معاون توسعه مدیریت و پشتیبانی اداره کل آموزش و پرورش استان اصفهان گفت: منابع انسانی در این استان با کمبود ۱۴ هزار نفری روبه‌روست که برای سال آینده باید تامین شود. به گزارش ایسنا، سید محمد میرپور اظهار کرد: برای جلوگیری از چالش کمبود نیرو در سال جاری از راهکارهایی مثل حق التدریس نیروهای رسمی، استخدام های جدید، دانش آموختگان دانشگاه فرهنگیان، سرباز معلم، نیروهای خرید خدمات آموزشی و برون سپاری بهره‌گیری شد. وی افزود: یکی از عامل های کمبود نیرو و فضای آموزشی، اجرای پایه دوازدهم برای نخستین دوره در هنرستان ها بود که با استفاده از برون سپاری و ظرفیت دانشگاه های علمی کاربردی و آزاد اسلامی این مشکل نیز برطرف شد. وی تصریح کرد: سهم استان اصفهان از آخرین آزمون استخدامی فقط ۹۰۰ نفر بود که با توجه به رقم کمبود معلم امیدواریم این سهمیه افزایش پیدا کند و سازمان برنامه و بودجه و وزارت آموزش و پرورش نگاه دیگری به استان اصفهان داشته باشند. میرپور خاطرنشان کرد: فعالیت کارگروه برنامه ریزی برای تامین نیروی انسانی سال آینده آغاز شده است و امیدواریم تا پایان سال جاری به راهکارهایی برسیم که مهر ۹۸ بدون چالش کسری معلم باشد.

زیرساخت‌های شهری مناسب معلولان شود

حمل و نقل عمومی باید برای همه قابل استفاده باشد

مدیرکل امور اجتماعی استانداری اصفهان گفت: ایجاد زیرساخت های مناسب با شرایط مالی و جسمانی تمام اقشار مردم به ویژه معلولان و توانخواهان در اصفهان ضروری است. محمود ابراهیمی در گفت و گو با ایرنا افزود: در سال های گذشته به توسعه زیرساخت های شهری و زیربنایی از جمله ناوگان حمل و نقل عمومی برای معلولان و توانخواهان کمتر بها داده شده و این امر نیازمند اصلاح و توجه بیشتر است.

وی تصریح کرد: مناسب سازی امکانات و فضاهای شهری باید به گونه ای باشد که تمام افراد یک شهر از خدمات عمومی به صورت عادلانه استفاده کنند.

وی به ضرورت توسعه حمل و نقل عمومی به ویژه در کلانشهر اصفهان تاکید کرد و ادامه داد: توسعه زیرساخت ها در کنار فرهنگسازی به استفاده بیشتر از ناوگان حمل و نقل عمومی منجر خواهد شد. به گفته وی، اگرچه اکنون دو دستگاه اتوبوس ویژه معلولان به همت بخش خصوصی برای استفاده افراد توانخواه در ناوگان حمل ونقل عمومی اصفهان قرار گرفت، اما این میزان باید افزایش پیدا کند و امکانات به وسایل دیگر همچون قطار شهری تسری یابد.

سوختگی در ایران هشت برابر جهان

بیمارستان‌های تامین اجتماعی، بیماران سوختگی را پذیرش نمی‌کنند

«مطابق استانداردهای جهانی، تمام بیمارستان‌ها باید دست‌کم به یک واحد سوختگی مجهز شوند.» این سخن فریدون عابدینی، رئیس بیمارستان سوانح سوختگی اصفهان است که در نشستی خبری با اصحاب رسانه بیان کرد. او گفت: اول دی روز پیشگیری از سوختگی نامگذاری شده و دنیا به این سمت رفته که هیچ گاه مرکزی تخصصی برای بیماری وجود نداشته باشد، هرچند این امر مصوبه قانون ایران در سال های گذشته بوده، اما همچنان درمان سوختگی تنها معطوف به بیمارستان سوانح سوختگی شده است.

رئیس بیمارستان سوانح سوختگی گفت: جمعیت زیادی از بیمارانی که دچار سوختگی شدند، بیمه تامین اجتماعی دارند، اما در دو بیمارستان شریعتی و غرضی حتی یک تخت هم برای بستری این بیماران وجود ندارد و این بیماران را پذیرش نمی‌کنند.

فریدون عابدینی افزود: کمتر پزشک و پرستاری وجود دارد که در طول دوران تحصیل خود حاضر به گذراندن واحد اختیاری آموزش درمان سوختگی شود. آنها بیشتر ترجیح می دهند از دروس اختیاری و دوره‌های اختیاری کتب مامایی و نازایی و... را انتخاب کنند، همین موضوع باعث می شود جامعه پزشکی اطلاع کمی از سوختگی داشته باشند. همچنین نبود حساسیت به درمان سوختگی، درمان را سخت‌تر می کند.

او تصریح کرد: مرکز درمانی سوانح سوختگی اصفهان، یکی از هفت مرکز سوختگی در ایران است و در برخی از شهرها این مرکز وجود دارد.

رئیس بیمارستان سوانح سوختگی اصفهان از ماهانه ۴۰۰ تا ۶۰۰ میلیون تومان کسری بودجه برای درمان سوختگی خبر داد و خاطرنشان کرد: بیمارستان سوانح سوختگی اصفهان از ۱۳ تا ۱۴ استان پذیرش بیمار دارد، به همین دلیل هزینه‌های درمانی در هر ماه ۳۰ درصد بیشتر است.

عابدینی تاکید کرد: روش های درمانی استانداردی در کل دنیا وجود دارد که اگر بخواهیم آنها را در ایران اجرا کنیم به میلیون ها تومان پول نیاز داریم، به طوری که هزینه هر سانتی‌متر مربع درمان سوختگی با آلوگراف یا پیوند پوست بیش از ۲۰ میلیون تومان است.

او ادامه داد: برای درمان سوختگی، پیوند پوست در اصفهان مانند سایر پیوندها جا نیفتاده است. عابدینی با بیان اینکه در گذشته در درمان ۳۰ درجه سوختگی ناتوان بودیم و به مرگ منجر می شد، ابراز کرد: اکنون به راحتی قادر هستیم سوختگی های بیش از ۷۰ درصد را درمان کنیم.

پذیرش ماهانه ۹۰ بیمار در بیمارستان سوانح سوختگی

او از پذیرش روزانه سه بیمار و ماهانه ۹۰ بیمار به طور میانگین در بیمارستان سوانح سوختگی خبر داد و گفت: اگر شاهد مرگ و میر بالای بیماران در این بیمارستان هستیم به علت مراجعه بیماران دچار سوختگی از سایر نقاط به بیمارستان است، آن هم در زمانی که دیگر کار درمان جوابگو نیست.

رئیس بیمارستان سوانح سوختگی اصفهان با بیان اینکه چهار علت اصلی برای سوختگی‌ها وجود دارد، افزود: ۸۶ درصد سوختگی ناشی از حرارت، ۳ درصد ناشی از مواد شیمیایی و ۴ درصد الکتریکال است و ۷ درصد باقی مانده را بقیه سوختگی ها تشکیل می‌دهد.

در ادامه این نشست، فریبرز مکاریان، عضو هیئت علمی دانشگاه علوم پزشکی اصفهان با بیان اینکه اکنون آمار سوختگی در ایران هشت برابر کل دنیاست، گفت: امروزه با معضل افزایش سوختگی در کودکان نیز روبه‌رو هستیم.

وی افزود: اکنون این حساس سازی و اطلاع رسانی را برای پیشگیری از سوختگی نیاز داریم تا مادران به کودکان خود توجه بیشتری داشته باشند و بدانند به هنگام بروز سوختگی از بهترین روش یعنی گرفتن زیر آب استفاده کنند و سپس به سرعت به پزشک مراجعه کنند.

توجه خانواده ها به مسائل

مکاریان با اشاره به اینکه سوختگی همواره از ساده‌ترین روش هایی ایجاد می شود که مورد غفلت خانواده‌هاست، تصریح کرد: مثلا مادران باید بدانند نباید فرزند خود را بغل کرده و آشپزی کنند یا مراقب کتری آبجوش روی اجاق گاز باشند و کتری آب جوش را به همراه خود به اتاق نیاورند و به طور کلی کودک را از وسایل داغ و احتمال سوختگی دور نگه دارند.

او با اعلام اینکه زیر آب گرفتن محل سوختگی در همان پنج دقیقه و زمان طلایی به بهبودی سوختگی و روند درمان کمک بسیاری می‌کند، ادامه داد: برخلاف اعتقاد عموم که همان ابتدا روی سوختگی نباید آب ریخت چراکه باعث عفونت و آب‌آوردگی می‌شود، این مطلب اشتباه محض است و باید محل سوختگی را بلافاصله زیر آب گرفت.

عضو هیئت علمی دانشگاه علوم پزشکی اصفهان تاکید کرد: این که در اذهان مردم ریشه دوانده که باید برروی محل سوختگی از آرد، خمیردندان، کرم مرطوب کننده یا عسل استفاده کنند کاملا اشتباه بوده و تنها روش درمانی و علمی زیر آب گرفتن محل ضایعه و مراجعه به پزشک است. مکاریان گفت: درمان سوختگی بسیار سخت و کم هزینه‌ترین راه در کنترل سوختگی، پیشگیری از وقوع آن است.

/ گروه جامعه

کاهش گفت‌وگو در خانواده‌های ایرانی

اختلال ارتباطی در خانواده‌های ایرانی رو به افزایش است

معاون رئیس جمهور در امور زنان و خانواده با بیان اینکه اختلال ارتباطی یکی از معضلات اصلی خانواده‌های ایرانی بوده که رو به افزایش است، گفت: در حالی که باید در یک خانواده ارتباطات قوی عاطفی و منطقی برقرار شود، میزان گفت‌وگوها در خانواده ها کاهش یافته است. به گزارش ایسنا، معصومه ابتکار با بیان اینکه دولت هدفگذاری مهمی در بحث های اجتماعی دارد، افزود: توانبخشی خانواده به عنوان یک نهاد جامعه که رشد و نمو آحاد جامعه از آن است، جزو برنامه های دولت است.

ابتکار تصریح کرد: بسیاری از جوامع به این نتیجه رسیده‌اند که اگر انسجام خانواده حفظ شود، انسجام اجتماعی نیز حفظ خواهد شد، بنابراین رسیدگی به موضوع های مرتبط با خانواده تنها در دستور کار ایران نیست بلکه در بسیاری از نقاط دیگر نیز به آن توجه کرده‌اند. وی خاطرنشان کرد: با توجه به تعالیم فرهنگی و دینی ما، خانواده و حفظ رابطه یک اصل شناخته می‌شود، اما اکنون با چالش های زیادی در این زمینه مواجه هستیم. امروز خانواده در ایران و دنیا با آسیب های زیادی مواجه است. معاون رئیس جمهور در امور زنان و خانواده گفت: طبعا مشکلات اقتصادی و شرایط خاص کشور را انکار نمی‌کنیم. نیاز به اشتغال و حل مشکلات اقتصادی خانواده یکی از مسائل اولویت دار خانواده هاست.

انهدام باند فروش دلارهای «سبز و سیاه»

چهار نفر از اعضای این باند در اصفهان شناسایی شدند

اعضای باندی که با وارد کردن کاغذهای مخصوصی به رنگ «سبزوسیاه» و تبدیل آنها به اسکناس های ۱۰۰ دلاری قصد به هم ریختن بازار ارز را داشتند، در عملیات کارآگاهان پلیس آگاهی استان شناسایی و دستگیر شدند.

به گزارش پایگاه خبری پلیس، سرهنگ سعید سلیمیان گفت: در پی نوسانات به وجود آمده در بازار ارز و تحرکات افراد سودجو در این خصوص، کارآگاهان اداره مبارزه با جرائم اقتصادی پلیس آگاهی استان اصفهان به صورت ویژه وارد عمل شده و موضوع شناسایی و دستگیری افراد متخلف را در دستور کار خود قرار دادند. این مقام انتظامی افزود: در تحقیقات صورت گرفته مشخص شد اعضای این باند کاغذهای مخصوصی به رنگ های «سبز و سیاه» وارد کردند و هر برگ از این کاغذها را در قالب اسکناس ۱۰۰ دلاری به مبلغ چهار میلیون ریال به فروش می رساندند.

وی خاطرنشان کرد: سرانجام با اقدامات ویژه کارآگاهان، تعداد چهار نفر از اعضای این باند شناسایی و در هماهنگی با مقام قضائی در عملیاتی غافلگیرانه دستگیر شدند. این مقام انتظامی بیان داشت: در بازرسی از مخفیگاه متهمان، ۳۸۴ برگ کاغذ سبز و ۱۲۶ برگ کاغذ سیاه مخصوص، قبل از اینکه به اسکناس های ۱۰۰ دلاری تبدیل شوند کشف شدند.

آلاچیق + اخبار

۳۰۰ زن به خاطر بدهی مالی در حبس هستند

ستاد دیه اعلام کرد: ۳۰۰ زن ایرانی به دلیل بدهی مالی در زندان های کشور گرفتارند.

به گزارش ایرنا از اعلام روز های گذشته ستاد دیه کشور، ۲۰ درصد این زندانیان تنها در استان فارس نگهداری می‌شوند.

با وجود تلاش های نهاد مردمی ستاد دیه در اولویت بخشی به مددجویان زن و برگزاری پویش هایی متعدد مردمی، آمار این دسته از محبوسان در مقایسه با فروردین امسال رشد ۲۵ درصدی داشته است.

فارغ از زندانیان بزهکار، تنها در استان فارس تعداد ۶۰ مددجوی بدهکار و به ترتیب در استان هایی همچون گیلان و مازندران به ترتیب ۳۰ و ۲۵ محکوم مالی ناشی از جرائم غیرکلاهبرداری در حبس به سر می‌برند.

عدم مدیریت صندوق های خانگی، عدم فروش البسه تولیدی در کارگاه های خیاطی و موضوع ضمانت از همکاران، بستگان و دوستان از جمله عناوینی است که زنان این سرزمین به دنبال آن روانه حبس شده و برخی از آنان به علت سنگین بودن میزان بدهی و صد البته عدم پشتوانه مالی ماه ها در بند باقی می مانند.

آنچه در فهرست نسوان زندانی قابل توجه است این است که استان های چهار محال و بختیاری و سیستان و بلوچستان زندانی مالی زن ندارند و ندامتگاه های سطح استان کردستان و قزوین تنها یک مددجوی زن دارد.

تاثیر تغذیه مناسب در کاهش ماندگاری بیماری

رئیس مرکز مدیریت پیوند و درمان بیماری‌های وزارت بهداشت گفت: توجه به ارائه خدمات مناسب در زمینه تغذیه باعث کوتاه شدن زمان ماندگاری بیمار در بیمارستان به دلیل تسهیل فرآیند درمان و کوتاه شدن دوران نقاهت شده و به این ترتیب موجب صرفه اقتصادی چشمگیری در میان مدت و درازمدت برای بیمارستان ها و در نهایت دولت می شود.

به گزارش ایلنا، مهدی شادنوش افزود: تلاش ما این است که کارشناسان بالینی تغذیه در بیمارستان‌ها مشارکت فعال داشته و در زمینه درمان و ارائه مشاوره به بیماران و نظارت بر خدمات غذایی حضور داشته باشند. ارتقای کمی و کیفی خدمات تغذیه و رژیم درمانی کشور از طریق مشارکت در فرآیند بهبود مداخلات تخصصی و تعامل بیشتر با مدیریت بیمارستان و سایر اعضای تیم درمان میسر خواهد شد و این مسیر و فرآیند در حال اصلاح است.

ترویج بی‌سوادی مدرن با افزایش سهمیه‌های پزشکی

وزیر بهداشت و درمان و آموزش پزشکی، با انتقاد از تصمیم مجلس و دولت برای افزایش سهمیه‌ها، از آن تحت عنوان عاملی برای ترویج بی‌سوادی مدرن یاد کرد و گفت: این موضوع در حوزه پزشکی تهدیدکننده سلامت مردم است.

سید حسن قاضی زاده هاشمی در گفت وگو با خانه ملت، در تشریح جزئیات اظهارنظر خود مبنی بر اینکه مجلس و دولت گاهی در کار دانشگاه‌ها دخالت می‌کنند که این آسیب زننده است، افزود: آنچه در این مورد مدنظر بوده، دخالت‌های تکنیکی است که در امور آموزشی اختلال ایجاد می‌کند، کما اینکه در این خصوص می‌توان به موضوع سهمیه‌ها اشاره کرد که البته منظور فرزندان شهدا و جانبازان نیست. وی تصریح کرد: این موضوع دست‌کم در حوزه بنده که با جان مردم سروکار داریم به ضرر سلامت آنهاست و در این مورد هم نمی‌توانیم بگوییم دامن دولت مبری از خطا بوده است، بنابراین هم مجلس و هم دولت که در برخی موارد سهم مجلس همچون موضوع سهمیه‌ها بیشتر است، باید این روند را اصلاح کنند.

نرخ رشد جمعیت پایین‌تر از ۱,۶ درصد

عضو کمیسیون بهداشت مجلس نرخ رشد جمعیت کشور را پایین‌تر از ۱,۶ درصد و بسیار نگران کننده خواند و گفت: سیاست های تشویقی نباید شعاری باشد و تنها روی کاغذ بماند.

محمدحسین قربانی در گفت وگو با خانه ملت، از روند صعودی نرخ پیری در کشور انتقاد کرد و گفت: پیشروی جمعیت به سمت پیری و روند نزولی نرخ جمعیت نگران کننده است. نماینده مردم در مجلس شورای اسلامی با یادآوری اینکه مقام معظم رهبری در دهه ۸۰ بحث بحران جمعیت را به مسئولان گوشزد کرد، افزود: در سال های اخیر نیز دولت و مجلس فضایی را برای حفظ و افزایش جمعیت و جلوگیری از پیری جمعیت ایجاد کردند.

وی با بیان اینکه زندگی ماشینی، ورود بانوان در عرصه‌های مختلف مدیریتی و چالش‌های حوزه اشتغال و معیشت نرخ رشد جمعیت را با کندی مواجه کرده است، ادامه داد: آمارهای مختلفی درباره نرخ رشد جمعیت ارائه می‌شود، اما نرخ رشد جمعیت اکنون پایین‌تر از ۱,۶ درصد بوده و بسیار نگران کننده است.

قاب + روز

عکس ماندگار بانوان کبدی

شادی قهرمانی تیم ملی کبدی بانوان ایران در بازی‌های آسیایی جاکارتا، یکی از عکس‌های منتخب تصاویر برگزیده خبرگزاری «آسوشیتدپرس» در سال ۲۰۱۸ شد.

فوتبال + روز

جری بنگستون به ایران برمی‌گردد؟

هواداران فوتبال در ایران از جری بنگستون خاطره‌های خوبی به یاد دارند. مهاجم سابق پرسپولیس و ذوب‌آهن که مشخص هم نشد چرا از لیگ ایران رفت و کاستاریکا را برای ادامه فوتبال انتخاب کرد. بنگستون در ایران آمار خوبی از خود به جا گذاشت. او هفت گل برای پرسپولیس زد و ۱۰ بار هم تور دروازه حریفان ذوب‌آهن را در لیگ و لیگ قهرمانان آسیا لرزاند. بنگستون بعد از ذوب‌آهن، باشگاه دپورتیوو ساپریسا را به عنوان مقصد جدید خود انتخاب کرد و روزهای موفقی را همراه این تیم در لیگ کاستاریکا تجربه کرد. ۳۷ بازی و ۹ گل زده، آمار بنگستون در ساپریسا بود. او بعد از یک فصل بازی در کاستاریکا، پیراهن المپیا در لیگ هندوراس را پوشید و با ۱۲ گل زده در ۱۹ بازی، درخشان‌تر از همیشه ظاهر شد و عنوان آقای گلی را به دست آورد. جری بنگستون در فینال لیگ هندوراس، با پیراهن المپیا مقابل موتاگوآ قرار گرفت اما نه موفق شد گلی به ثمر برساند و نه تیمش توانست عنوان قهرمانی را به دست آورد. المپیا در بازی رفت و در خانه با نتیجه ۲ بر صفر مغلوب موتاگوآ شد، اما در بازی برگشت و در خانه حریف با یک گل به پیروزی رسید که باز هم توفیقی در کسب عنوان قهرمانی کسب نکرد. مهاجم سابق پرسپولیس بالاتر کارلوس لانزا که عضو باشگاه جوتیکالپاست، عنوان بهترین گلزن رقابت‌ها را به دست آورد و کفش طلا را در اختیار گرفت. حالا که لیگ هندوراس به پایان رسیده و بنگستون هم آقای گل شده، چند باشگاه لیگ برتری در ایران برای جذب این مهاجم ۳۱ ساله ابراز علاقه کرده‌اند. از فولاد و ذوب‌آهن به عنوان مشتری‌های بنگستون نام می‌برند. مهاجمی که با بازگشت به ایران می‌تواند سطح کیفی لیگ برتر را نیز بالا ببرد.

تیم + ملی

دهداری کجایی؟

مصاحبه‌های اعضای تیم ملی دردآور بود. دردآورتر از منظر زیاده خواهی‌هایی که آرام آرام از سوی کی‌روش به بازیکنانش سرایت کرده و این بیماری واگیردار حالا دارد گریبان فوتبال ما را می‌گیرد. بازیکن تیم ملی باورش شده که تافته جدا بافته است و همه ارکان مملکت باید تمام قد و دست به سینه در مقابل او بایستند و تعظیم کنند.

در سلسله مراتب حرفه‌ای بین کی‌روش تا وزیر ورزش دست‌کم ده جایگاه میانی قرار دارد، اما سرمربی تیم ملی تصور می‌کند وزیر باید کارگر او باشد.

تیم یک رشته ورزشی قرار است به مسابقات قاره‌ای برود. تیمی که برای سرمربی‌اش میلیاردها هزینه شده و بیشترین تفرقه را هم همین جناب سرمربی در ورزشمان ایجاد کرده است. چرا باید بالاترین مقامات ما به بدرقه این تیم بروند؟ مگر بدرقه نرفتن برای تیم‌های کشتی که کلی هم مدال و افتخار دارند این همه سروصدا دارد که برای فوتبال باید داشته باشد؟ این کجایش بی‌احترامی است که بازیکنان هم همان حرف‌ها را تکرار می‌کنند و بعد باورشان می‌شود که مورد بی‌احترامی واقع شده‌اند. بازیکنانی که مجوز غیرفعال کردن پیج‌های شخصی‌شان هم در اختیار جناب سرمربی است از خودشان پرسیده‌اند بعد از رفتن کی‌روش چگونه می‌خواهند در چشم این مردم نگاه کنند؟

آنها باورشان شده که در این کشور بی‌نظیرند، در حالی که همسطح برخی از آنها و حتی بهتر از این نفرات را در لیگ‌های آزادگان هم به وفور داریم.

پوشیدن پیراهن تیم ملی افتخاری است که نصیب آنها شده اما انگار اینها بر این تصورند که خودشان به این لباس وزن و اعتبار داده‌اند. روح دهداری بزرگ شاد.

روزی که به او گفتند ۱۴ بازیکن تیم ملی استعفا داده اند مکثی کرد و گفت: مگر بازی در تیم ملی شغل است که از آن استعفا داده‌اند؟! او امروز نیست تا ببیند چه پاساژ و مجتمع تجاری از تیم ملی ساخته‌اند و چه کسانی برای ملت خط و نشان می‌کشند. نیست تا گوش بازیکن پرادعا را بکشد و به او بفهماند به چه افتخاری رسیده است. نیست تا به جای زیاده‌خواهان در تیم ملی را به روی جوانان باز کند و از میناب عباس سرخاب‌ها، از بوشهر اصغر کامیاب‌ها و از خوزستان سیامک رحیم پورها را به تیم ملی بیاورد.

البته که فدراسیون آن زمان هم برای پیراهن تیم ملی ارزش قائل بود و حامی اصول دهداری. حالا باسی کیو به ته خط رسیده‌ایم. جام بیاورد یا نیاورد وقت رفتن است. به سلامت.

دردسر چک میلیاردی برای مدافع سپاهان

ادامه حضور سعید آقایی در سپاهان چالش برانگیز شده است

سعید آقایی قبل از حضور در سپاهان به تیم ملی رسیده بود و جزو آن دسته بازیکنانی بود که کارلوس کی‌روش به سبک بازی‌اش علاقه داشت، اما در سپاهان لیگ هفدهم فصل متوسطی را سپری کرد و با اینکه چند باری نیز در لیست دعوت شدگان کی‌روش قرار گرفت، نتوانست در بین نفرات نهایی جایی برای خود دست و پا کند.

نتیجه گرفتن سپاهان در لیگ هجدهم باعث شد دوباره بازی آقایی به چشم کی‌روش بیاید و این مدافع چپ می‌تواند امیدوار به درخشش دوباره باشد، اما گویا مشکل چک شخصی که در وجه باشگاه کشیده بود، دردسرساز شده و ممکن است ادامه حضور این بازیکن در تیم سپاهان منتفی شود.

آی اسپرت در تحلیلی به این اتفاق پرداخته و نوشته است: آقایی که به صورت قرضی در لیگ پانزدهم از گسترش فولاد به تراکتورسازی رفته بود، در پایان فصل باید به تیم سابقش برمی‌گشت، ولی با توجه به نیاز باشگاه تراکتورسازی حاضر شد در ازای دادن چک شخصی خود به مبلغ ۱,۵ میلیارد تومان در جمع سرخپوشان تبریزی بماند. چکی که قرار بود باشگاه تراکتورسازی آن را پاس کند ولی موفق به انجام آن نشد تا آقایی فصل بعد و با وجود بسته بودن پنجره تراکتوری‌ها مجبور شود به سپاهان برود تا این چک پاس شود. مدیریت سپاهان در آن زمان با محسن طاهری بود و در مذاکره با باشگاه گسترش فولاد چک ۱,۵ میلیاردی سعید آقایی را تحویل گرفت و چک ۱,۲ میلیاردی باشگاه را داد تا با ۳۰۰ میلیون تخفیف، مدافع چپ آن زمان تیم ملی را به خدمت بگیرد.

چکی که البته مثل چک اول هرگز رنگ نقد شدن ندید. حالا بعد از گذشت یک سال و نیم، این بدهی دوباره برای سپاهان و آقایی دردسرساز شده و خبر می‌رسد در صورت پرداخت نشدن بدهی، در روزهای آینده احتمالا این مدافع باید به تبریز برگردد. بدهی آقایی به باشگاه گسترش فولاد سابق و ماشین‌سازی حال حاضر است، ولی در صورت بازگشت این بازیکن، او به تراکتورسازی (تیم دیگری که با مالکیت مشترک با ماشین‌سازان توسط زنوزی اداره می‌شود) خواهد رفت. باید دید سپاهانی‌ها که به دنبال تقویت خود و عقب نیفتادن از کورس قهرمانی هستند مشکل آقایی را برطرف کرده یا یکی از مهره‌های کلیدی خود را از دست می‌دهند. امیرقلعه نویی تمایلی برای از دست دادن آقایی ندارد و به طور حتم مدیران باشگاه اصفهانی مجبورند راهکاری برای ماندن او پیدا کنند.

کشتی اصفهان دوبنده جدید پوشید

مصطفی میرزایی بر صندلی ریاست هیئت کشتی تکیه زد

مهری مصور

در روزهایی که فدراسیون کشتی رئیس ندارد و رشته اول ایران دوران پساخادم را سپری می‌کند، اعضای مجمع کشتی استان اصفهان در تالار افتخارات سرای ورزشکاران گرد هم آمدند تا رئیس جدید هیئت را انتخاب کنند. پس از پایان دوره ریاست محمد مجیری در هیئت کشتی، مصطفی میرزایی سرپرستی هیئت را برعهده گرفت تا در مدت زمان قانونی زمینه برگزاری مجمعی را فراهم کند که خودش هم یکی از دو کاندیدای اولیه بود و با انصراف دیگر کاندیدا، بدون رقیب صاحب دوبنده هیئت کشتی شد.

به روال مجامع انتخاباتی، مدیرکل ورزش و جوانان استان اصفهان، سخنران ابتدایی مجمع کشتی بود و گفت: کشتی بدون هیچ تعارفی ورزش اول کشور است و بیشتر مدال‌های المپیک، جهانی و آسیایی کشورمان از رشته کشتی به دست آمده است. وی با بیان اینکه در سال‌های گذشته هیئت کشتی استان اصفهان تلاطم‌های زیادی داشته، افزود: اداره جایی که آدم‌های بزرگی در آن حضور داشته‌اند، سخت است، به ویژه هیئت کشتی که زمانی هاشم قنبری ریاست آن را عهده‌دار بوده است.

به گفته سلطان حسینی، سالن کشتی شهید نصر در حال تعمیر است و با بهره برداری از آن، سالن دیگری به سالن‌های کشتی اصفهان افزوده می‌شود، همچنین در سایر شهرستان‌ها نیز پروژه‌های مشابه دیگری در دست احداث است. وی پیش از شروع رای گیری ابراز امیدواری کرد هر کدام از دو کاندیدا که مسئولیت هیئت کشتی را برعهده بگیرند، تمام تلاششان را برای پیشرفت این رشته انجام بدهند و کشتی اصفهان یک بار دیگر قهرمانان بزرگی را به کشور معرفی کند.

دو برگه سفیدی که حرف داشت

پس از معرفی اعضای مجمع، نوبت به دو کاندیدا رسید که به اعلام برنامه بپردازند. مصطفی ترکی به نفع مصطفی میرزایی کنار رفت و سرپرست هیئت کشتی در دقایقی به ارائه برنامه‌های خود پرداخت و از اولویت‌هایش برای هیئت کشتی گفت. میرزایی با بیان اینکه بدهی‌های گذشته هیئت تسویه شده، از کسب ۳۴ مدال در رده‌های مختلف در این مدت خبر داد. وی با اشاره به برگزاری جلساتی با صاحب نظران کشتی استان، به اعلام برنامه‌هایش که در شش بند تدوین شده بود، پرداخت. پس از رای گیری، میرزایی با کسب ۱۵ رای از جمع ۱۷ رای اخذ شده، ریاست هیئت کشتی برای چهار سال آینده را در اختیار گرفت و البته دو برگه سفید نشان داد که میرزایی عهده‌دار مسئولیت دشواری شده است. پس از انتخاب رئیس جدید هیئت کشتی، نوبت به رضا لایق رسید که به نمایندگی از سرپرست فدراسیون برای نظارت بر روند برگزاری انتخابات راهی اصفهان شده بود.

کشتی ورزش اول کشور است

دبیر فدراسیون کشتی با تاکید بر جایگاه این رشته گفت: کشتی ورزش نخست ماست و خانواده کشتی برای داشتن افرادی با ویژگی‌های اخلاقی ویژه همواره به خود می‌بالد. وی افزود: امروز وارث کسانی هستیم که برای اعتلای کشتی در حوزه قهرمانی و اخلاق به گونه‌ای عمل کردند که هر جا قدم می‌گذاریم، به اینکه از خانواده بزرگ کشتی هستیم به خود می‌بالیم. به گفته لایق، جهان پهلوان تختی دیگر در بین ما نیست، اما حضور او روز به روز پررنگ‌تر احساس می‌شود و جامعه کشتی باید وارثان خوبی برای این قهرمان باشند.

حضور اصغر تجدد، خیر ورزشی در این جلسه باعث شد تا دبیر فدراسیون کشتی به موضوع فعالیت خیران ورزش یار در ورزش اشاره‌ای داشته باشد.

لایق با بیان اینکه بدون سلامت جسم و روح، سلامت جسم حاصل نمی‌شود، گفت: کمتر استانی در کشور مانند استان اصفهان در حوزه خیران ورزشی تا این حد فعال عمل کرده و وظیفه ماست هر چه در توان داریم از این خیران قدردانی کنیم. وی افزود: جامعه‌ای که سالم نباشد، بیمارستان و مدرسه پاسخگوی نیازهای او نیست، بنابراین با فعال کردن خیران ورزشی و فعالیت در عرصه ورزش قهرمانی و ورزش همگانی می‌توانیم جامعه پویایی داشته باشیم. حضور هاشم قنبری در سمت نماینده مربیان در مجمع انتخاباتی هیئت کشتی استان اصفهان باعث شد تا بارها نام این قهرمان سابق کشتی و مربی فعلی به نیکی برده شود. دبیر فدراسیون نیز با اشاره به فعالیت‌های قنبری در عرصه بازیکن سازی، اصفهان را شهر قهرمانان بزرگ نامید که محمد طلایی یکی از آنهاست اما گلایه کرد که چرا اصفهانی‌ها از حضور طلایی استفاده‌ای نمی‌برند. دبیر فدراسیون کشتی با تشکر از کسانی که در گذشته مسئولیت هیئت کشتی استان را برعهده داشتند، گفت: دو سال پیش که مسابقات قهرمانی کشور در اصفهان برگزار می‌شد، به این شهر آمدم و از نزدیک دیدم که رقابت‌های سطح بالایی انجام شد و مسئولان هیئت به دنبال توسعه کشتی بودند. لایق، مصطفی میرزایی را نیز یکی از اهالی کشتی اصفهان دانست و با بیان اینکه در ماه‌های گذشته کارهای خوبی صورت گرفته است، تصریح کرد: اصفهان زیرساخت‌های خوبی در کشتی دارد و امیدوارم روز به روز پیشرفت‌های خوبی در حوزه‌های مختلف کشتی داشته باشد. در پایان مجمع انتخاباتی، اصغر تجدد به ساخت خانه کشتی تجدد اشاره کرد و گفت: من عضو مجمع خیران مدرسه ساز بودم و یک بار در آموزش و پرورش دیدم رئیس هیئت کشتی برای اجاره سالن، مشغول چانه زنی بود، از آنجا که علاقه زیادی به کشتی داشتم، این موضوع برایم ناراحت‌کننده بود که چرا این رشته سالن اختصاصی ندارد. وی افزود: در آن مقطع بهروز منتقمی، رئیس تربیت بدنی اصفهان بود، اما علاقه‌ای به فعالیت خیران از خود نشان نداد، با این حال تصمیم به ایجاد مجموعه خانه کشتی گرفتم و این مجموعه اولین پروژه خیرساز لقب گرفت.

بونجاح در راه لسترسیتی

سایت استاد الدوحه قطر از توافق باشگاه لستر سیتی با السد برای به خدمت گرفتن بغداد بونجاح خبر داد.

خداحافظی کریمیان از فوتبال

مهدی کریمیان، هافبک سابق استقلال که سابقه بازی در تیم‌های ذوب‌آهن و سپاهان را دارد، در سن ۳۹ سالگی از دنیای فوتبال خداحافظی کرد.

39

فسخ قرارداد بنگر

محسن بنگر بعد از پایان نیم فصل اول لیگ برتر از مسئولان پارس جنوبی درخواست جدایی کرد که بعد از جلسه با مدیران باشگاه قراردادش را فسخ کرد.

ایران میزبان رقابت‌های اسکواش غرب آسیا

با تصمیم مسئولان کنفدراسیون اسکواش غرب آسیا، ایران میزبان این دوره از رقابت‌ها انتخاب شد. به گزارش سایت رسمی فدراسیون اسکواش، در چهلمین سال پیروزی شکوهمند انقلاب اسلامی، اسکواش ایران میزبان مسابقات قهرمانی غرب آسیا شد. این رقابت‌ها در مرکز ملی اسکواش ایران در باشگاه انقلاب تهران برگزار خواهد شد.

داوران این رقابت‌ها الهام رمضانی، سوفیا نواده، پوریا عیسی پور، مهدی مختاری و محمد سجاد ذوالفقاری و توسلی خواهند بود. سرپرستی کل این رقابت‌ها برعهده مسعود قره ضیاالدینی و سرپرستی فنی مسابقات برعهده محسن غلام نژاد خواهد بود.

پاسور ۴۳ ساله در سایپا

به گزارش «ورزش سه»، تیم والیبال سایپا در نیم فصل اول با توجه به بازیکنان نامداری که جذب کرده بود، نتوانست نتایج خوبی را کسب کند و با عنوان هفتمی به کار خود پایان داد. در اواسط نیم فصل اول لیگ برتر والیبال، فرهاد سال افزون، پاسور ملی پوش سایپا هم از این تیم جدا شد و به سوپرلیگ یونان رفت. از چند هفته قبل زمزمه‌های حضور امیرحسینی، پاسور باتجربه شهرداری تبریز در سایپا به گوش می‌رسید. با توجه به اینکه پیمان اکبری و امیرحسینی در سال‌های اخیر با یکدیگر در تیم‌های مختلف همکاری داشتند، این اتفاق رخ داد و سایپا جذب پاسور ۴۳ ساله شهرداری تبریز را رسمی کرد.

تصویب کاندیداتوری صالحی امیری

هیئت اجرایی کمیته ملی المپیک کاندیداتوری صالحی امیری را تصویب نهایی کرد. به گزارش ایسنا، هیئت اجرایی کمیته ملی المپیک در جلسه خود به بررسی لیست اولیه کاندیداها برای حضور در انتخابات شورای المپیک آسیا پرداخت. در این جلسه تنها حضور رضا صالحی امیری در انتخابات هیئت اجرایی شورای المپیک آسیا مورد تصویب نهایی قرار گرفت.

قرار است اعضای هیئت اجرایی نظرات خود را برای بقیه پست‌ها در جلسه بعدی هیئت اجرایی ارائه دهند و پس از بررسی، لیست نهایی اعلام شود.

با توجه به اینکه در لیست اولیه ۱۳ نفر معرفی شده بودند، بنابراین درباره ۱۲ نفر دیگر در جلسه بعدی تصمیم گیری می‌شود.

چهره + روز

NAVAB NASIRSHALAL

پس از اینکه کمیته بین‌المللی المپیک تست دوپینگ وزنه‌برداران در المپیک ۲۰۱۲ لندن را برای چندمین بار مورد بررسی قرار داد، چهار وزنه بردار مرد و یک وزنه بردار زن با تست مثبت دوپینگ مواجه شدند.

در این بین تست دوپینگ الکسی توروختی از اوکراین هم مثبت اعلام شد تا بدین ترتیب مدال نقره نواب نصیرشلال در دسته ۱۰۵ کیلوگرم المپیک ۲۰۱۲ لندن به مدال طلا ارتقا یابد.

اخبار + روز

اولین سرمربی زن برای مردان در فوتبال آلمان

باشگاه آلمانی کلوپن‌بورگ با منصوب کردن اینکه ووبن هورست به عنوان سرمربی این باشگاه که در لیگ دسته پنجم آلمان بازی می‌کند، نام خود و ووبن هورست را در تاریخ فوتبال این کشور ثبت کرد.

این اولین بار در تاریخ فوتبال آلمان است که یک زن به سمت سرمربی تیم فوتبال مردان مشغول به کار می‌شود.

بعد از آنکه اولاف بلانکه، مربی سابق کلوپن‌بورگ این تیم را ترک کرد تا به باشگاه رقیب، اطلس دلمن هورست ملحق شود، مسئولان کلوپن‌برگ که در لیگ دسته پنجم آلمان حضور دارند، اینکه ووبن هورست را به سمت سرمربی خود منصوب کردند تا نام این باشگاه و مربی زنش در تاریخ فوتبال آلمان ماندگار شود.

هازارد بهترین ورزشکار سال بلژیک

با نزدیک شدن به پایان سال ۲۰۱۸ میلادی، مراسم انتخاب بهترین ورزشکار سال بلژیک برگزار شد و ادن هازارد، مهاجم تیم ملی فوتبال این کشور و عضو باشگاه چلسی که در جام جهانی عملکرد خوبی داشت، ورزشکار سال این کشور انتخاب شد.

این اولین بار است که هازارد برنده این عنوان با ارزش می‌شود. همچنین سومین بار است که یک فوتبالیست جایزه بهترین ورزشکار سال کشور بلژیک را به خود اختصاص می‌دهد. پیش از او، تیبو کورتوا و کوین دی بروین دو فوتبالیستی بودند که بهترین ورزشکاران سال کشور بلژیک انتخاب شده بود و هازارد سومین فوتبالیستی است که به این عنوان دست یابد.

همچنین نفیساتو تیام، ورزشکار رشته هفت‌گانه که در المپیک ۲۰۱۶ به مدال طلا رسید، برترین ورزشکار زن سال این کشور انتخاب شد.

واکنش باشگاه سپاهان به جذب الحاجی گرو

الحاجی گرو، مهاجم نیجریه‌ای نیم فصل اول آبی پوشان پایتخت، با وجود اینکه با کارنامه خوبی به ایران آمده بود، نتوانست نمایش‌های خوبی با استقلال داشته باشد و فقط یک گل برای این تیم از روی نقطه پنالتی ثبت کرد.

صحبت‌های گرو پس از جدایی از استقلال که اعلام کرده بود، امیرقلعه نویی او را می‌خواهد و همینطور علاقه سرمربی سپاهان به مهاجمان تنومند که قدرت سرزنی و شم گلزنی بالا دارند، سبب شد تا عده‌ای گرو را گزینه احتمالی سپاهان در نیم فصل بدانند ولی رضا فتاحی، سرپرست سپاهان این موضوع را تکذیب می‌کند.

رضا فتاحی، سرپرست باشگاه سپاهان در گفت‌وگو با «ورزش سه» درباره شایعاتی که در خصوص جذب گرو وجود دارد، توضیح داد: «نه به هیچ وجه صحبت‌ها و خبرهایی که در این مورد منتشر می‌شود، صحت ندارد. ما در پست مهاجم هدف، استنلی کی‌روش را در اختیار داریم و طبیعتا جذب مهاجمی که خصوصیاتی مشابه به مهاجم فعلی ما دارد، هیچ توجیهی ندارد و در لیستی که توسط سرمربی تیم هم در اختیار باشگاه قرار داده شده، نامی از گرو وجود ندارد.»

مظنه

قیمت گوشی های نوکیا

مدل گوشی	قیمت (تومان)
Nokia ۱۰۵ ۲۰۱۷	۳۸۰,۰۰۰
Nokia ۱۳۰ ۲۰۱۷	۴۰۰,۰۰۰
Nokia ۱۵۰	۵۵۰,۰۰۰
Nokia ۲۱۶	۵۷۰,۰۰۰
Nokia ۲۳۰ Dual SIM	۶۳۰,۰۰۰
Nokia ۳۳۱۰ ۳G	۷۵۰,۰۰۰
Nokia ۸۱۱۰ ۴G	۱,۱۰۰,۰۰۰
Nokia ۱	۹۵۰,۰۰۰
Nokia ۲	۱,۳۵۰,۰۰۰
Nokia ۲,۱	۱,۴۵۰,۰۰۰
Nokia ۳	۱,۶۰۰,۰۰۰
Nokia ۳,۱	۱,۷۵۰,۰۰۰
Nokia ۵	۱,۸۵۰,۰۰۰
Nokia ۵,۱Plus	۳,۲۰۰,۰۰۰
Nokia ۶	۲,۲۰۰,۰۰۰
Nokia ۶,۱	۲,۸۰۰,۰۰۰
Nokia ۶,۱Plus	۳,۵۰۰,۰۰۰
Nokia ۶ ۲۰۱۸	۲,۷۰۰,۰۰۰
Nokia ۷plus	۴,۵۰۰,۰۰۰
Nokia ۷,۱	۴,۲۰۰,۰۰۰

بازار + روز

فریب گوشی‌های جدید با برچسب 5G را نخورید!

به تازگی گزارش‌های جدیدی منتشرشده که نشان می‌دهد گوشی‌های فروخته شده توسط اپراتور مخابراتی AT&T دارای برچسب تقلبی تجهیز به فناوری شبکه 5G هستند این در حالی است که در واقع به چنین فناوری مجهز نیستند. به گزارش ایسنا، با توجه به افزایش روزافزون محبوبیت فناوری‌های نوین و گسترش تلاش و فعالیت شرکت‌های مختلف تکنولوژی و اپراتورهای بین‌المللی برای برقراری و توسعه زیرساخت‌های لازم برای فناوری نسل پنجم اینترنت 5G، می‌توان گفت یک ماراتن و رقابت تنگاتنگ میان این غول‌های تکنولوژی شکل گرفته است و هریک از آنها در تلاش هستند نخستین اپراتور و شرکت مخابراتی باشند که امکان دسترسی و بهره‌برداری از جدیدترین نسل از اینترنت 5G را در اختیار کاربرانشان قرار می‌دهند. نسل پنجم شبکه تلفن همراه 5G استانداردهای پیشنهادی برای نسل جدید ارتباطات سیار است که پس از نسل چهارم شبکه تلفن همراه فعلی ارائه می‌شود. حالا تازه‌ترین گزارش‌های منتشر شده در وب سایت the verge نشان می‌دهد که اپراتور مخابراتی AT&T قصد دارد از آغاز سال آینده میلادی به عرضه و فروش گوشی‌های هوشمندی بپردازد که برچسب تقلبی تجهیز به فناوری شبکه اینترنت 5G را بر روی جعبه خود دارد این در حالی است که این گوشی‌ها هرگز به چنین فناوری مجهز نیستند و نخواهند بود. بسیاری از منتقدان به این اقدام اپراتور AT&T به شدت اعتراض کرده و از مقامات بلندپایه آن درخواست کرده‌اند که از ادامه این اقدام صرف نظر کنند، چرا که بدین ترتیب انجمن حمایت از حقوق مصرف کنندگان در ایالات متحده آمریکا قادر خواهد بود از این اقدام که مصرف‌کنندگان نهایی و کاربران را فریب می‌دهد، شکایت کند و آن را با مشکلات حقوقی متعددی مواجه کند. در واقع گوشی‌های جدیدی که این اپراتور آنها را با برچسب تقلبی تجهیز به فناوری شبکه اینترنت 5G عرضه می‌کند، همان گوشی‌های مجهز به فناوری قبلی 4G هستند که به طور تقریبی هیچ تفاوت عمده‌ای با شبکه‌های 4G کنونی ندارد. اوایل سال ۲۰۱۲ میلادی بود که اتحادیه بین‌المللی مخابرات (ITU) تحت نظر سازمان ملل برنامه‌ای را برای توسعه تیم ارتباطات بین‌المللی موبایلی (IMT) برای افق ۲۰۲۰ آغاز کرد، در نتیجه به طور رسمی یک مسابقه جهانی برای تعیین نسل پنجم شبکه موبایل شروع شد و از آن پس، شاهد رقابت تنگاتنگی میان اپراتورهای اینترنت و تلفن همراه در سراسر جهان هستیم که هریک به دنبال برقراری و راه‌اندازی نسل جدید و پرسرعت اینترنت 5G در کشورهای مختلفی همچون کره جنوبی، ژاپن، چین، ایالات متحده آمریکا، استرالیا و غیره هستند و از توانایی‌ها و برنامه‌های خود در این زمینه رونمایی می‌کنند. کشورهای بسیاری در سراسر جهان از جمله ایالات متحده آمریکا، کانادا، استرالیا، چین، کره جنوبی، ژاپن و بسیاری از کشورهای اروپایی و غیره با همکاری بزرگ‌ترین اپراتورهای جهان در حال برقراری نسل پنجم اینترنت همراه 5G هستند و در این زمینه فعالیت‌های گسترده‌ای را انجام داده‌اند. بسیاری از بزرگ‌ترین شرکت‌های مخابراتی و اپراتورهای فعال در جهان نظیر نوکیا، اریکسون، هوآوی، ال جی، اسپرینت و غیره به شدت در حال رقابت برای راه‌اندازی نخستین شبکه اتصال به اینترنت نسل پنجم 5G هستند. نسل پنجم شبکه تلفن همراه 5G، استانداردهای پیشنهادی برای نسل جدید ارتباطات سیار است که پس از نسل چهارم شبکه تلفن همراه فعلی ارائه می‌شود.

افزایش قیمت برخی یخچال‌ها

براساس بررسی های میدانی قیمت‌ها در بازار یخچال فریزرها که یکی از اساسی ترین وسایل زندگی خانوار است، از اسفند سال گذشته تا آذر امسال، افزایش قیمت حداقل ۳۴ و حداکثر ۲۳۰ درصد تجربه کرده است. بیشترین افزایش قیمت هم مربوط به برند ال جی است.

افزایش قیمت هر مترمربع مسکن

متوسط قیمت فروش هر مترزیربنای مسکونی معامله شده از طریق بنگاه‌های معاملات ملکی در کشور ۲۲۲۶۲ هزار ریال با میانگین مساحت ۱۰۶ مترمربع بوده که نسبت به فصل قبل ۱۴,۹ درصد و نسبت به فصل مشابه سال قبل ۴۴,۴ درصد افزایش داشته است.

افزایش قیمت میوه و لبنیات

براساس گزارش بانک مرکزی، در هفته منتهی به بیست وسوم آذر نرخ لبنیات ۱,۳ درصد، برنج ۰,۳ درصد، حبوب ۰,۳ درصد، میوه‌های تازه ۶,۶ درصد، گوشت قرمز ۰,۵ درصد، گوشت مرغ ۵,۹ درصد، چای ۰,۱ درصد و روغن نباتی ۰,۱ درصد نسبت به هفته قبل افزایش داشت.

قیمت هر کیلوگرم مرغ

قیمت روز گذشته هر کیلوگرم مرغ گرم در تهران به رقم سرسام آور ۱۴۳۰۰ تومان رسید که از قیمتی که کارگروه تنظیم بازار به طور جدید برای این محصول براساس هزینه های تولید ۹۸۰۰ تومان (با در نظر گرفتن ۵ درصد تغییرات) تعیین کرده است، فاصله زیادی دارد.

آشفته بازار باتری

گرانی ارز، قیمت انواع باتری را چند برابر کرد

سعید غفاری

نوسانات ارزی اخیر و تاثیر عجیب آن بر روی قیمت باتری بسیاری از مردم را گیج کرده‌است، باتری کالایی است که در هر خانه‌ای کاربرد دارد و بسیاری از فعالیت‌ها بدون آن انجام نمی‌شود. باتری ها قیمت زیادی نداشتند ولی پس از نوسانات ارزی قیمت انواع باتری تا شش برابر افزایش داشته است. باتری‌های قلمی یا نیم قلمی چهارتایی که با برندهای معروف بازار به قیمت دو هزار تومان به فروش می‌رسید اکنون با قیمتی بالاتر از پنج هزار تومان به دست مغازه‌داران می‌رسد. قیمت جدید باتری‌های دیگر مانند آلکالاین و حتی باتری‌های موبایل افزایش غیرقابل باوری داشته است.

تامین باتری برای بعضی از دستگاه‌ها متقاضیان را به چالش عجیبی کشانده‌است، برای مثال افرادی که باید برای دستگاه‌هایی مانند تست فشار خون هفته‌ای یک جفت باتری پنج هزار تومانی آلکالاین تهیه می‌کردند، اکنون باید هفته‌ای بیش از ۱۵ هزار تومان هزینه‌کنند.

باتری‌های مصرفی ارزان

باتری های قلمی و نیم قلمی نقش مهمی در کارآیی دستگاه‌های مختلف مانند ساعت و کنترل ها دارند به همین دلیل پرتقاضا هستند ولی در این بازار بیشتر تقاضا متوجه باتری‌های تقلبی و ارزان قیمت است.

با این حال اگر در ابتدای سال فروشگاه داران باتری‌های تقلبی چهارعددی، با برندهای سونی یا پاناسونیک را باقیمتی حدود یک هزار و ۴۵۰ تومان تا دو هزار تومان خریداری می‌کردند، اکنون قیمت آنها به پنج هزار و ۵۰۰ تاشش هزار تومان رسیده است.

به گفته سوپرمارکتی‌ها زمانی که مشتری متوجه می‌شود قیمت باتری دو هزار تومانی به بیش از هفت هزار تومان رسیده‌است، ابتدا شوکه می‌شود و سپس خرید نمی‌کند.

باتری آلکالاین

باتری های تقلبی، ارزان قیمت و غیرآلکالاین قدرت زیادی ندارند در نتیجه هم زود تمام می‌شوند و هم ممکن است باعث خرابی دستگاه شوند. به همین دلیل برای بسیاری از قطعات مانند کنترل های هوشمند و دستگاه های دیگر باید باتری های آلکالاین خرید. قیمت ارزان‌ترین باتری آلکالاین در فروردین حدود دو هزار و ۵۰۰ تومان بود ولی امروز مغازه‌داران همین باتری را باید دست‌کم به قیمت پنج هزار و ۵۰۰ تومان بخرند. باتری های آلکالاینی که کیفیت آنها بیشتر است یا محصول برندهای به‌نامی مانند وارتا و پاناسونیک هستند به بیش از ۲۰ هزار تومان رسیده‌است. با توجه به این قیمت‌های جدید خریداران زیادی پس از شنیدن قیمت باتری های آلکالاین، از خرید آن صرف‌نظر کرده و به همان مدل های تقلبی اکتفا می‌کنند ولی باید این موضوع را مدنظر قرار داد که بعضی از دستگاه‌ها مانند تست فشار خون فقط با باتری های آلکالاین کار می‌کنند، خریداران زیادی از این موضوع گله‌مندند که به دلیل مصرف بالای این دستگاه‌ها، باید هرهفته ۲۰ هزار تومان باتری بخرند ولی تا چند ماه قبل هزینه خرید باتری های مورد نیاز یک دستگاه کوچک فشار خون در طول یک ماه، کمتر از ۲۰ هزار تومان می شد!

باتری شارژی

تلفن‌های بی‌سیم، گیم‌پدها، دوربین‌های عکاسی وبسیاری از قطعات هوشمند با باتری‌های شارژی کار می‌کنند که قیمت آنها نیز افزایش شدیدی داشت. ۹ ماه قبل اگر یک تلفن بی‌سیم به یک جفت باتری شارژی نیاز داشت نمونه چینی آن با قیمتی کمتر از ۱۰ هزار تومان عرضه می‌شد. باتری‌های با کیفیت ژاپنی و آلمانی نیز در بازار عرضه می‌شدند که قیمت آنها به ۳۰ هزار تومان نمی‌رسید. مثلا قیمت یک جفت باتری شارژی نیم‌قلم سونی کمتر از ۲۰ هزار تومان بود ولی امروز با قیمتی بالاتر از ۵۰ هزار تومان به فروشگاه‌ها می‌رسد تا اگر کسی به یک جفت باتری قلم یا نیم‌قلم شارژی نیاز پیدا کند باید بیش از ۶۰ هزار تومان بپردازد. البته باتری‌های چینی با قیمت پایین‌تری عرضه می‌شوند که کیفیت آنها از باتری‌های آلکالاین غیرشارژی نیز کمتر است. یک باتری شارژی چینی بیش از چند ماه بازدهی ندارد.

سایر باتری‌ها

باتری C، باتری D، باتری ساعت، باتری‌های سکه‌ای و باتری‌های ۹ ولت یا کتابی همگی پس از نوسانات ارزی مانند باتری‌های قلم و نیم قلم افزایش شدیدی داشتند. باتری‌های C که در گذشته با قیمتی کمتر از پنج هزار تومان به دست مصرف کننده می‌رسید امروز با قیمتی بالاتر از ۹ هزار تومان توسط فروشگاه‌داران خریداری می‌شود. یک جفت باتری C آلکالاین نیز بیش از ۳۰ هزار تومان قیمت دارد. باتری‌های D و ۹ ولت نیز به طور دقیق به همین صورت گران شده‌اند و در ابتدای سال تحصیلی مدارس را دچار مشکل کردند. زیرا بلندگوی مدارس با باتری ۹ ولت کار می‌کند و افزایش چندبرابری قیمت این باتری خریداران را شوکه کرد. باتری‌های ساعت نیز که قیمت خرید آنها کمتر از ۲۰۰ تومان و فروششان بالاتر از دو هزار تومان بود امروز در عمده‌فروشی‌های شهر به قیمتی بالاتر از ۶۰۰ تومان به دست مغازه‌داران می‌رسد. تعدادی از مغازه‌داران قیمت فروش این باتری‌ها را تغییر نداده‌اند ولی بعضی از آنها نیز این باتری‌ها را تا ۵۰ درصد گران کرده‌اند.

ضرر ثروتمندترین افراد جهان در سال ۲۰۱۸

ثروتمندترین سرمایه داران جهان در سال رو به پایان ۲۰۱۸ میلادی در مجموع ۵۱۱ میلیارد دلار از دارایی های خود را از دست دادند. به گزارش ایران جیب از اسپوتنیک، میزان ثروت ۵۰۰ نفر از بزرگ‌ترین کارآفرینان جهان در سال رو به پایان با ۵۱۱ میلیارد دلار کاهش به ۴,۷ تریلیون دلار رسید. طبق ارزیابی کارشناسان مالی، جف بزوس، صاحب شرکت آمازون ناموفق ترین سال را داشت. این درحالی است که میزان ضررهای سرمایه داران آمریکایی در مجموع ۱,۹ تریلیون دلار بوده است. برای مقایسه باید گفت کارآفرینان بزرگ آسیایی فقط ۱۴۴ میلیارد دلار ضرر کردند. طبق ارزیابی کارشناسان، سرمایه داران بزرگ روسیه در مقایسه با همکاران آمریکایی و اروپایی خود دچار ضررهای کمتری شده اند. ثروت آنها در مجموع حدود ۲۲۵ میلیارد دلار کمتر شد.

جدیدترین وضعیت تولید در سواری‌سازان داخلی

آمار منتشرشده از سوی وزارت صمت نشان می‌دهد میزان تولید خودروهای سواری در آبان امسال کمتر از نصف تولید صورت گرفته در مدت مشابه سال گذشته بوده است. به گزارش ایسنا، براین اساس میزان تولید خودروهای سواری در آبان امسال ۵۸,۲ درصد نسبت به ماه مشابه در سال گذشته کاهش یافته و از ۱۲۶ هزار و ۱۳۵ دستگاه به ۵۲ هزار و ۷۲۳ دستگاه رسیده است. طبق آمار مقایسه‌ای ماهانه تولید انواع خودرو، آبان امسال میزان تولید خودروهای سواری در شرکت صنعت خودرو آذربایجان به صفر رسیده و بعد از آن میزان تولید در شرکت‌های کارمانیا، گروه صنعتی ایران خودرو، گروه خودروسازی سایپا و گروه بهمن به ترتیب با ۵۹,۳,۶۱,۲,۷۴,۵ و ۲۱,۲ درصد کاهش، بیشترین میزان افت تولید را در میان سواری سازان داخلی داشته است.

فروش گوشی‌های ساده اوج گرفت

براساس آمار موسسه تحقیقاتی کانترپارت فروش گوشی‌های فیچرفون (غیرهوشمند) در سه ماهه چهارم سال سیر صعودی داشته است. این در حالی است که فروش گوشی‌های هوشمند در همان بازه زمانی سیر نزولی را تجربه کرده است. به گزارش جی اس ام، براساس داده‌های آماری دو کمپانی iTel و HDM در قالب سردمداران فروش این دسته از گوشی‌ها هستند و ۱۴ درصد بازار را در اختیار خودشان دارند. Jio با ۱۱ درصد از سهم بازار پشت سر این دو کمپانی در حال حرکت است و سامسونگ کمپانی بعدی است که ۸ درصد از سهم بازار فیچرفون ها را در اختیار دارد. کمپانی ها گوشی های فیچرفون را با قابلیت پشتیبانی از شبکه 4G در بازارهای در حال توسعه مانند آفریقا و هند عرضه می‌کنند و همین امر فروش این دسته از گوشی ها را بهبود داده است.

بازارهای + روز

ارز بین بانکی	قیمت	تغییر (درصد)
دلار	۴۲,۰۰۰	-
یورو	۴۷,۹۰۵	-
پوند	۵۳,۰۸۶	-
درهم	۱۱,۴۳۷	-
فرانک	۴۲,۴۰۷	-

نفت	قیمت	تغییر (درصد)
وست تگزاس	۴۵,۵۹	-۰,۲۹ (۰,۶۳٪)
برنت	۵۴,۱۰	-۰,۵۵ (۱,۰۱٪)
اوپک	۵۳,۹۲	-۱,۲۱ (۲,۱۹٪)
سنگین ایران	۵۳,۰۰	-۱,۶۸ (۳,۰۷٪)
سبک ایران	۵۱,۱۰	-۱,۶۸ (۳,۱۸٪)

بورس تهران	شاخص	تغییر (درصد)
شاخص کل	۱۵۶,۶۹۲	۲,۱۴۱ (۱,۳۹٪)
شاخص قیمت (وزنی-ارزشی)	۴۵,۵۴۹	۶۲۲ (۱,۳۹٪)
شاخص بازار اول	۱۱۵,۰۵۵	۱,۸۷۱ (۱,۶۵٪)
شاخص بازار دوم	۳۱۳,۹۸۶	۲,۸۴۹ (۰,۹۲٪)
فرابورس	۱,۸۱۶	۳۶ (۰,۱۸٪)

بورس جهانی	شاخص	تغییر (درصد)
نزدک آمریکا	۶,۳۳۲	-
داوجونز	۲۲,۴۴۵	-
اس اند پی ۵۰۰	۲,۴۱۶	-
نیکی ژاپن	۲۰,۱۶۶	-
شانگهای چین	۲,۵۱۶	-

ساخت + ایران

راهنمای خرید چندراهی برق

شاید بارها برای شما هم پیش آمده که درخانه یا محل کار، همه پریزها با دستگاه های مختلف صوتی-تصویری یا اداری پرشده و برای یک کاربرد جدید یا موقت نظیر شارژ موبایل با مشکل کمبود پریز مواجه شده باشید. ولی با تهیه یک چندراهی برق با کیفیت می توانید به راحتی این مشکل را حل کنید.

چندراهی برق پارت الکتریک

- مدل: PE۵۱۴۲
- تعداد پریزها: ۹ عدد
- دکمه روشن و خاموش: دارد
- قیمت: ۵۰ تا ۶۵ هزار تومان

چندراهی برق ۹ خانه پارت الکتریک، یک محصول بسیار مناسب برای فضاهایی است که نیاز به تعداد پریز زیاد در فضای کم وجود دارد.

با داشتن شش عدد پریز ارت دار در دو سمت و سه عدد پریز معمولی در بخش بالا، این محصول می‌تواند کمک شایانی جهت آراستگی فضا درمحیط های اداری، فضاهای کارگروهی و مواردی از این قبیل داشته باشد.

بدنه این مدل از پلاستیک ساخته شده و چون رسانای خوبی برای جریان برق به حساب نمی‌آید، علاوه بر مقاومت بالا، دارای ایمنی خوبی است.

چندراهی برق تیراژه

- مدل: T۱۰۳
- تعداد پریزها: سه عدد
- دکمه روشن و خاموش: دارد
- قیمت: ۱۸ تا ۳۰ هزار تومان

چندراهی برق فوق یکی از محصولات تولیدی شرکت تیراژه است. این چندراهی برق طراحی بسیار ساده‌ای دارد.

خروجی های برق این محصول سه عدد بوده وشکلی دایره‌ای و بدون ارت دارند. قطع و وصل جریان برق در این چندراهی با کمک کلیدی چراغ‌دار انجام می شود که در صورت برقراری جریان برق، لامپ آن روشن می شود.

کابل برق این چندراهی طولی ۱,۸ متری داشته وسایز آن ۱×۲ است. حداکثر توان قابل پشتیبانی این محصول ۳۶۰۰ وات بوده و حداکثر جریان انتقالی آن ۱۶ آمپر است. این محصول مدل T۱۰۳ نام دارد و می توان آن را روی سطوح مختلف نصب کرد. در خصوص جنس بدنه این محصول باید گفت از پلاستیک سخت تولید شده و از وزن مناسب به همراه مقاومت بالا در برابر ضربه برخوردار است.

چندراهی برق تسکو

- مدل: ۵۵۰UTPS
- تعداد پریزها: سه عدد
- دکمه روشن و خاموش: دارد
- قیمت: ۱۰۰ تا ۱۱۱ هزار تومان

چندراهی برق فوق یکی از محصولات تولیدی شرکت تسکو است که تحت نام مدل ۵۵۰UTPS به بازار عرضه می‌شود. این چندراهی دارای سه خروجی برق بوده که به شکل گرد طراحی شده‌اند و می‌توان از آنها برای اتصال دوشاخه‌های معمولی وارت دار استفاده کرد.

حداکثر توان قابل پشتیبانی این چندراهی برق ۲۵۰۰ وات بوده و حداکثر جریان انتقالی آن ۱۰ آمپر است.

شرکت تسکو این محصول را از پلاستیکی سخت تولید کرده است تا علاوه بر استحکام بالا از وزنی مناسب بهره‌مند شود.

طول کابل برق این محصول ۱,۶ متر بوده و دارای شش پورت یو اس بی است که از ولتاژی پنج ولتی با آمپراژی ۳,۴ آمپری سود می برند.

از دیگر ویژگی‌های این محصول می‌توان به پوشش محافظ کودک آن اشاره کرد که دستگاه را در برابر نفوذ گرد و خاک نیز مقاوم کرده است.

در این چندراهی برق از کابلی سه رشته باسیم‌هایی ۰,۷۵ میلی‌متری استفاده شده است. به همراه داشتن این محصول در کنار میز کامپیوتر بسیار مفید و کارآمد است. /گروه بازار

یادداشت + روز

برنامه ریزی باید مبتنی بر بازآفرینی باشد

بازآفرینی و توسعه پایدار به منزله دو واژه کلیدی در مدیریت نوین شهری جایگاه خاصی را در دهه های اخیر به خود اختصاص داده و کشورهای توسعه یافته در سال های گذشته از رویکردهای مبنایی حاکم بر این دو واژه در برنامه ریزی های توسعه‌ای خود بهره برده‌اند. در این میان، نقش بازآفرینی شهری به منزله عاملی اثر بخش در استفاده از ظرفیت های حال و گذشته هر حوزه، برای بهره مندی در زندگی مدرن امروزی مورد تاکید است. چراکه بازآفرینی شهری به شکلی خلاصه، به دمیدن روحی نو در کالبد کهن شهر اشاره دارد.

بر این مبنا و در تقابل با تعاریفی از جمله نوزایی شهری، بازآفرینی، نگاهی عمیق تر به آداب، سنن و هویت یک شهر داشته و در این رویکرد تلاش بر آن است که با نگاهی مبتنی بر حفظ هویت شهری به توسعه شهر پرداخته شود. برای نمونه بازسازی خانه های تاریخی یکی از راهکارهای موثر در بازآفرینی شهری است که روزی خانه بزرگان و متمولین و افراد سرشناس و تاریخ ساز محسوب می شده و امروزه برای موزه یا کاربری های دیگر از آنها استفاده می شود.

فرم، فضا، فعالیت، سرزندگی

این رویکرد در کنار تاثیر سه عنصر فرم، فضا و فعالیت، نقش موثرتری در افزایش سرزندگی و مهیا کردن محیط برای بهره مندی از ظرفیت های ناشناخته شهر فراهم می‌آورد. در چنین شرایطی استفاده از ظرفیت های کهن و کمک به ماندگاری بیشتر این آثار با رویکرد بازآفرینی، یکی از اولویت های پایداری یک شهر به حساب خواهد آمد. ضمن اینکه سلیقه انسان های امروزی بیشتر معطوف به مدرنیته‌ای آمیخته با سنت ها و هویت فرهنگی است که برای برآورده شدن چنین سلیقه‌ای، بازآفرینی فضاهای قدیمی شهری و استفاده هوشمندانه از ظرفیت به جای مانده از گذشته برای کاربری در زمان حال و البته با حفظ کالبد، ارمغانی ارزشمند به حساب می آید.

> **بازآفرینی مدیریت یکپارچه می خواهد**
> بازآفرینی به منزله رکنی اساسی برای توسعه پایدار، زمانی در جامعه نمود می یابد که شباهت میان شاخصه های آنها هویدا شود. به طوری که اگر توسعه پایدار را به مفهوم استفاده از منابع و ظرفیت های موجود بدون دست درازی به منابع آیندگان در سه شاخصه مهم اجتماعی، اقتصادی و زیست محیطی معرفی کنیم؛ بازآفرینی شهری به مجموعه اقداماتی اطلاق می شود که به حل مسائل شهرهای دستخوش تغییر قرار گرفته می پردازد و برای بهبود دائمی شاخصه های یاد شده در توسعه پایدار شهری (یعنی شاخصه های اقتصادی، کالبدی، اجتماعی و زیست محیطی) تلاش می کند. با تطابق دو تعریف و مقایسه شاخصه های ارائه شده از دو واژه توسعه پایدار و بازآفرینی می توان به ماهیت مشترک هر دو در ساماندهی مدیریت یکپارچه شهری پی برد. به بیانی دیگر و برای مقایسه بهتر شاخصه ها و فهم اشتراکات این دو واژه، می توان اینگونه تصور کرد که توسعه پایدار به دنبال حفظ محیط زیست به عنوان یک شاخصه اصلی است و بازآفرینی به دنبال حفظ محیط و کالبد برای توسعه. کالبدی که سال ها و شاید قرن هاست که محیط زندگی انسان هایی را تشکیل داده و با وجود اینکه ساخته دست بشر بوده، گاها چیرگی مشخصی بر محیط و طبیعت به یادگار گذاشته است و حال، بخشی از محیط زیست به حساب می آید. همچنین شاخص اجتماعی در توسعه پایدار از اهمیت خاصی برخوردار بوده و در بازآفرینی شهری نیز تاکید بر یافتن تفاهم و اشتراکات اجتماعی از طریق پیوند دادن هویتی بین افراد یک جامعه دارد. در بعدی دیگر توسعه پایدار به جنبه اقتصادی توجهی خاص داشته و در بازآفرینی شهری نیز یکی از رویکردهای مهم، درآمدزایی پایدار و توسعه اقتصاد شهری است.

بر این اساس و با توجه به اشتراکات یاد شده بین توسعه پایدار و بازآفرینی می توان به این نکته اشاره کرد که اگر قرار است برنامه‌ای برای توسعه پایدار یک شهر ارائه شود نمی توان مبنایی سازگارتر از بازآفرینی برای آن متصور شد.

برهمین مبنا در شهرهای توسعه یافته جهان از جمله پاریس، نیویورک، زوریخ، توکیو، آمستردام و ... در دهه های اخیر، برنامه ریزی مبتنی بر بازآفرینی به عنوان یکی از رویکردهای نوین و کارآمد در زمینه توسعه پایدار شهری مدنظر قرار گرفته است. امید که با تغییر تفکر حاکم بر مدیریت شهری فعلی در ایران و حرکت به سمت رویکرد یاد شده، مبنای درستی از توسعه پایدار، برای شهرهای کوچک و بزرگ ایران درنظر گرفته شود.

منبع: جهان اقتصاد

اهدای زمین های دولتی برای احداث مسکن

تقاضای اجاره، جایگزین تقاضای خرید مسکن می شود

وزیر راه و شهرسازی، جایگزینی تقاضای اجاره مسکن با تقاضای خرید مسکن ارزان را هدف دولت دانست و گفت: تجربه مهمی که اکنون باید در پیش بگیریم و به یک رویه تبدیل کنیم، این است که بتوانیم این قشری را که به طریق اولی ظرفیت ابتیاع مسکن را ندارند، به ابتیاع مسکن امیدوار کنیم و تقاضای اجاره نشینی را بتوانیم با تقاضای خرید مسکن با قیمت مناسب جایگزین کنیم.

به گزارش ایسنا، محمد اسلامی ادامه داد: یکی از راه ها عرضه واحدهای مسکونی با قیمت مناسب است، یعنی همین ۴۰۰ هزار واحدی که برنامه ساخت آن را داریم.

همچنین تعیین تکلیف ۵۰۰ هزار واحد مسکن مهری که نیمه تمام مانده یا تحویل نشده نیز به این موضوع کمک می کند. وزیر راه و شهرسازی سپس به برشمردن اقداماتی که برای سهولت خانه دار شدن در دستور کار قرار دارد، پرداخت و گفت: در بحث بافت های فرسوده، زمین های دولتی را سریع شناسایی کرده و در اختیار سازندگان قرار دهیم تا ساخت و ساز در این بافت ها را که تاسیسات زیربنایی دارد و در محیط شهری است رونق دهیم. وی ادامه داد: امسال ۲۰۰ هکتار از زمین های دولتی واقع در این بافت ها در اختیار این کار قرار داده شده است.

محیط زیست شهر، قیمت دارد

بازیافت، هزینه های زیست محیطی شهر را کاهش می دهد

یک فعال محیط زیست و صنعت بازیافت گفت: کشورهای توسعه یافته ارزش رودخانه کوه و حتی محیط های شهری را می دانند و در معاملات اقتصادی آن را لحاظ می کنند. به گزارش ایسنا، مجید هنرمند در نشست خبری دومین همایش صنعت بازیافت بیان کرد: مسئله بازیافت به جز با خواست جمعی و مشارکت همه آحاد جامعه ممکن نیست. وی افزود: اگر هریک از بخش های مدیریت کشور یا آحاد جامعه در چرخه بازیافت ورود جدی نداشته باشند این چرخه با مشکل روبه رو شده و آنطور که باید، عمل نمی کند. این در حالی است که ایرانیان نخستین مردمی بودند که به محیط زیست خود احترام می گذاشتند.

مدیرعامل شرکت ریوا تحقیق تصریح کرد: شهرداری، بخش خصوصی، بخش دولتی، رسانه ها، وزارت خانه ها و همه دستگاه ها باید در این زمینه همکاری داشته باشند.

این هنرمند افزود: کشورهای توسعه یافته ارزش و هزینه های محیط زیستی را می دانند و برای مثال می دانند هر کوه یا رودخانه چه اندازه ارزش دارد و آنها را در معادلات خود لحاظ می کنند. صنعت فولاد می تواند صنعتی پاک باشد. این در حالی است که نه تنها محیط زیست شهرها، بلکه محیط زیست و منابع کشور نیز در قیمت تمام شده کالاها لحاظ نمی شود.

انحراف در برآورد بودجه ها

چرا پروژه های شهر گران تمام می شود؟

یکی از تهدیدهای موجود در اقتصاد شهرهای کشور، اختلاف معنادار میان برآورد اولیه پروژه‌ها، به ویژه پروژه‌های عمرانی با هزینه‌های تمام شده آنها در هنگام بهره‌برداری است. هزینه بخش قابل توجه پروژه‌های عمرانی در طول اجرا افزایش می‌یابد و این افزایش تا جایی پیش می‌رود که گاهی پروژه نیمه تمام رها شده و مزیت اقتصادی خود را از دست می‌دهد. تاکید شهردار اصفهان و معاونت شهری مدیریت شهری جدید بر پایان پروژه های نا تمام و جلوگیری از تحمیل هزینه بیشتر بر دوش مردم شهر نیز از همین مسائل ریشه می گیرد. اما چرا و چگونه پروژه های ناتمام باری بر دوش بودجه شهر می شوند؟ علل شکل گیری وضعیتی که می تواند بودجه شهر را منحرف کند و راهکارهای آن چیست؟

هزینه بسیاری از پروژه ها چنان افزایش می یابد که اساسی ترین تعریف علم اقتصاد را مبنی بر تخصیص بهینه منابع زیر سوال می برند. به همین علت لازم است شناخت درستی از عواملی که موجب این اتفاق می شوند به دست آمده تا از آنها در فرایند پروژه های عمرانی شهر اجتناب شود. گرچه برنامه ریزی شهری ساختاری یکپارچه و هدفمند است که با نگاه سیستمی سعی در هماهنگ سازی اجزا دارد، اما حقیقت این است که برنامه ریزی اقتصادی عامل اصلی توسعه و رفاه در یک جامعه است. بر همین اساس کارشناسان عمده مشکلات شهرها را ناشی از ناتوانی در برنامه ریزی اقتصادی می دانند. نبود انضباط مالی در مدیریت شهر موجب می شود منابع شهرداری به منزله یک نهاد عمومی اسراف شود، باید توجه داشت اختلاف فاحش میان قیمت تخمینی و تمام شده پروژه ها یا به درازا کشیدن اقدامات عمرانی در شهرها تنها پیامدهای اقتصادی نداشته و پیامدهای اجتماعی از جمله کاهش اعتماد به بدنه شهرداری و حتی تردید در توانمندی دولت را نیز در پی خواهد داشت.

پیش از هر چیز باید دانست چالش اختلاف میان هزینه برآورد شده و تمام شده پروژه ها نه تنها مختص ایران نیست و به کشورهای کمتر توسعه یافته نیز محدود نمی شود، بلکه پروژه های عمرانی و تحقیقاتی در کشورهای توسعه یافته نیز ممکن است با این مشکل دست به گریبان باشند، پیشامد این اختلاف هزینه ها در کشورهای در حال توسعه بیشتر است. به خصوص که کشورهای توسعه یافته دارای ثبات سیاسی، اقتصادی و اجتماعی بیشتری هستند.

چهار معیار اصلی در مدیریت هر پروژه وجود دارد که برای ممانعت از هزینه های اضافی باید به طور همزمان در نظر قرار بگیرند. هدف پروژه، هزینه های مورد نیاز، زمان و کیفیت در انجام پروژه باید به درستی بررسی شود. این چهار عامل با یکدیگر در ارتباط بوده و اولویت دادن به هر کدام می تواند بر روی عناصر دیگر تاثیر بگذارد. برای مثال زمانی که کارفرما تصمیم می گیرد پروژه را در کیفیت بالاتری اجرا کند بی شک هزینه های پروژه بالاتر رفته و حتی در محدوده اقدام نیز باید بازنگری صورت بگیرد.

با این پیش فرض، نخستین دلیل در انحراف برآورد از هزینه تمام شده پروژه های عمرانی، ناتوانی برنامه ریز، مشاور، مجری یا پیمانکار در تخمین دقیق زمان انجام پروژه است. افزایش زمان پروژه معمولا هزینه تمام شده را به صورت تصاعدی افزایش می دهد. به ویژه اگر پروژه به حالت نیمه تعطیل درآمده و بهره وری اقدامات عمرانی پایین آید. در این حالت هزینه های جاری نظیر هزینه های کارگران، کرایه تجهیزات و خواب سرمایه بدون آنکه پروژه در حال پیشرفت باشد افزایش می یابد. نوسانات قیمت مصالح در پروژه های عمرانی یکی دیگر از دلایل برای طولانی شدن پروژه ها و همچنین افزایش هزینه های تمام شده است. گرچه افزایش قیمت مصالح و نهاده های اجرا موجب افزایش هزینه و حتی متوقف شده فرایند اجرا می شود اما جالب است که حتی شیب نزولی قیمت مصالح نیز می تواند به فرایند انجام پروژه آسیب بزند. به خصوص زمانی که مجری با مشکلات مالی مواجه بوده و با مشاهده کاهش قیمت مصالح دست از خرید به امید کاهش بیشتر قیمت ها بردارد. این مشکل زمانی در پروژه تشدید می شود که کارفرمایان نیز به هر دلیل پرداخت های منظم و قابل برنامه ریزی نداشته باشند. فرایند پیچیده و بوروکراسی اداری به ویژه در ساختارهای مالی نیز یکی دیگر از معضلاتی است که موجب انحراف هزینه می شود. در ساختاری بوروکراسی زده، بهره وری سیستم به شدت پایین آمده و این مسئله نه تنها موجب افزایش زمان انجام پروژه می شود، بلکه مشکلات اقتصادی را نیز ایجاد می کند. علت دیگری که باید در این زمینه مورد توجه قرار گیرد، استفاده نکردن از نیروی انسانی متخصص است. نیروی انسانی با تجربه و متخصص می تواند راندمان پروژه را تا ۶۰ درصد افزایش دهد که رقم بسیار قابل توجهی است. زمانی که نیروی انسانی تخصص و تجربه کافی را در زمینه پروژه در دست اقدام نداشته باشد، کارفرما به ناچار و حتی گاهی بی آنکه متوجه شود، هزینه آزمون و خطا و کسب تجربه نیروی انسانی خود را می پردازد. دانش انباشته و تجربه های پیشین سرمایه های ارزشمندی محسوب می شوند که می توانند هزینه های تمام شده پروژه های عمرانی را کاهش دهند. این مسئله زمانی تشدید می شود که ساختارهای سیاسی به از میان رفتن دانش انباشته منجر شود. نظارت از عوامل بسیار تاثیرگذار بر هزینه تمام شده پروژه های عمرانی است. در کشورهایی همچون ایران که بر سر دوراهی اقتصاد آزاد و دولتی مانده‌اند می توان این حقیقت را به خوبی درک کرد. امروز در کشور تفاوت فاحشی میان هزینه پروژه های مشابه در بخش خصوص و دولتی وجود دارد که اصلی ترین دلیل آن را نظارت ناکافی در ساختارهای دولتی عنوان می کنند. گرچه نظارت ناکافی بر همه ابعاد فرایند انجام پروژه های شهری تاثیر می گذارد اما نظارت بر انتخاب پیمانکار توسط کارفرما یکی از تاثیرگذارترین ها در این زمینه است. پیمانکار نامناسب که نیروی انسانی و تجهیزات لازم برای انجام یک پروژه را نداشته باشد، راندمان پایینی خواهد داشت.

> **نخستین دلیل در انحراف برآورد از هزینه تمام شده پروژه های عمرانی، ناتوانی در تخمین دقیق زمان انجام پروژه است**

آنچه تا اینجا گفته شد معمولا ریشه در مدیریت درونی پروژه دارد، اما گاهی اتفاقاتی از بیرون پروژه می توانند بر آن اثرگذاشته و هزینه های تمام شده را بالا ببرند. برای مثال در این حوزه می توان وضعیت آب و هوایی را نام برد. بارندگی، یخبندان یا حتی گرمای شدید می تواند هزینه های اضافی بر دوش مجری پروژه داشته باشد. مسئله دوم معارضین یا پروژه هستند که ممکن است هر لحظه برای هر پروژه رخ بدهد. گرچه تیم مطالعه باید در اسناد توجیهی خود معارضین را شناسایی و برای رفع تعرض موجود راهکارهایی ارائه کند اما گاهی برخی تعارضات قابل پیش بینی نیست.

در پروژه های کشور بارها پیش آمده است که زمین مورد استفاده متعلق به نهادی دیگر بوده و در حین انجام پروژه، مشکلاتی را پدید آورده است. مشکلی که نقش بسیار مهمی داشته اما در کمتر کشورهایی تجربه شده است، تحریم ها هستند. تحریم های اعمال شده بر اقتصاد هر کشور می تواند آسیب های عمیقی به پروژه های در دست انجام برساند.

تورم رخ داده در تحریم ها گاهی هزینه های یک پروژه را چندین برابر کرده و موجب می شود فرایند انجام پروژه متوقف شود. به ویژه که تحریم ها دسترسی به دانش، مصالح مورد نیاز و حتی تجهیزات را محدود می کند. این عامل در کشورهایی که اقتصاد شهری درون زا نداشته و توسعه آنها وابستگی زیادی به خارج از مرزها دارد شدیدتر است.

باید یادآور شد مولفه های اجرای یک پروژه ساختاری پیچیده دارند که ارتباط بسیاری با یکدیگر برقرار می کنند. بنابراین گاهی بی توجهی به یکی از این عوامل می تواند کل پروژه را درگیر مشکل کند. افزایش هزینه تمام شده یک پروژه، تنها به اندازه اختلاف میان برآورد اولیه و هزینه تمام شده نیست. بلکه این هزینه بیشتر به دلایل متعدد از جمله خواب طولانی ترسرمایه، است. حال آنکه پروژه های شهری برای برطرف کردن یک مشکل یا ارائه یک خدمت طراحی می شوند که به تاخیرافتادن خدمت رسانی نیز هر روز هزینه های اقتصادی و اجتماعی بسیاری دارد.

هزار و ۸۰۰ میلیارد تومان سرمایه گذاری در تهران

پیش بینی سه هزار میلیارد تومان سرمایه‌گذاری در سال جاری

سرپرست معاونت مالی و اقتصاد شهری شهرداری تهران گفت: برای اولین بار سرمایه‌گذاری در شهرداری تهران به مرز ۱۸۰۰ میلیارد تومان رسیده است و امیدواریم به سه هزار میلیارد تومان برسد، چراکه باید هر چه بیشتر به سمت خلق فرصت‌های سرمایه گذاری جدید و استفاده از ظرفیت‌های بخش خصوصی پیش برویم.

به گزارش روابط عمومی معاونت مالی و اقتصاد شهری شهرداری تهران، اولین اجلاس بین المللی معرفی فرصت های سرمایه گذاری شهر تهران و مشارکت بخش خصوصی و عمومی با حضور پیروز حناچی، شهردار تهران، زریرنگین تاجی، سرپرست معاونت مالی و اقتصاد شهری و دیگر معاونان شهرداری تهران و نیز مهمانان بین المللی در هتل آزادی تهران برگزار شد. زریرنگین تاجی در این اجلاس با اشاره به مدل های سرمایه گذاری در دنیای کنونی اظهار کرد: متاسفانه ساختار مالی شهرداری تهران در دهه های گذشته درست بنا نهاده نشده و همین امر شهرداری تهران را با چالش های جدی در حوزه مالی مواجه کرده است و امروز نیاز به سرمایه گذاری و استفاده از ظرفیت های بخش خصوصی بیش از پیش احساس می شود. دکتر نگین تاجی ادامه داد: شهرداری تهران در زمینه مالی و اقتصادی تفاوت زیادی با شهرداری های موفق دنیا دارد. در حالی که در بیشتر کشورهای دنیا منابع مالی شهرداری ها بر پایه منابع پایدار و سرمایه گذاری بخش خصوصی تعریف شده، اما در شهرداری تهران متفاوت است. وی افزود: امروز در حوزه عوارض محلی که جزو درآمدهای پایدار محسوب می شوند بین ۹۰۰ تا هزار میلیارد تومان درآمد داریم که اگر صد درصد این رقم هم محقق شود فقط هزینه های یک ماه شهرداری را پاسخ می دهد. لذا باید هر چه بیشتر به فکر جذب سرمایه‌گذاری و استفاده از توان بخش خصوصی باشیم. زریرنگین تاجی تاکید کرد: یکی از اقداماتی که به جد از سوی معاونت مالی و اقتصاد شهری شهرداری تهران و با حمایت اعضای شورای اسلامی شهر تهران در حال انجام است، افزایش سهم درآمدهای پایدار از طریق لایحه درآمدهای پایدار و لایحه مالیات بر ارزش افزوده است که امیدواریم با همکاری و کمک دولت و مجلس شورای اسلامی این مهم محقق شود. سرپرست معاونت مالی و اقتصاد شهری شهرداری تهران می گوید: توانسته‌ایم در سال ۹۷ از اعتبار سه هزار میلیارد تومانی پیش بینی شده در حوزه جذب سرمایه گذاری، ۱۸۰۰ میلیارد تومان آن را محقق کنیم که این امر برای نخستین بار در سال های اخیر اتفاق افتاده است. وی با بیان اینکه سال گذشته درآمد شهرداری در حوزه سرمایه گذاری به هفت میلیارد تومان هم نرسید، گفت: ۱۰ درصد درآمدهای شهرداری باید از پروژه های مشارکتی به دست بیاید که تا سال گذشته، این رقم نزدیک به صفر بوده است. نگین تاجی با بیان اینکه امور شهرداری از طریق عوارض و سهمی که دولت پرداخت می کند نمی گذرد، توضیح داد: شهرداری ناچار است به سراغ خلق فرصت های جدید سرمایه‌گذاری و استفاده از ظرفیت بخش خصوصی روی بیاورد، البته شهرداری تهران با تمایل و علاقه مندی از سرمایه گذاران داخلی و خارجی استقبال می کند.

محمد علیخانی، عضو شورای شهر تهران نیز گفت: در صورت تحقق واگذاری پروژه های بزرگ مقیاس به بخش خصوصی این موضوع، نمادی از امنیت سرمایه‌گذاری کشور در سطح بین المللی و افزایش اعتبار جهانی کشور در نهادهایی مانند بانک جهانی تلقی می شود لازم است بر افزایش تعامل صندوق توسعه ملی با شهرداری ها تمرکز شود. رئیس کمیسیون عمران و حمل و نقل شورای شهر تهران در رابطه با ارزیابی علل کند بودن فرایند پیاده سازی استفاده از ظرفیت مشارکت عمومی، خصوصی در پروژه های فعلی شهرداری، نیز توضیح داد: موانع موجود در ارائه تضمین های لازم به سرمایه گذار برای برگشت سرمایه، ناکارآمدی ارزش گذاری مالی فعالیت ها و خدمات در اسناد مالی شهرداری ها که برمبنای توجیه بهای تمام شده بالای پروژه ها، کمبود ساختار تصمیم گیر فرامعاونتی با توجه به چندوجهی بودن پروژه های شهری و انعطاف پذیری شیوه های سرمایه گذاری و لزوم توجه جدی به تهیه پیوست های اقتصادی برای پروژه های بزرگ مقیاس شهری و... از مهم ترین این علل هستند.

شهر + اقتصاد

افزایش ۱۵,۷ درصدی هزینه خانوار شهری

طبق داده های مرکز آمار، متوسط هزینه سالانه خانوار شهری در سال ۱۳۹۶ در مقایسه با رقم مشابه در سال پیش از آن ۱۵.۷ درصد افزایش یافته است. به گزارش ایبنا، براساس اطلاعات مرکز آمار در سال ۱۳۹۶، متوسط هزینه سالانه یک خانوار شهری برابر ۳۲۹۵۲۵ هزار ریال بوده که از این مقدار ۲۳.۳ درصد مربوط به هزینه های خوراکی و دخانی و ۷۶.۷ درصد مربوط به هزینه های غیرخوراکی است. متوسط هزینه سالانه خانوار شهری در مقایسه با رقم مشابه در سال ۱۳۹۵، ۱۵.۷ درصد افزایش یافته است. هزینه های خوراکی و دخانی خانوار در سال ۱۳۹۶ نسبت به سال ۱۳۹۵ معادل ۱۵.۲ درصد و هزینه های غیرخوراکی معادل ۱۵.۹ درصد افزایش یافته است. در سال ۱۳۹۶ متوسط هزینه خوراکی و دخانی یک خانوار شهری، برابر ۷۶۷۵۰ هزار ریال بوده است که در مقایسه با سال ۱۳۹۵ به میزان ۱۵.۲ درصد افزایش نشان می دهد. بر اساس نتایج این بررسی، در بین هزینه های خوراکی و دخانی بیشترین سهم با ۲۲.۱ درصد، مربوط به هزینه «آرد، رشته، نان، غلات و فرآورده های آن» بوده و هزینه های مربوط به «گوشت» با ۲۰.۴ درصد، «میوه ها و سبزی ها» با ۱۶.۹ درصد، «شیر و فرآورده های آن و تخم پرندگان» با ۱۰.۷ درصد و «نوشابه ها، غذاهای آماده و دخانی ها» با ۸.۷ درصد در مراتب بعدی اهمیت قرار داشته است. در سال ۱۳۹۶ هزینه های خوراکی و دخانی یک خانوار شهری اعم از «خشکبار و حبوب» ۲۳.۹ درصد، «نوشابه ها، غذاهای آماده و دخانی ها» ۲۲ درصد، «ادویه ها، چاشنی ها و سایر ترکیب های خوراکی» ۱۸.۹ درصد، «قند، شکر، شیرینی ها، چای، قهوه و کاکائو» ۱۸.۲ درصد، «آرد، رشته، نان، غلات و فرآورده های آن» ۱۶.۱ درصد، «میوه و سبزی ها» ۱۴.۴ درصد، «گوشت» ۱۱.۵ درصد، «شیر و فرآورده های آن و تخم پرندگان» ۱۰.۹ درصد و «روغن ها و چربی ها» ۷.۷ درصد نسبت به رقم هزینه مشابه سال قبل افزایش داشته است. در سال ۱۳۹۶، متوسط هزینه های غیرخوراکی یک خانوار شهری برابر ۲۵۲۷۷۵ هزار ریال بوده است که در مقایسه با سال قبل، افزایشی برابر با ۱۵.۹ درصد نشان می دهد. هزینه «مسکن» با سهمی معادل ۴۳ درصد از کل هزینه های غیرخوراکی، بیشترین سهم را دارا بوده است. هزینه های «حمل و نقل و ارتباطات» ۱۶.۲ درصد، «بهداشت و درمان» با ۱۳.۸ درصد، «کالاها و خدمات متفرقه» با ۱۲.۸ درصد و «پوشاک و کفش» و «لوازم، اثاث و خدمات خانوار» با ۵.۲ درصد در مراتب بعدی قرار دارند. در سال ۱۳۹۶ هزینه های غیرخوراکی یک خانوار شهری اعم از «لوازم، اثاث و خدمات خانوار» ۲۴.۵ درصد، «حمل و نقل و ارتباطات» ۲۱.۲ درصد، «تفریحات، سرگرمی ها و خدمات فرهنگی» ۲۰.۷ درصد، «بهداشت و درمان» ۱۷.۴ درصد، «کالاها و خدمات متفرقه» ۱۶.۶ درصد، «پوشاک و کفش» ۱۶.۲ درصد و «مسکن» ۱۱.۹ درصد نسبت به سال قبل افزایش داشته است.

برای رسیدن به اهداف امکانات کافی وجود دارد

معاون پژوهشی جهاد دانشگاهی اصفهان در افتتاحیه کارگاه های شهر خلاق؛ ترویج و توسعه که با همکاری مدیریت خلاقیت و فناوری شهرداری اصفهان و جهاد دانشگاهی واحد اصفهان برگزار شد، اظهار کرد: همیشه بیش از چیزی که فکر می کنیم برای رسیدن به اهداف امکانات وجود دارد. اگر مشکلات شهر در سطوح اجتماعی و فرهنگی حل شود، می توان پیشران توسعه در سطح کشور شد.

به گزارش ایسنا، مهدی ژیان پور با تعریف مفهوم خلاقیت و تجلی خلاقیت در شهر، گفت: برای ورود شهرها به عرصه خلاقیت باید خاطرآسوده ای وجود داشته باشد و هم اندیشی و انتقال تجربه در این امر موثر است. یکی از تعاریف خلاقیت از دید متفکرین این عرصه، دیدن پدیده ها از دریچه نو، پیمودن راه جدید و یافتن ابزار نوین برای نیل به اهداف است.

ژیان پور با اشاره به توانایی های شهری ادامه داد: مدیران ما عمدتا قصد انجام امور خارق العاده و ناشدنی را دارند و ضربه های وارده به شهر در آینده این تصمیم گیری ها محرز می شود، درحالی که اگر به مردم عادی فرصت داده شود، امور ناشدنی مقدور می شود. تنها کافی است متولیان شهری، محیط خلاقیت را فراهم کنند و بعد از آن منتظر ثمر بمانند.

معاون پژوهشی جهاد دانشگاهی واحد اصفهان افزود: اکنون ۱۵ شاخص برای شهرهای خلاق یا در شرف خلاقیت طراحی شده که در یکی از آنها شاخص های شهر خلاق، سه معیار توانایی، تکنولوژی و تسامح و سازش هستند. وی در توضیح این سه شاخصه توانایی را در گرو جذب سرمایه انسانی و استعداد های برتر دانست، تکنولوژی را فن و نوآوری تلقی کرد و تسامح را افزایش سطح پذیرش تفکرات گوناگون متفکر عنوان کرد.

همچنین در این نشست، محمدحسین قورچانی گفت: بعد از سه سال پیوستن به شبکه شهر خلاق و در آستانه ورود به سال چهارم، همایشی را ترتیب دادیم تا طی آن تجربیات این سال ها را به هدف افزایش توسعه در سطح کشور با شهرهای متقاضی در میان بگذاریم. رویکرد ما برخلاف رویکردهای انحصاری برای شهر، توسعه پایدار است و در تلاش هستیم تا در تمام کشور توسعه را انتشار دهیم و شهرهای دیگر را هم در توسعه خلاقیت سهیم کنیم. وی به برگزاری سه کارگاه اشاره کرد و گفت: این کارگاه ها در موضوعات «تعریف خلاقیت»، «فرایندها و معیارهای پیوستن به شبکه شهرهای خلاق» و «ارائه فرآیندهایی الزامی بعد از پیوستن، استراتژی و فعالیت هایی که باید انجام داده شود» برگزار خواهد شد.

هشدار + زیستی

«بذرکاری ملی جنگلانه»

اداره منابع طبیعی با همکاری گروه های مردم نهاد اصفهان برنامه بذرکاری ملی جنگلانه را در مراتع کته شورلنجان برگزار می کند.
به گزارش اصفهان زیبا از علاقه مندان دعوت می شود تا جمعه ۷ دی، صبح ۷:۳۰ به اداره کل منابع طبیعی و آبخیزداری استان اصفهان مراجعه کنند. وسایل مورد نیاز برای این برنامه عبارت اند از: بیلچه کوچک، دستکش، کیسه فریزری کوچک برای وقتی که بذرها را تحویل می گیرید و لباس مناسب فصل (کلاه، شال گردن، دستکش و...)

انقراض گوزن های پارک دریاچه ارومیه

رئیس اداره حیات وحش حفاظت محیط زیست آذربایجان غربی با بیان اینکه تعداد گوزن زرد در کشور بسیار کم شده و در معرض انقراض است، گفت: تعداد گوزن زرد در دنیا در حدود ۷۰۰ راس بوده که این میزان در ایران حداکثر به ۵۰۰ راس می رسد. امید یوسفی در گفت وگو با ایسنا با اشاره به اینکه جزیره اشک پارک ملی دریاچه ارومیه به دلیل شرایط مساعد غذایی و پوشش گیاهی وامنیت آن زیستگاه اصلی گوزن زرد شناخته شده است، افزود: از سال ۵۶ تعدادی گوزن زرد ایرانی به این جزیره منتقل شدند، اما به دلیل ازدواج درون فامیلی این گوزن ها، نگرانی از ایجاد اختلالات ژنتیکی و عدم مقاومت آنها در برابر بیماری ها، محیط زیست تصمیم گرفت تا گوزن هایی از سایر سایت ها به این جزیره منتقل شود تا میزان تفاوت ژنتیکی این گونه افزایش یابد. وی ادامه داد: در این راستا برنامه جابه جایی و انتقال با تصویب کمیته فنی سازمان حفاظت محیط زیست انجام و طی آن دو راس گوزن زرد ایرانی (یک راس گوزن نر و یک راس گوزن ماده) با استفاده از داروی بیهوشی و به صورت ایمن زنده گیری و به سایت تکثیر مجتمع تحقیقاتی رشکان واقع در پارک ملی دریاچه ارومیه در ۳۰ کیلومتری ارومیه منتقل و عملیات رها سازی باموفقیت کامل انجام شد.

۹۰ درصد حیوانات باغ وحش های ایران، قاچاق است

مدیرعامل انجمن پرنده شناسان آوای بوم گفت: نظارت ها بر باغ وحش های ایران جدی نیست و می توان گفت تا ۹۰ درصد حیوانات موجود در باغ وحش ها از راه های قاچاق رسیده اند. بیشتر این حیوانات از طبیعت صید شده و به ازای هرکدام ممکن است چندین حیوان در فرآیند زنده گیری کشته شده باشند. ایمان ابراهیمی در گفت وگو با ایسنا، با اشاره به حقوق حیوانات اظهار کرد: برخی از فعالان زیست محیطی باور دارند تعداد محدودی از باغ وحش های جهان شرایط مناسبی برای حیوانات دارند، اما بخش بزرگی از فعالان باور دارند باغ وحشی خوب است که تعطیل باشد. وی ادامه داد: دیدگاه دیگر این است که باغ وحش ها باید تنها برای مطالعه برروی حیوانات واقدامات پژوهشی وجود داشته باشند و استفاده از آنها برای درآمدزایی و تفرج غلط است. با این دیدگاه هیچ کدام از باغ وحش های ایران قابل دفاع نیستند. مدیرعامل انجمن پرنده شناسان آوای بوم افزود: کسی به طور مشخص اطلاع ندارد حیوانات در باغ وحش خوشحال تر هستند یا در طبیعت، اما بی شک حیوانات در طبیعت سالم تر و سرحال تر هستند. پژوهش های انجام شده برروی حیوانات براساس شاخص های تعریف شده نشان می دهد حیوانات در طبیعت خوشحال تر هستند.
ابراهیمی گفت: این در حالی است که باغ وحش ها در همه جای دنیا ممکن است پوششی برای قاچاق حیوانات باشند به همین دلیل نظارت ها بر باغ وحش های جهان بسیار سخت گیرانه است به ویژه که قاچاق حیوانات یکی از پردرآمدترین قاچاق های جهان است.

ضرورت تکثیر یوزپلنگ در اسارت

معاون محیط زیست طبیعی و تنوع زیستی سازمان حفاظت محیط زیست گفت: طی گفت وگوهای انجام شده با متخصصان داخلی وخارجی به این نتیجه رسیدیم که باید روی تکثیر یوزپلنگ در شرایط اسارت هم کار کنیم. چرا که اکنون سه یوزپلنگ در اسارت در اختیار داریم و این فرصتی ارزشمند برای ماست.
به گزارش ایسنا، حمید ظهرابی افزود: موضوع تکثیر و پرورش، امروز بخشی از رویکرد حفاظتی درباره یوزپلنگ در جهان است. با این حال اصل بر حفاظت از یوز در زیستگاه خودش، امن کردن زیستگاه ها و کریدورهای حفاظتی و تقویت زیستگاه و گونه در شرایط طبیعی خودش است.
ظهرابی تاکید کرد: به طور قطع بخش عمده توان ما روی زیستگاه های طبیعی گونه، کریدورها وامنیت زیستگاهی است، اما تکثیر در اسارت یکی از فعالیت های جانبی خواهد بود.
وی افزود: در مورد یوز هم تکثیر و پرورش برنامه ای جانبی و کمکی خواهد بود.
برنامه اصلی در فاز سوم پروژه حفاظت از یوزپلنگ آسیایی بربهبود شرایط زیستگاه های یوز، افزایش آگاهی و مشارکت مردم و حفاظت از یوز در شرایط و زیستگاه طبیعی متمرکز خواهد بود.

@paraZit

هوبره، تیره ای از راسته درناسانان است که پاها و گردن بلند و منقار قوی و کوتاه دارد. این پرنده حتی وقتی احساس خطر کند، ترجیح می دهد روی زمین بدود.

@nazretabiat

اجرای پروژه ساخت آبشخور در منطقه کوه هوا لامرد، سنگ نوشته ای برای یادبود این حرکت ارزشمند ساخته شده است. در این پروژه ۱۵۸ حامی طبیعت مشارکت داشتند.

@anjoman_sabz

این پرنده زیبا قمری است که در ادبیات فارسی به واسطه صدا و ظاهرش بسیار مورد توجه شاعران بوده است. ما با او چه کرده ایم؟

@DoeNews

ثبت تصویر یک قلاده پلنگ زیبا در منطقه حفاظت شده طارم سفلی با دوربین تله ای توسط محیط بانان استان قزوین.

پرنده + نگری

نقش تالاب ها در حفاظت از پرندگان

سمیه امین پور

هانیه نیلفروشان

کلمه تالاب از نظر لغوی معادل wetland (اراضی خیس) به کاربرده شده است. بیشتر پرندگان آبزی که درمناطق تالابی روسیه تولید مثل کردند با شروع فصل پاییز به تالاب های جنوبی ایران سرازیر می شوند و بعضی از آنها برای تمام مدت زمستان در تالاب های ایران باقی می مانند در واقع زمستان گذرانی می کنند. بعضی دیگر از پرندگان با شروع سرمای فوق العاده در تالاب های ایران توان ماندن ندارند بنابراین مهاجرت را به نواحی جنوبی ایران و حتی مناطق تالابی آفریقا ادامه می دهند، با گرم شدن هوا در نواحی جنوبی دوباره بازگشت مهاجرتی را شروع کرده و تا اوایل بهار خود را به مناطق تخم گذاری می رسانند. ایران دارای ۲۵۰ تالاب است که تاکنون ۲۴ تالاب خود را با وسعت حدود یک و نیم میلیون هکتار در فهرست تالاب های بین المللی کنوانسیون رامسر به ثبت رسانده است. کته شور و دشت سیلابی و کفه های گلی که دلتاهای وسیع مرزی را پدید آورده است، تالاب نیریز و کمجان در استان فارس، دریاچه بزرگ آب شور (نی ریز) در شرایط پرآبی و کمجان مرداب آب شیرین که زیستگاه زمستان گذرانی و جوجه آوری پرندگان آبزی مانند اردک ها، غازها و درناهاست. تالاب خورخوران در استان هرمزگان در دلتای رود مهران واقع شده و آب کم عمق و شورش با رشد جلبک های قرمز و قهوه ای و محل جوجه آوری حواصیل ها و بوتیمارهاست. شبه جزیره میانکاله خلیج گرگان و آب بندان لپو زاغمرز در استان مازندران خلیجی جدا شده از دریا زیستگاه زمستان گذران و عبور پرندگان مهاجر است. خلیج گواتر و حور باهوکلات در استان سیستان و بلوچستان تالابی مصبی است که در پایین دست رودخانه سرباز قرار دارد و محل زمستان گذرانی حواصیل ها و باکلان هاست. انتهای جنوبی هامون پوزک در استان سیستان و بلوچستان، دریاچه آب شیرین با پوشش نیزاری است که زیستگاه پرندگان مهاجر و زمستان گذرانی کاکایی، باکلان، حواصیل و اگرت است. هامون صابری و هامون هیرمند در استان سیستان و بلوچستان دریاچه آب شیرین تقریبا دائمی زیستگاه زمستان گذران پرندگان مهاجر نظیر اگرت، چوپا، خروس کولی، فالاروپ، سلیم کوچک و بزرگ، گیلانشاه دم سیاه، آبچلیک وفلامینگو است.

> مصب رودخانه گزو حرا در هرمزگان مجموعه ای از دشت سیلابی نهرهای مردابی شور و مانگرو است

تالاب گاوخونی در استان اصفهان مردابی با آب شور که در پایین دست زاینده رود قرار گرفته و پوشش نیزاری محدود دارد زمستان گذران پرندگان مهاجر از جمله فلامینگوهاست. تالاب گمیشان در استان گلستان، کولاب ساحلی در جنوب خزر که از دریا جدا شده و توسط آب دریا لبریز می شود زیستگاه پرندگان مهاجر و گونه های آسیب پذیر مثل پلیکان خاکستری است. دریاچه پریشان و دشت ارژن در استان فارس، دریاچه آب شیرین است که توسط چشمه ها و رودهای فصلی تغذیه می شود و پوشش نیزاری دارد و محل تخم گذاری و زمستان گذرانی گونه های مختلف نظیر کفچه نوک، بوتیمار، طاووسک، درنا و چنگر است. آب بندان فریدونکنار، ازباران و سرخ رود در گیلان، تالاب هایی در جنوب خزر است که به همراه شالیزارهای اطراف در جلب پرندگان مهاجر اهمیت دارد. درنای سیبری گونه نادر و در معرض انقراض در این تالاب مشاهده شده است. مصب رودخانه های شور و شیرین میناب در استان هرمزگان، بسترهای گلی ساحلی های شور و مانگرو در اطراف دلتای رودخانه های فصلی دارد و از نظر حضور پرندگان مهاجر و زمستان گذران حائز اهمیت است. دریاچه های شور گل یادگارلو و دورگه سنگی در آذربایجان غربی دریاچه ای کم عمق با پوشش گیاهی است که محل زمستان گذرانی پرندگان مهاجر است. مرداب انزلی در استان گیلان در جنوب خزر که توسط رودخانه ها تغذیه می شود و از دریا جداست و گیاهان علفی آبزی دارد و حضور پرندگان مهاجر زمستان گذران حائز اهمیت است.
مصب رودخانه گزو حرا در هرمزگان مجموعه ای از دشت سیلابی نهرهای مردابی شور و مانگرو است که زیستگاه زمستان گذران پرندگان مهاجر است و از نظر عبوری اهمیت دارد.
تالاب های آلاگل، آلماگل و آجی گل در استان گلستان مجموعه تالاب های آب شیرین تالاب شور فصلی است که زیستگاه پرندگان آبزی است.
دریاچه امیرکلایه در استان گیلان، دریاچه آب شیرین کم عمق با گیاهان آبزی شناور است که به دلیل حضور گونه های آبزی زمستان گذران و عبوری نظیر اردک ها و غازها اهمیت دارد.
دریاچه قوپی در آذربایجان غربی، دریاچه آب شیرین است که توسط بارندگی و رواناب های فصلی تغذیه می شود و زیستگاه زمستان گذران و عبور پرندگان مهاجر است.
جزیره شیدور هرمزگان جزیره کوچک در خلیج فارس که توسط آبسنگ های مرجانی احاطه شده و زیستگاه تخم ریزی لاک پشت های دریایی و پرندگان مهاجر نظیر پرستوهای دریایی است.

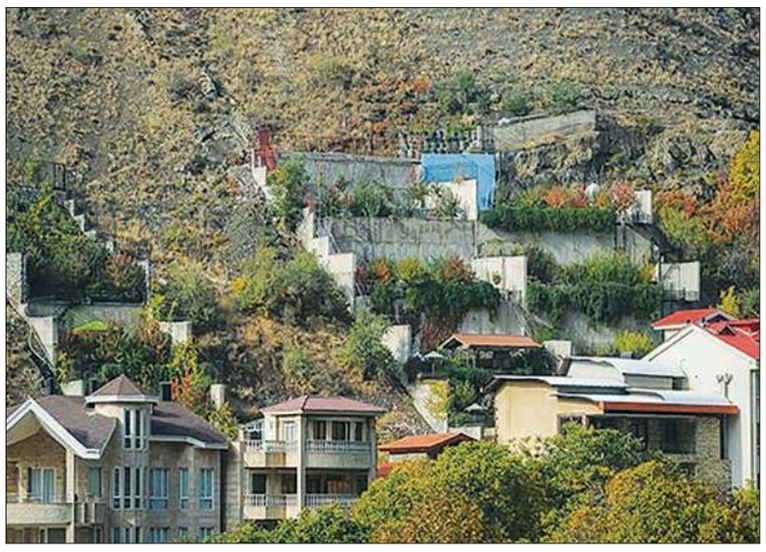

واگذاری بحران ساز اراضی ملی و جنگلی

طرح های تازه اعتراض های فعالان محیط زیست را برانگیخت

یک کارشناس محیط زیست گفت: طرح های تازه به دنبال آغاز مجدد واگذاری‌های فله‌ای اراضی ملی است، اما این بار با یک نام دیگر چوب حراج به منابع ملی می‌زنند و زاگرس قربانی اصلی خواهد بود. قادر رحمان زاده در گفت و گو با مهر تصریح کرد: این روزها همه فعالان و متخصصان حوزه محیط‌زیست و منابع طبیعی مشغول فعالیت و بیانیه دادن برای نابودی جنگل های زاگرس در مورد قطع درختان، فروختن آنها برای تهیه کاغذ و تبدیل به زغال هستند، در حالی که طرح «زراعت در اراضی زیراشکوب» با ابلاغیه وزیر جهاد کشاورزی و حمایت منابع طبیعی برخی استان های زاگرس نشین انگار در حال انجام است.

یک کارشناس محیط زیست درباره طرح زراعت در اراضی زیراشکوب گفت: موضوع مهمی که برای توجیه طرح ارائه می شود اشتغال و درآمدزایی برای افراد بومی مناطق است، اما همین طرح ناخودآگاه یا دربیشتر مواقع آگاهانه باعث و بانی از بین رفتن منابع طبیعی کشور شده است. این طرح شاید برای ایجاد اشتغال و کمک به قشر کم درآمد در نظر گرفته شده است ولی بیشتر افرادی که دنبال این طرح ها هستند، هیچگاه محتاج به چنین درآمدی نیستند. بیشتر افراد سودجویی هستند که از چندی قبل هزاران متر از اراضی ملی کشور را تخریب و آماده طرح کرده اند. رحمان زاده ادامه داد: سندهای رسمی معضل بعدی این طرح است که در آینده نزدیک گریبان گیر کشور خواهد شد. این سندها که با نام افراد از طرف منابع طبیعی به شخص داده می شود، می تواند شخصی سازی اراضی ملی به نام افرادی باشد که به طور قطع از این پس اراضی ملی را ملک شخصی خود می دانند و امکان کاشت درختان دیگر و استفاده از سموم و حتی ساخت خانه باغ ها و چاه های غیرمجاز را به حد فزاینده ای می توانند بالا ببرند.
این کارشناس محیط زیست تاکید کرد: تبدیل وضعیت اراضی ملی و طبیعی همواره یکی از مقاصد انسان های حریص به شمار می رود. این طرح باعث شده امروزه شاهد آن باشیم که عده ای با آتش زدن عرصه های طبیعی به دنبال تصرف این اراضی و انجام فعالیت های کشاورزی و باغ داری در آنها باشند و مجوز و پشتیبانی از ناحیه ارگان هایی که باید بازدارنده باشند، به طور قطع چنین روندی را تسریع و بیشتر می کند. رحمان زاده افزود: همچنین طرحی که همزمان برای زاگرس نشینان می تواند مشکل ساز باشد، طرح «کشت در اراضی شیب دار» است.
این طرح چندی پیش برای نخستین بار قرار بود در استان کردستان و با واگذاری اراضی جنگلی مخروبه به مردم و تبدیل آن به باغ آن هم با اولویت متصرفان جنگل آغاز شود که با مخالفت بسیاری از فعالان، متخصصان و انجمن های علمی کشور متوقف ماند. اما بعدها به تصویب دولت رسید و قرار شد طبق برنامه ششم توسعه در فاز نخست حدود ۵۰۰ هزار هکتار از مراتع شیب دار از مجموع هفت میلیون هکتار اراضی مرتعی و شیب دار کشور به متقاضیان واگذار شود.

برخی منازل باغ وحش شده اند

نگهداری حیوانات بدون مجوز جرم است

عضو هیئت رئیسه فراکسیون محیط زیست مجلس با تاکید بر اینکه سرمایه های کشور نباید صرف واردات حیوانات غیربومی شود بر ضرورت تدوین لایحه ادغام محیط زیست در وزارت جهاد کشاورزی تاکید کرد. یوناتن بت کلیا در گفت و گو با خانه ملت، درباره واردات حیوانات ازروسیه و اوکراین گفت: گرایش افراد از نگهداری از حیوانات خانگی به سمت حیوانات غیربومی معضلی جدی است و نشانه این است که افراد هنوز به اهمیت محیط زیست و به رسمیت شناختن حقوق حیوانات پی نبرده اند.

جای حیوانات در منازل نیست، بلکه در طبیعت است، اما برخی حیوانات را از طبیعت گرفته و در منازل نگهداری می کنند و برخی نیز اکنون به سمت نگهداری از حیوانات غیربومی روی آورده اند.
نماینده مسیحیان آشوری و کلدانی در مجلس شورای اسلامی با انتقاد از اینکه امروزه منازل و محیط زندگی شهری به باغ وحش تبدیل ونگهداری از حیات وحش در منازل پزاجتماعی شده است، تصریح کرد: نگهداری حیوان پدیده ای نوظهور نیست و از دیرباز رواج داشته است، اما نگهداری حیوانات در آپارتمان ها آن هم حیوانات وحشی و عجیب و غریب تامل برانگیز است.
این نماینده مردم در مجلس دهم، با یادآوری اینکه نگهداری حیوانات بدون اخذ مجوز از سازمان محیط زیست جرم است و قاچاق حیوانات محسوب می شود، گفت: حیوانات آلودگی هایی دارند که به راحتی به انسان منتقل می شود و حتی انتقال برخی بیماری ها به انسان را نیز باعث می شوند.
عضو هیئت رئیسه فراکسیون محیط زیست و توسعه پایدار مجلس شورای اسلامی، گفت: محیط زیست به دلیل کمبود امکانات و بودجه توان رسیدگی به مشکلات حوزه خود را ندارد.
وی از قاچاق حیات وحش انتقاد کرد و گفت: تهران مهم ترین بازار قاچاق حیات وحش را به خود اختصاص می دهد و شاهد نگهداری غیرمجاز و قاچاق انواع حیات وحش و پرندگان هستیم و این در حالی است که در این رابطه خلاء قانونی وجود دارد و شاهد برخورد مناسب با قاچاقچیان حیات وحش نیستیم.
بت کلیا با تاکید بر ضرورت تدوین لایحه ادغام سازمان حفاظت محیط زیست در وزارت جهاد کشاورزی، ادامه داد: با ادغام، رئیس سازمان محیط زیست بیشتر می تواند در برابر مجلس پاسخگو باشد و مجلس بهتر می تواند بر آن نظارت داشته باشد.
عضو هیئت رئیسه فراکسیون محیط زیست و توسعه پایدار مجلس شورای اسلامی افزود: تشکیل وزارت محیط زیست به صلاح نیست و بهتر است دولت و مجلس ادغام محیط زیست در جهاد کشاورزی را در دستور کار قرار دهند.

وضعیت خلیج گرگان و تالاب میانکاله بحرانی نیست

حوضه آبریز پیرامون خلیج و تالاب مدیریت می خواهد

مدیرگروه بوم شناسی دریا موسسه تحقیقات علوم شیلاتی کشور گفت: از دیدگاه زیست محیطی وضع خلیج گرگان و تالاب میانکاله برخلاف نوسانات و مشکلات موجود در وضعیت اضطرار شدید و بسیار بحرانی نیست. به گزارش ایسنا فریدون عوفی در اولین زنگ پژوهش که با موضوع ضرورت نجات خلیج گرگان و تالاب میانکاله با حضور عیسی کلانتری رئیس سازمان حفاظت محیط زیست برگزار شد، تاکید کرد: برای تکمیل اطلاعات درباره وضعیت خلیج گرگان و تالاب میانکاله به انجام پروژه های تکمیلی کوتاه مدت نیاز است.
وی در بخش دیگری از صحبت های خود گفت: هرچند سناریوی پیشنهادی درباره این منطقه از مزایای نسبی نسبت به وضعیت موجود برخوردار است، اما به نظر می رسد هرگونه دست کاری در محیط طبیعی منطقه اثرات منفی محیط زیستی خاص خود را به دنبال خواهد داشت که مستلزم انجام مطالعات EIA ERA است.
این استاد دانشگاه با تاکید براینکه انجام لایروبی در دو کانال پیشنهادی در قالب تسکین و تا حدودی خروج از بحران فعلی خواهد بود، اظهار کرد: برای بهبود وضعیت زیست محیطی منطقه باید مدیریت حوزه آبریز پیرامون خلیج گرگان و تالاب میانکاله در دستور کار قرار بگیرد. همچنین در صورت افت تراز آب تا ۲۷,۵ متر می توان گزینه لایروبی کانال آشوراده را در دستور کار قرار داد.

دستگیری متخلف شکار و صید در اصفهان

یک قبضه اسلحه قاچاق از این متخلف کشف و ضبط شد

یک متخلف شکار و صید در زیستگاه های استان اصفهان دستگیر و به مراجع قضایی معرفی شد.
به گزارش «پارما» مرتضی جمشیدیان فرمانده یگان حفاظت محیط زیست استان اصفهان در این باره اظهار داشت: یک متخلف شکار و صید توسط یگان حفاظت اداره کل در مناطق آزاد شهرستان خوانسار شناسایی و دستگیر شد.
جمشیدیان افزود: از این متخلف یک قبضه اسلحه قاچاق کشف و ضبط شد. شکار و اقدام شروع به شکار در زیستگاه های حیات وحش توسط متخلفان جرم و طبق ماده ۱۰ و ۱۵ قانون شکار و صید، قابل تعقیب و مجازات است.
تحصیل نکردن پروانه و اقدام به شروع شکار در زیستگاه های حیات وحش جرم محسوب می شود و طبق ماده ۱۰ و ۱۵ قانون شکار و صید، قابل تعقیب و مجازات است.
بر اساس قانون، هر کس به طور غیرمجاز سلاح شکاری یا مهمات آن را خریداری، نگهداری یا حمل کند به حبس از ۹۱ روز تا شش ماه یا پرداخت جزای نقدی تا سقف ۲۰ میلیون ریال محکوم و اقلام کشف شده نیز به نفع دولت (وزارت دفاع و پشتیبانی نیروهای مسلح) ضبط می شود.

اکران + روز

پردیس سینمایی سیتی سنتر جوجه‌ها آخر پاییز جیغ می‌کشند/ اتاق تاریک/ بی‌نامی/ مارموز/ بمب یک عاشقانه/ کلمبوس/ میلیونرمیامی/ آستیگمات/ وای آمپول/ پیشونی سفید۲/ مغزهای کوچک زنگ‌زده/ لازانیا.

پردیس ساحل درجست‌وجوی فریده/ اتاق تاریک/ بی‌نامی، مارموز/ بمب یک عاشقانه/ کلمبوس/ میلیونرمیامی/ پاستاریونی/ آستیگمات/ وای آمپول/ پیشونی سفید۲/ لازانیا/ مغزهای کوچک زنگ‌زده/ ماموریت غیرممکن

سپاهان (سالن اصلی) مارموز/ بمب یک عاشقانه/ پاستاریونی/ مغزهای کوچک زنگ‌زده

پردیس چهارباغ اتاق تاریک/ بی‌نامی/ مارموز/ بمب یک عاشقانه/ کلمبوس/ پاستاریونی/ وای آمپول/ پیشونی سفید۲

فلسطین مارموز/ بمب یک عاشقانه/ پاستاریونی

قدس (سالن ۱) مارموز/ بمب یک عاشقانه/ کلمبوس

برنامه سینماهای اصفهان

در + حاشیه

انتشار پوستر خارجی «من سیاه پوستم»

تازه‌ترین پوستر فیلم سینمایی «من سیاه پوستم» به کارگردانی رفیع پیتز، برای نمایش در سینماهای اروپا، آمریکا، اکران های دانشجویی و جشنواره های مختلف رونمایی شد. این فیلم در گروه سینمایی «هنر و تجربه» روی پرده رفته است و نگاه انتقادی دارد به سیاست های دولت آمریکا مبنی بر عمل نکردن به وعده های خود به سربازانی که برای دریافت «کارت سبز» و شهروند شدن در آمریکا راهی جنگ در کشورهای مختلف شده اند، اما در پایان ماموریت خود به دلیل اینکه شماره کارت ملی ندارند «کارت سبز» دریافت نمی‌کنند. این فیلم محصول سه کشور آلمان، فرانسه و مکزیک است و نامزد خرس طلا در برلین سال ۲۰۱۶، بهترین فیلم از جشنواره بخارست در سال ۲۰۱۶ و بهترین فیلم جشنواره بلگراد سال ۲۰۱۷ شده است.

اتاق تاریک

فیلم تازه ساحل، سیتی سنتر و چهارباغ

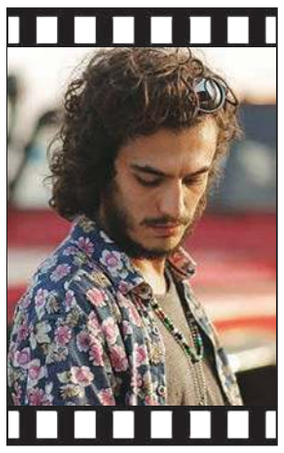

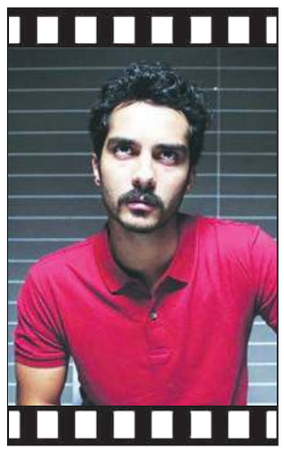

اتاق تاریک به نویسندگی، کارگردانی و تهیه‌کنندگی روح‌الله حجازی محصول سال ۱۳۹۶ است. این فیلم به سبک اجتماعی درام در فضایی تلخ به زبان فارسی است. فرهاد و هاله فصل جدید زندگی خود را آغاز کرده‌اند و این سرآغاز تغییرات دیگری است که آنها را در مواجهه با مسائل جدیدی قرار می‌دهد. ساره بیات و ساعد سهیلی در این فیلم بازی می کنند.

سراب مارمولک‌وار «ماموز»!

این فیلم یک کمدی سیاسی نیست!

مجتبی اردشیری

«مارموز» در نتیجه خواست «کمال تبریزی» برای بازگشت به دوران «مارمولک» ساخته شده است. او بر سوژه‌ای بارها استفاده شده دست گذاشته و به خوبی وارد پروسه داستانی می شود؛ اگرچه این سوژه هیچگاه حساسیت های «مارمولک» را به همراه نداشت اما می‌توانست با یک پرداخت اصولی تر، به یکی از کمدی های شاخص امسال تبدیل شود. مسیر انحرافی، درست از جایی آغاز شد که روایت از مسیر درست و منطقی خود به سمت همان تیپ داستانک کلیشه ای اشتباه فرض کردن دو آدم با یک نام و نام خانوادگی مشترک رفت و قافیه قصه‌گویی را باخت.

درست از زمانی که یک سوم میانی فیلم شکل می گیرد فضای «مارموز» از ایده پردازی به سمت روایت تک بعدی رفت و قدرت ابتکار از آن گرفته شد. از این زمان به بعد قرار بر این گذاشته شد که مخاطب از اشتباه گرفتن این دو فرد به جای همدیگر، بخندد و تیپ های داستانی نیز به شکل حماقت باری به این وضعیت دامن زده و خود را تا اندازه ای کودن نشان می دهند که فرق یک آسمان جل را با یک فعال سیاسی متوجه نمی‌شوند. صدالبته که «مارموز» یک کمدی سیاسی نیست و تنها در بستری از سیاست روایت می شود و خیلی تلاش می کند تا با برخی تکیه کلام ها و مناسبات سیاسی کشور شوخی کند. موفق هم نمی شود چون این تکیه کلام ها، وصل به داستان نیستند و به شکل جبری به آن سنجاق شده اند. تنها بارقه امیدبخش فیلم، در همان یک سوم ابتدایی خلاصه شده که گویی تمام ایده ها در آن پیاده می شود. هر چند شکل ورود به آن فلاش بک ها چندان سنجیده و هنرمندانه نیست اما امتیاز مثبت فیلم همان است. جایی که مجموع خودسری های «قدرت» به خوبی به تصویر کشیده می شود؛ این بخش فارغ از تم کمیک خوبی که دارد، از آن حیث مورد توجه قرار می گیرد که می تواند با دغدغه مندی چندین نسل ارتباط گرفته و به آنها نزدیک شود و در دو بخش میانی و پایانی، فیلم به همین اندازه از مخاطبش دور شده و در نتیجه قدرت ارتباط با آنها را از دست می دهد.

در واقع «مارموز» یک قیف وارونه در روایت است. به همان ترتیبی که از ابتدا تا انتهای فیلم، از درجه واقع‌گرایی آن کاسته می شود جذابیت آن نیز کمتر شده و مخاطب کمتر به آن می خندد هم چنان که تحمل سکانس های پایانی، خیلی برای مخاطب سخت می شود و با افتادن ریتم، به صحنه هایی حوصله سربر تبدیل می شود که تفاوت های بسیاری با افتتاحیه اثر دارد. در همین شکل روایی، فیلم نمی تواند نماینده یا نمادی از انتقاد به یک جریان باشد. «مارموز» در حالی به نقد اپوزیسیون برمی خیزد که در اجرا، خود در قامت آن برمی آید. تماما حکم برچسب های نه چندان قوی برای بیان مقاصد فیلم است. این المان ها در کنار شخصیت پردازی نه چندان قدرتمند «قدرت صمدی»، به نشانه های رنگ و رو رفته ای تبدیل می شوند که به شکل کلاژ به نمایش درمی آیند.

در همین ارتباط فیلم نمی تواند از کاراکتر خودسر و دگمی مانند «قدرت»، شخصیتی را بسازد که به سادگی رنگ عوض کرده و برای ورود به مجلس، به جناح مقابل می پیوندد. هم چنان که نمی توانیم ادعای وی مبنی بر نفوذ در جریان مقابل را بپذیریم و اصلا حکم دهیم که مقصود فیلم از این انتخاب «قدرت»، کدام یک از این دو منظور بوده است: رنگ عوض کردن حقیقی یا نفوذ؟ همین چرخش (که کاملا مشخص است نمی تواند نمادی برای احوالات این روزهای سیاسیون ما باشد و در نتیجه استیصال فیلمنامه در رسیدن به یک نقطه آسایش است) به ویژه در یک سوم انتهایی اثر به شکل هژمونی دیده می شود. شروع هدفمند ابتدایی داستان نمی توانست به سرگشتگی عجیب انتهایی و مسئله خروج از کشور بینجامد. متاسفانه علیرغم نشانه گذاری های صحیح داستان در افتتاحیه خوب خود، بدنه روایت به شدت از تغییر مسیر، رنج دید و آن پایان شکوهمندی که احساس می شد را از آن گرفت. گرچه نمی توان از مهره چینی های داستان در شکل گیری این مسیر انحرافی به سادگی گذشت.

پایه ریزی نادرست روایت در «مارموز»، بیش از اندازه احمق نشان دادن مهره هایی است که در تقابل با «قدرت صمدی» قرار دارند. از نماینده مجلس و عضو فراکسیون گرفته تا رئیس حزب و حتی دانشجویانی که قربانی اهداف قدرت می شوند. انتظاری که از عوامل تولید حرفه‌ای فیلم وجود دارد محقق نمی شود، اما یک نشانه مثبت دارد و آن اینکه مخاطب به تماشای یک فیلم کمدی می نشیند. اتفاقی که این روزها در سینمای کشور در حال شکل گیری است، در «مارموز» دیده نمی شود و مخاطب پس از تماشای فیلم، به بهانه گول خوردن، اعتراضی به فیلم ندارد البته تلاش نافرجام تبریزی برای خلق یک حماسه کمیک دیگر، این بار تنها محدود به شباهت در دو نام «مارمولک» و «مارموز» شد.

سینما + جهان

جدایی جانی دپ از «دزدان دریایی کارائیب»

سرانجام برای اولین بار یکی از مدیران ارشد کمپانی دیزنی، شایعه عدم بازگشت جانی دپ به جدیدترین فیلم از مجموعه «دزدان دریایی کارائیب» را تایید کرد. شایعه جدایی جانی دپ از پروژه «دزدات دریایی کارائیب» از مدت ها پیش در محافل سینمایی پیچیده بود و پیش از این اکثریت قریب به اتفاق هواداران این مجموعه از بازگشت کاپیتان جک اسپارو قطع امید کرده بودند. بیلی همچنین تایید کرد که رت ریز و پال ورنیک نویسندگان فیلمنامه نسخه جدید این مجموعه خواهند بود. شین بیلی، مدیر بخش تولیدات فیلم دیزنی است و بر پروژه های لایواکشن این استودیو نیز نظارت دارد. بیلی در این باره گفت: ما می‌خواستیم انرژی و سرزندگی جدیدی وارد کنیم و برای همین از ریز و ورنیک خواستم تا بیایند و شوری جدید به پا کنند و رخوت را از این پروژه بگیرند. اولین بار استوارت بیتی فیلمنامه‌نویس قسمت های قبلی مجموعه «دزدان دریایی کارائیب» خبر جدایی و عدم حضور جانی دپ و کاپیتان جک اسپارو را در رسانه ها مطرح کرد. دپ پیش از این و طی مدت ۱۵ سال گذشته در پنج قسمت از این مجموعه بازی کرده که آخرین قسمت آن «دزدان دریایی کارائیب: مردگان قصه نمی‌گویند» (۲۰۱۷) بود.

آگهی حصروراثت

۴۲۷۷۸/۴۸۸۳۶ آقای غلامحسین سلمه دارای شناسنامه شماره ۳۴۷۵ به شرح دادخواست به کلاسه ۵۲۶/۹۷ ش ۱ از این دادگاه درخواست گواهی حصروراثت نموده و چنین توضیح داده که شادروان فاطمه صمیمی سرشکی به شناسنامه ۳۹۶ در تاریخ ۹۷/۶/۱۸ اقامتگاه دائمی خود بدرود زندگی گفته و ورثه حین الفوت آن مرحوم منحصراست به
غلامعلی سلمه فرزند مهدی به شماره شناسنامه ۱۶۰۰ فرزند
ناهید سلمه فرزند مهدی به شماره شناسنامه ۱۲ فرزند
فخرالزمان سلمه فرزند مهدی به شماره شناسنامه ۲۱۶۸ فرزند
غلامرضا سلمه فرزند مهدی به شماره شناسنامه ۱۳۷۰ فرزند
زهرا سلمه فرزند مهدی به شماره شناسنامه ۲۲۸۷ فرزند
مریم سلمه فرزند مهدی به شماره شناسنامه ۵۶ فرزند
غلامحسین سلمه فرزند مهدی به شماره شناسنامه ۳۴۷ فرزند
مهری سلمه فرزند علی به شماره شناسنامه ۳۵۶ همسر و به جزنامبردگان فوق ورثه دیگری ندارد
اینک با انجام تشریفات مقدماتی درخواست مزبور را در یک نوبت آگهی می نماید تا هر کسی اعتراضی و یا وصیت نامه از متوفی نزد او باشد از تاریخ نشر نخستین آگهی ظرف یک ماه به دادگاه تقدیم دارد و الان گواهی صادر خواهد شد. م الف ۳۲۵۰۷۰
شعبه اول شورای حل اختلاف نطنز

آگهی حصروراثت

۴۲۸۰۱/۴۸۸۶۱ آقای حمیدرضا خدامی دارای شناسنامه شماره ۲ به شرح دادخواست کلاسه ۸۸۹/۹۷ از این دادگاه درخواست گواهی حصروراثت نموده و چنین توضیح داده که شادروان بتول خدامی تهرانی به شناسنامه ۱۳۱ در تاریخ ۹۷/۷/۲۳ اقامتگاه دائمی خود بدرود زندگی گفته و ورثه حین الفوت آن مرحوم منحصراست به
فردوس خدامی به شماره شناسنامه ۱۳۲
مهری خدامی به شماره شناسنامه ۶۸ فرزندان اناث
عباس خدامی به شماره شناسنامه ۲۷۴
حمیدرضا خدامی به شماره شناسنامه ۲ فرزندان ذکور متوفی و غیر از ورثه فوق ورثه دیگری ندارد
اینک با انجام تشریفات مقدماتی درخواست مزبور را در یک نوبت آگهی می نماید تا هر کسی اعتراضی و یا وصیت نامه از متوفی نزد او باشد از تاریخ نشر نخستین آگهی ظرف یک ماه به دادگاه تقدیم دارد و الان گواهی صادر خواهد شد. م الف ۳۲۲۴۴۵
شعبه شورای حل اختلاف تیران

آگهی حصروراثت

۴۲۸۰۲/۴۸۸۶۲ خانم اخترنوری کوهانی دارای شناسنامه شماره ۹۱۰۸ به شرح دادخواست به کلاسه ۸۸۵/۹۷ از این دادگاه درخواست گواهی حصروراثت نموده چنین توضیح داده که شادروان اکبرنوری کوهانی به شناسنامه ۳۸۳ در تاریخ ۹۷/۳/۲۷ اقامتگاه دائمی خود بدرود زندگی گفته و ورثه حین الفوت آن مرحوم منحصراست به
سعیدنوری کوهانی به شماره شناسنامه ۱۳۸ فرزند ذکور متوفی
اقدس نوری کوهانی به شماره شناسنامه ۳۹۹
اکرم نوری کوهانی به شماره شناسنامه ۱
اعظم نوری به شماره شناسنامه ۱۴۴۱
افسانه نوری کوهانی به شماره شناسنامه ۳۳۸۸
اخترنوری کوهانی به شماره شناسنامه ۹۱۰۸
عهدیه نوری کوهانی به شماره ملی ۵۴۹۰۰۶۰۶۲۱ فرزندان اناث متوفی می باشد و
۸- بتول ترک کوهانی به شماره شناسنامه ۱۶ همسر متوفی میباشد و متوفی به غیر از ورثه فوق ورثه دیگری ندارد
اینک با انجام تشریفات مقدماتی درخواست مزبور را در یک نوبت آگهی می نماید تا هر کسی اعتراضی و یا وصیت نامه از متوفی نزد او باشد از تاریخ نشر نخستین آگهی ظرف یک ماه به دادگاه تقدیم دارد و الان گواهی صادر خواهد شد. م الف ۳۲۳۳۰۷
شعبه شورای حل اختلاف تیران

آگهی حصروراثت

۴۲۸۰۳/۴۸۸۶۳/ خانم اکرم سلیمی دارای شناسنامه شماره ۱۱۴ به شرح دادخواست به جلسه ۴۷۰/۹۷ از این دادگاه درخواست گواهی حصروراثت نموده و چنین توضیح داده که شادروان علیرضا شریفی به شناسنامه ۱۱ در تاریخ ۹۷/۶/۳۰ اقامتگاه دائمی خود بدرود زندگی گفته و ورثه حین الفوت آن مرحوم منحصراست به
فاطمه زهرا شریفی به شماره ملی ۵۴۹۰۲۶۴۳۲۲ ت ت ۱۳۹۲/۸/۲۱ فرزند دختر
اکرم سلیمی به شماره شناسنامه ۱۱۴ تاریخ تولد ۱۳۶۵/۶/۸ همسر
احمد شریفی به شماره شناسنامه ۶ تاریخ تولد ۱۳۳۰/۴/۴ پدر
اینک با انجام تشریفات مقدماتی درخواست مزبور را در یک نوبت آگهی می نماید تا هر کسی اعتراضی و یا وصیت نامه از متوفی نزد او باشد از تاریخ نشر نخستین آگهی ظرف یک ماه به دادگاه تقدیم دارد و الان گواهی صادر خواهد شد. م الف ۳۲۲۶۹۰
شعبه شورای حل اختلاف کرون

دادنامه

۴۲۸۰۵/۴۸۸۶۵/ شماره پرونده: ۹۷/۴۳۷ شماره دادنامه: ۶۸۶ تاریخ رسیدگی: ۹۷/۸/۱
مرجع رسیدگی شعبه دوم شورای حق اختلاف خواهان: علیرضا نوروزی آدرس: دهاقان - پوده خیابان شهید محمود دهقاني كوچه شهيد يدالله دهقاني منزل شخصي خوانده: ۱- زهرا جمشیدی قهه - ۲ - فخری چلمقانی آدرس: همگی مجهول المکان خواسته: الزام به انتقال سند.
گردشکار: خواهان دادخواستی / درخواستی به خواسته فوق بطرفیت خوانده تقدیم داشته که پس از ارجاع به این شعبه و ثبت به کلاسه فوق و جری تشریفات قانونی در وقت فوق العاده مقرر شعبه بتصدی امضاء کنندگان ذیل تحت نظر قرار گرفت. با توجه به محتویات پرونده پس از اخذ نظریه مشورتی اعضای محترم شعبه دوم ختم رسیدگی را اعلام وبشرح زیر مبادرت به صدور رای می نماید.
(رای قاضی شورا)
در خصوص دادخواست آقای علیرضا نوروزی فرزند حسن به طرفیت ۱- خانم زهرا جمشیدی قهه فرزند محمد ۲ - فخری چلمقانی فرزند ناصرقلی ۳ - عفت چلمقانی قهه فرزند ناصرقلی ۴ - جمشید چلمقانی قهه فرزند ناصرقلی ۵ - عباسقلی چلمقانی قهه فرزند ناصرقلی همگی وراث مرحوم قوام چلمقانی قهه به خواسته الزام خواندگان به انتقال سند یکدستگاه خودروی پیکان به شماره ۶۶۹ ص ۱۳/۲۲ به انضمام هزینه دادرسی با توجه به ارائه کپی مصدق سند مالکیت خودرو که به نام اقای قوام چلمقاتی قهه می باشد وقولنامه ی ارایه شده که نشان میدهد خوانده خودروی پیکان مدل ۱۳۸۱ به شماره پلاک ۶۶۹ ص ۱۳/۲۲ و شماره موتور ۱۱۱۵۸۱۳۵۳۲۲ را خریداری نموده و نظر به گواهی حصروراثت مرحوم قوام چلمقانی دعوی خواهان را وارد تشخیص و مستندا به مواد ۱۹۸ و ۵۱۹ قانون آیین دادرسی مدنی به مواد ۲۱۹ و ۲۲۰ و ۳۲۰ قانون مدنی حکم به محکومیت خواندگان به حضور در احد از دفاتر اسناد رسمی و تنظیم سند وانتقال رسمی خودروی پیکان صدرالذکر به نام خواهان و پرداخت مبلغ ۲۹۷۵۰۰ ریال بابت هزینه دادرسی در حق خواهان صادر و اعلام میگردد رای صادره غیابی وظرف مهلت بیست روز قابل واخواهی در این شعبه وبیست روز پس از آن قابل تجدید نظرخواهی در دادگاه حقوقی شهرستان دهاقان می باشد. م الف ۳۲۵۱۹۱
قاضی شعبه دوم حقوقی شورای حل اختلاف شهرستان دهاقان
محمد رضا نوروزی

آگهی فقدان سند مالکیت

۴۲۸۰۰/۴۸۸۶۰ نظر به اینکه خانم نفیسه مختاری فرزند رجبعلی با ارائه یک برگ استشهادیه محلی که هویت شهود رسما گواهی گردیده مدعی مفقود شدن سند مالکیت دفترچه ای به شماره ۰۶۲۸۷۳۹ متعلق به دو دانگ مشاع از ششدانگ یک قطعه ملک مزروعی و مشجر پلاک ۱۳۹۲ فرعی از ۳۹ اصلی بخش دوازده ثبت اصفهان شده که در دفتر ۱۴۵ صفحه ۳۹۵ ذیل شماره ۲۴۵۷۲ ثبت و صادر گردیده است. اینک برابر ماده ۱۲۰ اصلاحی قانون ثبت مراتب آگهی می شود که هر کس مدعی انجام معامله غیر از آنچه در این آگهی ذکر شده است و با وجود سند مالکیت نزد خود میباشد از تاریخ انتشار این آگهی تا ۱۰ روز به این اداره مراجعه و اعتراض خود را کتبا ضمن ارائه سند مالکیت یا سند معامله تسلیم نماید تا مراتب صورت مجلس و اصل آن به ارائه کننده مسترد گردد.
اگر ظرف مهلت مقرر اعتراضی نرسد و یا در صورت اعتراض اصل سند ارائه نشود سند مالکیت المثنی صادر و به متقاضی تسلیم می گردد. م الف ۳۲۰۲۹۲
رئیس اداره ثبت اسناد و املاک تیران و کرون
سیدمحمدحسن مصطفوی

آگهی مفاد آراء قانون تعیین تکلیف وضعیت ثبتی اراضی و ساختمانهای فاقد سند رسمی مستقر در ثبت دهاقان

۴۲۶۸۵/۴۸۷۳۷ مفاد آراء هیأت حل اختلاف مستقر در اداره ثبت اسناد و املاک دهاقان که در اجرای ماده ۱ قانون و ماده ۸ آیین نامه صادر گردیده است و در اجرای ماده ۳ قانون در دو نوبت به فاصله ۱۵ روز از طریق روزنامه کثیرالانتشار و محلی آگهی می شود تا شخص یا اشخاصی که به آراء مذکور اعتراض داشته باشند در شهر از تاریخ انتشار آگهی و در روستاها از تاریخ الصاق آگهی در محل تا دوماه اعتراض خود را به اداره ثبت محل وقوع ملک تسلیم و رسید اخذ نماید و معترض باید ظرف یکماه از تاریخ تسلیم اعتراض به اداره ثبت محل مبادرت به تقدیم دادخواست به دادگاه عمومی محل نماید و گواهی تقدیم دادخواست را به ثبت محل ارائه نمایند.
بدیهی است در اینصورت اقدامات ثبت منوط به ارائه حکم قطعی دادگاه خواهد بود در صورتی که اعتراض در مهلت قانونی واصل نشود یا معترض گواهی تقدیم دادخواست به دادگاه محل ارائه ننماید اداره ثبت مبادرت به صدور سند مالکیت خواهد نمود. صدور سند مالکیت مانع از مراجعه متضرر به دادگاه نخواهد بود.
۱- رای شماره ۱۳۹۷۶۰۳۰۲۰۱۹۰۰۰۴۱۷ - ۹۷/۸/۲۶ - آقای مجید امینی دهاقانی فرزند سیف اله ششدانگ یک باب خانه به مساحت ۲۰۶/۶۷ متر مربع مجزی شده از پلاک ۲۶۲ فرعی از ۱۲۶ اصلی که قبلا شماره ۲۲ و ۲۹ فرعی بوده است واقع در اراضی خیرآباد دهاقان
تاریخ انتشار نوبت اول: دو شنبه ۹۷/۱۰/۳ تاریخ انتشار نوبت دوم: سه شنبه ۹۷/۱۰/۱۸ - م الف ۳۱۸۹۰۷
زهرا یعقوبی - رئیس اداره ثبت اسناد و املاک دهاقان

آگهی مفاد آراء قانون تعیین تکلیف وضعیت ثبتی اراضی و ساختمانهای فاقد سند رسمی مستقر در ثبت دهاقان

۴۲۶۸۴/۴۸۷۳۵ مفاد آراء هیأت حل اختلاف مستقر در اداره ثبت اسناد و املاک دهاقان که در اجرای ماده ۱ قانون و ماده ۸ آیین نامه صادر گردیده است و در اجرای ماده ۳ قانون در دو نوبت به فاصله ۱۵ روز از طریق روزنامه کثیرالانتشار و محلی آگهی می شود تا شخص یا اشخاصی که به آراء مذکور اعتراض داشته باشند در شهر از تاریخ انتشار آگهی و در روستاها از تاریخ الصاق آگهی در محل تا دوماه اعتراض خود را به اداره ثبت محل وقوع ملک تسلیم و رسید اخذ نماید و معترض باید ظرف یکماه از تاریخ تسلیم اعتراض به اداره ثبت محل مبادرت به تقدیم دادخواست به دادگاه عمومی محل نماید و گواهی تقدیم دادخواست را به ثبت محل ارائه نمایند.
بدیهی است در اینصورت اقدامات ثبت منوط به ارائه حکم قطعی دادگاه خواهد بود در صورتی که اعتراض در مهلت قانونی واصل نشود یا معترض گواهی تقدیم دادخواست به دادگاه محل ارائه ننماید اداره ثبت مبادرت به صدور سند مالکیت خواهد نمود. صدور سند مالکیت مانع از مراجعه متضرر به دادگاه نخواهد بود.
۱- رای شماره ۱۳۹۷۶۰۳۰۲۰۱۹۰۰۰۴۰۸ - ۹۷/۸/۲۲ - آقای حسین مباشری همگینی فرزند قربانعلی ششدانگ یک قطعه زمین محصور با ساختمانها و تاسیسات موجود در آن (محل پرورش بوقلمون گوشتی) به مساحت ۵۸۹۳/۸۱ متر مربع از پلاک های ۹ الی ۱۳ فرعی از ۱۷۵ اصلی و ۱۷۵ اصلی باقیمانده واقع در املاک همگین بخش ثبتی دهاقان انتقال عادی مع الواسطه از طرف حسن مباشری همگینی - مالک رسمی
تاریخ انتشار نوبت اول: دو شنبه ۹۷/۱۰/۳ تاریخ انتشار نوبت دوم: سه شنبه ۹۷/۱۰/۱۸ - م الف ۳۱۸۹۱۹
زهرا یعقوبی - رئیس اداره ثبت اسناد و املاک دهاقان

آگهی تبصره یک ماده ۱۰۵ آئین نامه قانون ثبت

۴۲۸۲۰/۴۸۸۷۹/ شماره: ۱۳۹۷۸۵۶۰۲۰۰۶۰۰۲۴۵۵، شماره: ۱۳۹۷/۰۹/۲۹
براساس تقاضای آقای جواد عمادی اندانی فرزند تحسین مبنی بر تعیین بهاء ثمنیه اعیانی ششدانگ پلاک ۱۱۱/۱۲۶۸ واقع در بخش خمینی شهر بخش ۱۴ ثبت اصفهان که طبق سوابق متعلق است به خانم شوکت اصغری اندانی همسر مرحوم آقای کریم اصغری که در اجرای تبصره یک ماده ۱۰۵ اصلاحی آئین نامه قانون ثبت کارشناسی رسمی دادگستری میزان بها ثمنیه اعیانی پلاک فوق الذکر را به مبلغ ۲۷۰۰۰ برآورد و اعلام نموده است و متقاضی آن را به حساب سپرده ها طی فیش شماره ۲۱۳۲۳۲ مورخه ۲۹/۹/۱۳۹۷ مبلغ ۲۷۰۰۰ واریز نموده و چون متقاضی مزبور اعلام داشته مالک فاقد نشانی است لذا با توجه به مفاد تبصره یک آئین نامه فوق الذکر مراتب فقط یک مرتبه در روزنامه آگهی می شود تا ذینفع جهت دریافت بهاء تعیین شده به اداره ثبت اسناد و املاک خمینی شهر مراجعه نماید و در صورتی که مدعی تضییع حقی باشد می تواند از تاریخ انتشار این آگهی به مدت یک ماه به مراجع صالحه قضائی مراجعه و گواهی طرح دعوی را به اداره مذکور تسلیم نماید. بدیهی است در صورت عدم ارائه گواهی طرح دعوی سند مالکیت متقاضی بدون استثناء ثمنیه اعیانی صادر و تسلیم خواهد شد. م/الف: ۳۲۴۱۷۸
رئیس اداره ثبت اسناد و املاک خمینی شهر.نبی اله یزدانی

آگهی اخطار اجرایی

۴۲۸۱۹/۴۸۸۷۸/ شماره پرونده: ۵۶۲/۹۵ حل ۲
مشخصات محکوم علیه: نام و نام خانوادگی: آراس سعیدی قشلاق، نام پدر: احمد، نشانی: مجهول المکان؛ مشخصات محکوم له: نام و نام خانوادگی: اسداله کبیری، نام پدر: عزیزاله، با وکالت آقای بهروز خدابخش، نشانی: خمینی شهرخ شریعتی شمالی کوچه مصطفی حاج حیدری
محکوم به: به موجب رای شماره ۲۷۹۹ تاریخ ۹۶/۱۱/۰۲ حوزه دوم شورای حل اختلاف شهرستان خمینی شهر که قطعیت یافته است. محکوم علیه محکوم است به: پرداخت مبلغ ۵۸/۵۰۰/۰۰۰ ریال به عنوان اصل خواسته و مبلغ ۱/۵۳۱/۲۵۰ ریال بعنوان هزینه دادرسی و خسارت تاخیر تادیه از تاریخ سررسید چک لغایت زمان پرداخت در حق محکوم له به انضمام پرداخت نیم عشر دولت ضمنا در اجرای حکم تبصره ۲ ماده ۳۰۶ رعایت گردد.
ماده ۳۴ قانون اجرای احکام: همین که اجرائیه به محکوم علیه ابلاغ شد محکوم علیه مکلف است ظرف ده روز مفاد آنرا به موقع اجرا بگذارد یا ترتیبی برای پرداخت محکوم به بدهد یا مالی معرفی کند که اجرای حکم و استیفاء محکوم به از آن میسر باشد و در صورتی که خود قادر به اجرای مفاد اجرائیه نداند باید ظرف مهلت مزبور صورت جامع دارایی خود را به قسمت اجرا تسلیم کند و اگر مالی ندارد صریحا اعلام نماید. م/الف: ۳۲۳۹۲۹
قاضی شعبه دوم شورای حل اختلاف خمینی شهر.محمد رضایی

آگهی فقدان سند مالکیت

۴۲۸۲۲/۴۸۸۸۱/ شماره نامه: ۱۳۹۷۸۵۶۰۲۰۰۶۰۰۲۳۸۲، تاریخ: ۱۳۹۷/۰۹/۲۷
خانم زهره مسلمان فرزند محمدحسن به استناد یک برگ استشهادیه محلی که هویت و امضا شهود رسماً گواهی شده مدعی است هشت بیست و یکم سهم مشاع از ۵۰ سهم ششدانگ پلاک شماره ۵۳۵ فرعی از ۸۴ اصلی واقع در خمینی شهر بخش ۱۴ ثبت اصفهان که در دفتر ۵۳۷ صفحه ۱۰۰ مسبوق به ثبت و سند می باشد که در اثر جابه جایی مفقود شده است چون درخواست صدور المثنی سند مالکیت نامبرده را نموده طبق تبصره یک اصلاحی ماده ۱۲۰ آیین نامه قانون ثبت مراتب آگهی می شود که هرکس مدعی انجام معامله (غیر از آنچه در این آگهی ذکر شده) نسبت به آن یا وجود سند مالکیت مزبور نزد خود باشد از تاریخ انتشار این آگهی تا ده روز به این اداره مراجعه و اعتراض خود را کتباً ضمن ارایه اصل سند مالکیت و سند معامله تسلیم نماید تا مراتب صورت مجلس و اصل سند با ارایه کننده مسترد گردد.
اگر ظرف مهلت مقرر اعتراضی نرسد یا در صورت اعتراض اصل سند ارایه نشود المثنی سند مالکیت مرقوم صادر و به متقاضی تسلیم خواهد شد. رونوشت ستاد اجرایی فرمان حضرت امام جهت استحضار. م/الف: ۳۲۳۷۷۵
رئیس اداره ثبت اسناد و املاک خمینی شهر.نبی اله یزدانی

گزارش + روز

سهم ۳ تا ۴ درصدی روستاها در تولید ناخالص داخلی

سومین رویداد کارآفرینی روستا با حضور دانشجویان دانشگاه هنر در سالن همایش های بین المللی اتاق بازرگانی اصفهان برگزار شد. مدیرکل میراث فرهنگی، صنایع دستی و گردشگری استان اصفهان در آغاز این رویداد گفت: در شرق اصفهان روستاهایی داریم که از نظر تاریخی فوق العاده ارزشمند هستند و نباید با مصالح جدید، روستاها را از بین ببریم.

فریدون الهیاری افزود: ۱۰۰ سال پیش بیش از ۷۰ درصد جمعیت در روستاها بود، اما امروز متأسفانه سهم روستاها کاهش یافته است و مولد بودن روستاها از بین رفته و دچار مشکل شده‌اند.

وی تصریح کرد: باید روستاها را احیا کنیم و چاره‌ای جز بازگشت به اصالت روستاها نداریم. روستاها تولید می‌کردند، محیط زیست را حفظ می‌کردند و پایگاه مهمی بودند. اگر می‌خواهیم روستاها را به نقش اصلی خود بازگردانیم، باید به خوبی پتانسیل آنها را مطالعه کنیم.

الهیاری خاطرنشان کرد: جامعه روستایی خلاقیت دارد و در دو حوزه صنایع دستی و گردشگری روستاها نقش اساسی بازی می‌کنند، چرا که خاستگاه صنایع دستی روستاها هستند. امروز بخش عظیمی از صنایع دستی روستایی در محاق قرار گرفته است. اگر می‌خواهیم این نقش بازگردد باید با خلاقیت صنایع دستی را کارآمد کنیم. وی بیان کرد: این ظرفیت بزرگ روستاها را باید بیدار کنیم. در خور و بیابانک جوانان پوشاک تولید می‌کنند و خارجی ها مدام آنها را می خرند. واقعیت این است که روستاها ظرفیت عجیبی دارند و صنایع دستی می‌تواند ارزش افزوده و اشتغال در این خصوص ایجاد کند.

مدیر کل میراث فرهنگی، صنایع دستی و گردشگری استان اصفهان ادامه داد: در حوزه گردشگری روستایی دیر وارد شده‌ایم، اما ظرفیت گردشگری نیز بالاست و مغفول مانده است و متاسفانه معماری مدرن شکل روستاها را به هم می‌زند. الهیاری با بیان اینکه بافت معماری روستا باید حفظ شود، اظهار کرد: در شرق اصفهان روستاهایی داریم که از نظر تاریخی فوق العاده ارزشمند هستند و نباید با مصالح جدید، روستاها را از بین ببریم. میراث ناملموس روستاهای ما باید حفظ شود، پس باید تقویم آیین روستایی را ایجاد کرده و آنها را احیا کنیم.

وی با بیان اینکه در بحث کارآفرینی، کلید واژه کارآفرینی در روستا خلاقیت است، ابراز کرد: بخش طبیعت‌گردی موضوعی جدی است، ۳۰۰ اقامتگاه بوم گردی اصفهان این استان را رتبه یک کشور کرده است. هر منطقه روستایی غذاهایی که دارند هرکدامش یک ارزش افزوده است. یکی از مشکلات ما این است که هتل ها و مراکز اقامتی منوهایشان یکی است و این روستاها هستند که باید گنجینه غذایی خود را روی میز بگذارند.

لزوم تقویت استارتاپ های روستایی

در ادامه این همایش، معاون امور دهیاری های سازمان شهرداری ها و دهیاری های کشور گفت: وضعیت اقتصادی روستایی خوب نیست، در ۳۰ سال گذشته ۲۵ درصد تولید ناخالص کشور دست روستاها بود، اما امروز طبق آمار ۱۰ درصد تولید ناخالص به روستاها تعلق دارد و اعلام می‌کنم که سهم روستاها در تولید ناخالص کشور ۳ تا ۴ درصد است.

سیدرضا جندقیان افزود: انسان ها چهار دسته‌اند، انسان هایی که منابع را خلق می‌کنند، انسان هایی که منابع و تحولات را پیش بینی می‌کنند و در گروه سوم افرادی حضور دارند که بیدی هستند که با هر باد می لرزند؛ اینها افرادی هستند که همه جامعه ما را شکل می‌دهند و دسته چهارم که باید بلاک شوند و ترمز و دست‌انداز به حساب می‌آیند، افرادی هستند که در مقابل تحولات ایستاده‌اند.

معاون امور دهیاری های سازمان شهرداری ها و دهیاری های کشور تصریح کرد: جمعیت، تولید و هنر، هرکجا این سه مورد باشد تمدن وجود دارد و ۳۵ هزار روستای پویا بر این اساس داریم. ۳۵ هزار روستا دارای تمدن هستند، اما تهران تازه دارد مدرنیسم را طی می‌کند. هرکجا این سه عنصر را کنار هم دیدیم یعنی تمدن وجود دارد.

جندقیان خاطرنشان کرد: نیازمند استارتاپ هایی هستیم که خلاقیت داشته باشند. فرآیند بازسازی و نوسازی جامعه بر اساس باورهای اندیشه ها و بصیرت های نو به معنای توسعه است. وی بیان کرد: استارتاپ های روستایی بسیار اندک هستند، کمک کنید تا بیشتر شود.

وی ادامه داد: برای خرید واگن های قطار تبریز با هیئتی به «کاسل» آلمان رفتیم، لوگوی شرکت BMW را دیدم، یک شعار زیر این لوگو نقش بسته است، «زمین را خدا خلق کرد، اما آلمان را آلمانی ساخت» این نشان می‌دهد باید در چه مسیری گام برداریم.

جندقیان تاکید کرد: برای توسعه ناچاریم مهاجرتی اساسی نه صرفا فیزیکی بلکه منتال (ذهنی) و فکری داشته باشیم. همه کشور به ویژه اساتید باید کار کنند تا به این مرحله برسیم.

خداحافظی با سودهای روزشمار

حداقل مانده حساب در ماه مبنای محاسبه سود سپرده‌ها خواهد شد

یکی از ابرچالش های اقتصاد کشور، افزایش حجم نقدینگی است و بسیاری از کارشناسان، پرداخت سودهای بانکی را مهم ترین دلیل افزایش آن می‌دانند. اکنون می توان انتظار داشت با تصمیم شورای پول و اعتبار، تحول مهمی در سپرده های کوتاه مدت ایجاد شود. مسئله‌ای که در گام اول شاید با اعتراض سپرده گذاران همراه شده و با خروج احتمالی بخشی از پول های بلوکه شده از بانک ها، انتقاد سیستم بانکی را نیز به همراه داشته باشد، اما در صورت اجرای موفق، می‌تواند گامی هر چند کوچک در مسیر اصلاح نظام اقتصاد کشور برداشته شود. شورای پول و اعتبار در هزار و دویست و شصت و دومین جلسه خود در ۲۰ آذر سال جاری تصویب کرد که معیار پرداخت سود سپرده های سرمایه‌گذاری کوتاه مدت عادی از روزشمار به ماه شمار تغییر یابد، به‌گونه‌ای که حداقل مانده حساب در ماه مبنای محاسبه سود این سپرده باشد. مهم ترین بند این بخشنامه نیز، پرداخت سود بر اساس «حداقل مانده حساب در ماه» است. تا پیش از این حداقل مانده در روز مبنای پرداخت سود بود و در نتیجه سپرده گذاران اگر روزانه برداشتی هم داشتند، باز در پایان ماه، از سود بهره مند می شدند. اما با بخشنامه جدید، در صورتی که سپرده‌گذار در یک روز حساب خود را خالی کند، در پایان ماه سودی دریافت نمی‌کند. تصویب تغییر پرداخت سود سپرده های کوتاه‌مدت از روزشمار به ماه‌شمار در حالی است که بر اساس بخشنامه متعدد شورای پول

و اعتبار در جلسات و سال های گذشته، اکنون حداکثر نرخ سود علی الحساب برای سپرده های کوتاه‌مدت عادی ۱۰ درصد سالانه است. در جلسه اخیر شورای پول و اعتبار، همچنین مقرر شد یک ماه پس از تاریخ ابلاغ مصوبه و تمهید مقدمات و زیرساخت های لازم در شبکه بانکی کشور، در آن مقطع زمانی، مراتب در بانک ها و موسسات اعتباری غیربانکی به اجرا درآید. همچنین شورای پول و اعتبار، بانک ها و موسسات اعتباری غیربانکی را موظف کرده که در این خصوص اطلاع‌رسانی لازم را به سپرده‌گذاران خود انجام دهند. بانک مرکزی با ابلاغ این بخشنامه به بانک ها تاکید کرده است که این نهاد علاوه بر رصد عملکرد شبکه بانکی در این خصوص، نحوه عمل شرکت های پشتیبانی فناوری اطلاعات بانک ها و موسسات اعتباری را نیز تحت پایش خواهد داشت و در صورت مشاهده و کشف هرگونه مغایرت یا هرگونه اقدامی که منجر به کتمان یا غیرواقعی جلوه دادن رویدادهای مالی شود، این شرکت ها در فهرست اشخاص فاقد شرایط و صلاحیت لازم برای همکاری با شبکه بانکی کشور قرار خواهند گرفت. این در حالی است که چندی پیش، عبدالناصر همتی، رئیس کل بانک مرکزی با هشدار جدی به بانک ها اعلام کرده بود که با بانک ها و موسساتی که سود بیش از ۲۰ درصد به سپرده ها بدهند، برخورد جدی خواهد کرد. اکنون این بخشنامه می‌تواند پیش درآمد اصلاح نظام بانکی و ناترازی بانک ها باشد، مسئله‌ای که رئیس کل بانک مرکزی، پیش از آن وعده آن را داده بود. /گروه اقتصاد

پادزهر رکود تورمی

راهکارهای برون رفت از این مرحله چیست؟

هر کدام از اقتصاددانان نسخه جداگانه ای برای راهکارهای برون رفت از مرحله رکود تورمی می پیچند. مرتضی ایمانی راد، اقتصاددان، چندی پیش در همایش بررسی و تحلیل آخرین تحولات اقتصاد ایران و جهان از تداوم این وضعیت در سال های ۹۸، ۹۹ و ۱۴۰۰ خبر داد و اعلام کرد: از آنجا که بنگاه ها با کمبود نقدینگی مواجه می شوند باید تمام شرکت ها صورت حساب سود و زیان و مصارف و وجوه خود را به صورت ماهیانه تعیین کنند.

به باور وی، گسترش فعالیت های بین المللی شرکت ها گزینه دیگری است که باید مدنظر قرار گیرد، یعنی فعالان اقتصادی به جای مهاجرت به سایر کشورها یا دفاتری در سایر شرکت های بین المللی ایجاد کنند یا اینکه بخشی از کارخانه خود را به خارج از کشور منتقل کنند. سرمایه‌گذاری در بازارهای جهانی در زمینه ارز، اوراق بهادار و فولاد و اتخاذ تدبیر برای جلوگیری از موجودی منفی کالا از دیگر راهکارهایی است که این کارشناس اقتصادی بر آن اذعان دارد.

از سوی دیگر صادق زیبا کلام، پژوهشگر سیاسی، تغییر ساختار نظام اقتصادی را تنها راه برون رفت از شرایط موجود می داند. زیباکلام به تازگی گفته است: «نتیجه اقتصاد ناکارآمد دولتی تبدیل به اقتصاد فاسد ناکارآمد دولتی شده و برای برون رفت از این مشکلات چاره ای جز تغییر ساختار نظام اقتصادی نداریم».

سیاست ها باید ثبات بخش باشند

در این میان کارشناسانی هم هستند که نقش دولت را در برون رفت از مرحله رکود تورمی تاثیرگذار می‌دانند. حمید آذرمند، کارشناس اقتصادی در یادداشتی در کانال تلگرامی خود نقش دولت را در برون رفت از مرحله رکود تورمی موثر می داند.

آذرمند معتقد است: دولت باید از تغییرات پی‌درپی مقررات و رویه های اداری اجتناب وسیاست های خود را پیش بینی پذیر کند، دولت به طور جدی از انتقال مشکلات بودجه‌ای به منابع بانک مرکزی و همچنین از تشدید فشار بر بنگاه ها اجتناب کند.

ضرورت توانمندسازی بخش خصوصی

تقویت بخش خصوصی برای افزایش اشتغال در جامعه موضوع دیگری است که عضو هیئت علمی دانشکده اقتصاد دانشگاه اصفهان به آن اشاره می‌کند و در گفت و گو با اصفهان زیبا می‌گوید: اگرچه نقش دولت در برون رفت از این مرحله غیرقابل انکار است، اما در این میان همراهی عمومی نیز اهمیت دارد. درواقع بخش خصوصی نیز باید تقویت شود، چون ایجاد شغل یک مسئولیت اجتماعی است. محمدواعظ برزانی می‌افزاید: رونق بخش غیردولتی، بزرگ شدن مقیاس بخش خصوصی و تکمیل زنجیره در مجموعه بنگاه های غیردولتی از جمله راه‌های برون رفت از مرحله رکود تورمی است.

واعظ برزانی تصریح می‌کند: در ده سال اخیر تورم همراه با بیکاری و رکود را داشته ایم اما ترکیب نرخ رکود و تورم در سال های مختلف متفاوت بوده است. وی اظهار می‌کند: در اقتصاد نفتی افزایش قیمت نفت اگرچه در کوتاه مدت از طریق بالابردن درآمد دولت امکان افزایش مخارج دولت و رونق را فراهم می‌کند، ولی چون رونق با محدودیت های عرضه داخلی روبه روست تورم افزایش پیدا می‌کند و از سوی دیگر چون رونق همراه با تحول در ساختارهای اقتصادی به شکل مناسب نیست، همراه با افزایش شغل در مناطق شهری، فرصت های شغلی در مناطق روستایی نیز کاهش پیدا می‌کند. عضو هیئت علمی دانشکده اقتصاد دانشگاه اصفهان خاطرنشان می‌کند: افزایش نرخ تورم با افزایش نرخ بیکاری همراه می شود، حال اگر درآمد دولت از محل فروش نفت کاهش یابد از یک طرف عدم تامین مالی واردات منجر به کاهش تولید همراه با کاهش سطح اشتغال می‌شود از سوی دیگر کسری بودجه دولت منشا ایجاد تورم خواهد شد و چه در صورت افزایش قیمت نفت و چه در صورت کاهش قیمت نفت اقتصاد ایران رکود تورمی را تجربه می‌کند. وی تاکید می‌کند: در صورت افزایش نرخ ارز در مرحله رکود تورمی، نرخ تورم بیش از نرخ بیکاری افزایش پیدا می‌کند و در صورت کاهش درآمدهای نفتی، افزایش نرخ بیکاری بیش از افزایش نرخ تورم خواهد بود.

> کشورهایی که ثبات سیاست پولی و مالی ندارند، توانایی تامین ثبات قیمتی نیز ندارند

«اقتصادایران وارد مرحله رکود تورمی شده است». نکته‌ای که بیشتر اقتصاددانان در اظهارنظرهای خود بر آن تاکید می کنند و این مرحله را زنگ خطری برای فعالان اقتصادی می‌دانند. این وضعیت شرایط دشواری را پیش روی کسب وکارها قرارداده و با تداوم این شرایط به مراتب دشوارتر هم خواهد شد. نکته مهم‌تر اما این است که در چنین مرحله ای باید هر چه سریع‌تر عوامل تشدید زای این بیماری را شناسایی و درمان کرد، چراکه اقدام عاجل برای از بین بردن این عوامل، مانع بدتر شدن اوضاع می شود.

مینا ایزدی

راهکارهای پیشنهادی پژوهش ها

راهکارهای برون رفت از مرحله رکود اقتصادی در مقاله پژوهشکده پولی و بانکی نیز مورد تاکید قرار گرفته است. در این مقاله عنوان شده که موثرترین راه برای مقابله با رکود تورمی در ایران، تغییر پارادایم پولی و مالی به یک نظام پولی و مالی مقاوم در برابر تورم است. این تغییر پارادایم مستلزم اجماع سیاست‌گذاران و استفاده از بدنه سیاست‌گذاری و کارشناسی قوی است. دولت و بانک مرکزی باید قاعده مندی سیاست پولی و مالی با نگاه روبه جلو به سمت تورم تک رقمی، استقلال بانک مرکزی، کاهش فشار بودجه ای بر بانک مرکزی و اصلاح ساختاری نظام بودجه ای و نظام مالیاتی را در دستور کار قرار دهد. کشورهایی که ثبات سیاست پولی و مالی ندارند، توانایی تامین ثبات قیمتی نیز ندارند و در اثر ورود شوک به هزینه های تولید و سمت عرضه، اقتصاد هم‌زمان دچار رکود عمیق و تورم شدید می شود.

سیستم مالی و پولی نامناسب در کشورهای مبتلا به رکود تورمی به اجرای سیاست های کج دار و مریز منجر شده و در واکنش های مقطعی و غلط به تورم های بالا و حتی ابرتورم در این کشورها انجامیده است. آمریکا، آلمان، اتریش، لهستان، ترکیه، شیلی و برزیل تنها زمانی از بحران رکود تورمی خارج شدند که اصلاحات کلی و اساسی در نظام سیاست‌گذاری پولی و مالی خود انجام دادند. اجرای این سیاست ها مستلزم اجماع سیاست‌گذاران، استفاده از بدنه سیاست گذاری و کارشناسی قوی و ارائه بسته جامع شفاف و سازگار است.

ابتدایی ترین تحول در رژیم مالی اصلاح نظام بودجه ریزی، کاهش شدید کسری بودجه و اطمینان از ترازماندن بودجه است. ثبات سازی (و نه تثبیت) نرخ ارز، مهم ترین تحولات در حوزه سیاست های تجاری است که باید همراه با تغییر رژیم پولی به صورت یک بسته سیاستی سازگار درونی بازتعریف شود. علاوه بر این موارد، کاهش هزینه های تحریم، بهبود روابط خارجی و افزایش صادرات و ورود سرمایه خارجی، مهم ترین سیاست کلان فعالانه است که برای خروج از رکود تورمی می توان از آن بهره برد.

> دولت باید از تغییرات پی‌درپی مقررات و رویه‌های اداری اجتناب وسیاست‌ها را پیش‌بینی‌پذیر کند

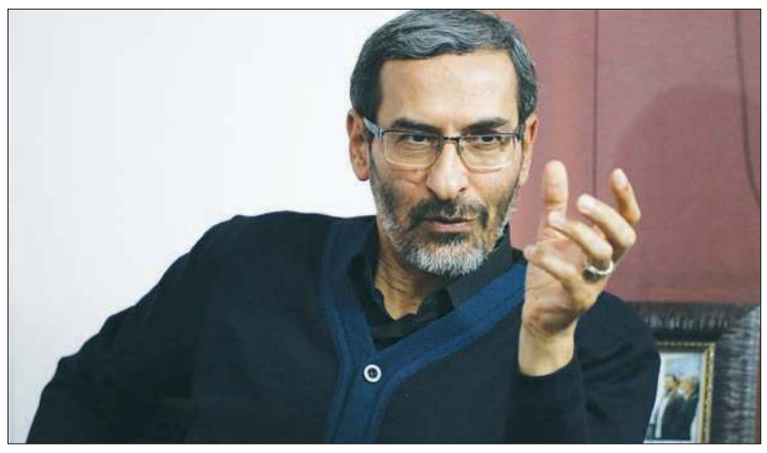

پرداخت حقوق ۳۰ تا ۴۰ میلیونی به برخی مدیران

دولت علاقه ای به ایجاد سامانه ثبت حقوق ها ندارد

عضو کمیسیون قضایی و حقوقی مجلس شورای اسلامی گفت: دولت علاقه ای به ایجاد سامانه ثبت حقوق ها ندارد، این در حالی است که مطلع شده ایم بعضا حقوق های ۳۰ تا ۴۰ میلیون تومانی پرداخت می شود. محمدعلی پورمختار در گفت‌وگو با خانه ملت، با اشاره به ماده ۲۹ قانون برنامه ششم توسعه در خصوص سامانه ثبت حقوق ها، افزود: در قانون برنامه ششم توسعه پیش بینی شده است که باید دولت سامانه برخطی را برای ثبت حقوق ایجاد کند که همه پرداخت ها به کارکنان دولتی و به مقامات قابل نظارت باشد. نماینده مردم بهار و کبودرآهنگ در مجلس دهم شورای اسلامی اظهار داشت: هر دستگاه دولتی به هرنحوی می خواهد حقوق و مزایا را واریز می‌کند، قرار بر این بود با ثبت حقوق ها و نظارت بر آن موضوع حقوق های نجومی تکرار نشود، از طرف دیگر پرداخت ها منطبق بر قانون باشد اما تا کنون اقدامی از سوی دولت در این زمینه صورت نگرفته است.

وی با اشاره به تفسیر دولت از قانون برنامه ششم توسعه مبنی بر اینکه حقوق مدیران کل به بالا باید ثبت شود، تصریح کرد: مراد قانون ثبت حقوق کل کارکنان دولت است، برفرض که قانون فقط ثبت حقوق مدیران را دنبال می کند، مدیران کل چند هزار نفر هستند، اما همچنان در این بخش نیز اقدامی برای ثبت حقوق نشده است.

واردات ارز بازار را متعادل کرد

کاهش نرخ تاثیری بر فروش طلا و سکه نداشته است

رئیس کمیسیون تخصصی طلا و جواهر اتاق اصناف درباره تاثیر کاهش قیمت طلا و سکه بر میزان فروش طلافروشان گفت: این کاهش، تاثیر زیادی بر خرید نداشته است، چون همچنان قیمت طلا فراتر از قدرت خرید مصرف کنندگان است و درواقع بازار هنوز در رکود به سر می‌برد.

محمد کشتی‌آرای در گفت‌وگو با ایلنا اظهار داشت: وضعیت بازار کاملا عادی است و شاهد نوسانات جزئی در دو روز اخیر بوده‌ایم.

وی افزود: همچنین به دلیل کاهش میل به خرید، تقریبا عرضه و تقاضا با هم متناسب هستند و حباب سکه نیز کاهش یافته و اکنون سیصد و هفتاد هزار تومان است.

رئیس کمیسیون تخصصی طلا و جواهر اتاق اصناف درباره آزاد شدن واردات طلا بیان کرد: شاید صرف واردات طلا تاثیر آنچنانی نداشته باشد، اما وقتی واردات ارز نیز همراه آن آزاد شد، یکی از بهترین اتفاقات روی داد و به نوعی عرضه و تقاضای ارز متعادل شد و تاثیر مثبت خود را در بازار طلا و سکه گذاشت.

کشتی آرای تصریح کرد: از ابتدای سال جاری ۲۵ درصد از واحدهای تولیدی و توزیعی تعطیل شده‌اند و انتظار می‌رود تا پایان سال این تعداد افزایش یابد.

کوتاه از + اقتصاد

رونمایی از سامانه ساروج و نقشه مدیریت بحران راه ها

در مراسم بزرگداشت روز ملی حمل ونقل و راهداری با حضور مسئولان عالی رتبه کشوری و استانی از سه طرح خبرنامه الکترونیک، سامانه ساروج و نقشه مدیریت بحران راه های استان اصفهان رونمایی شد. مدیرکل راهداری و حمل ونقل جاده ای استان اصفهان در این همایش گفت: استان اصفهان با ظرفیت های بالای حمل ونقل بار و مسافر و ۱۲ هزار کیلومتر راه، جزو استان های تراز اول کشور به شمار می آید.

مهدی خضری افزود: خبرنامه الکترونیک راهبران اصفهان به منظور تکمیل اهداف سیاست های رسانه ای این اداره و همچنین ایجاد ارتباطات موثر در بطن جامعه راه اندازی شده است. خضری تصریح کرد: سازمان الکترونیک راهداری و حمل و نقل جاده ای (ساروج) به منظور راه اندازی اتوماسیون تخصصی حوزه راهداری و حمل و نقل جاده ای تحت وب و مبتنی بر داده های مکانی طراحی شده است. وی با بیان اینکه با این سامانه همه فعالیت های دستی اداره کل در حوزه های مکانی سیستمی می‌شود، خاطرنشان کرد: داده‌های مدون مکانی و داده های ارزشمند سازمان که طی بازدیدهای میدانی و فرآیندهای بین بخشی به‌دست می‌آید، ذخیره می شوند. مدیرکل راهداری و حمل ونقل جاده ای استان اصفهان، برقراری تردد ایمن و روان در انواع شرایط بحرانی اعم از طبیعی و غیرطبیعی را یکی از اهداف و وظایف خطیر این اداره در مدیریت بحران برشمرد و اظهار کرد: به منظور مدیریت هوشمند بحران، شناسایی نقاط بحرانی و حساس، زیرساخت ها و دارایی های موثر در مدیریت بحران و بازگشت مناسب و سریع به شرایط عادی، نیازمند نقشه کاملی از این اطلاعات هستیم، لذا برای اولین بار در کشور، ایجاد نقشه مکانی و توصیفی مدیریت بحران در راهداری و حمل و نقل جاده ای به همت کمیته مطالعات و آمار این اداره در قالب GIS و CAD تهیه و تدوین شد.

اعلام قیمت جدید خودروهای پرفروش در هفته آینده

وزیر صنعت با بیان اینکه قیمت جدید خودروهای پرفروش تا هفته آینده اعلام می‌شود، گفت: هدف اصلی کاهش قیمت خودرو در بازار است، اما شرط آن افزایش تولید و عرضه است. رضا رحمانی در برنامه گفت‌وگوی ویژه خبری افزود: خودروسازان موظف‌اند خودروهایی که با قیمت قطعی فروخته اند با همان قیمت واگذار کنند. وی با اشاره به مصوبه فروش خودرو بر اساس حاشیه بازار بیان کرد: هدف اصلی از این مصوبه پایین آوردن قیمت خودرو در بازار است، البته شرط اینگونه فروش خودرو افزایش تولید و عرضه آنهاست. وزیر صنعت تصریح کرد: دو خودروساز اصلی کشور، تنها مجوز پیش فروش ۳۰ درصد از ظرفیت تولیدشان را دریافت کرده اند، اما باید گفت دو علت اصلی بدقولی خودروسازان در عمل به تعهداتشان، مشکلات ورود قطعات از خارج و کاهش تولید خودرو بود. وی با اشاره به بازار ۷۰ هزار میلیارد تومانی خودرو در کشور ادامه داد: ۵۰۰ هزار نفر در دو هزار واحد صنعتی قطعه ساز در ۱۵ استان کشور در این صنعت مشغول به کار هستند، این در حالی است که چند ماه پیش تولید خودرو در کشور به شدت کاهش یافته بود و در وضعیت خطرناکی بودیم، اما اکنون روند نزولی تولید خودرو کاهش یافته و شاهد افزایش تولید هستیم. رحمانی با اشاره به وجود ۱۳ هزار خودروی وارداتی در گمرک تصریح کرد: با هماهنگی های صورت گرفته با دستگاه قضایی، این خودروها به زودی ترخیص می‌شود و تاثیر کاهش نرخ ارز در آینده خودش را نشان خواهد داد.

بدهی‌های خارجی ایران کاهش یافت

حجم بدهی های خارجی ایران در هفت ماه نخست امسال نسبت به ابتدای سال با حدود ۱۰,۷ درصد کاهش روبه‌رو بوده است. بر اساس آخرین آمار بانک مرکزی، میزان بدهی خارجی ایران در پایان مهر بر اساس سررسید اولیه بدهی‌ها ۱۰ هزار و ۹۳ میلیون دلار است که شش هزار و ۸۹۵ میلیون دلار آن، بدهی های میان‌مدت و بلندمدت و سه هزار و ۱۹۸ میلیون دلار از این میزان بدهی های کوتاه مدت است. تعهدات بالفعل ایران بر مبنای یورو نیز رقمی بالغ بر هشت هزار و ۷۶۵ میلیون یورو محاسبه شده که پنج هزار و ۹۸۷ میلیون یورو از این میزان حجم بدهی های میان‌مدت و بلندمدت و دو هزار و ۷۷۷ میلیون یورو حجم بدهی های کوتاه مدت است. حجم بدهی های ایران در پایان شهریور ۱۰ هزار و ۳۱۷ میلیون دلار بوده که در پایان مهر با افت مواجه شده و به ۱۰ هزار و ۹۳ میلیون دلار رسیده است. این در حالی است که آمار بدهی های خارجی ایران در پایان ماه نخست امسال ۱۱ هزار و ۳۰۵ میلیون دلار بوده است که این آمار حکایت از کاهش حجم بدهی های خارجی ایران در هفت ماه نخست امسال دارد. از سوی دیگر میزان دارایی های خارجی بانک مرکزی در پایان مهر امسال ۴۵۱۹,۲ هزار میلیارد ریال برآورد شده که این رقم در مقایسه با مهر ۹۶ که ۳۵۸۶,۸ هزار میلیارد ریال بوده ۲۶ درصد و در مقایسه با اسفند ۹۶ که ۴۰۷۰,۱ هزار میلیارد ریال بوده، معادل ۱۱ درصد رشد داشته است.

چگونگی فرار از آلودگی هوا!

چند سالی است با آلودگی هوا رو به رو هستیم به ویژه در روزهای سرد سال که به دلیل اینورژن آلودگی تشدید می شود.
بهتر است بدانید ترکیبات هوای آلوده شامل اکسیدهای ازت، نیتروژن و سولفور، دی اکسیدکربن، منو اکسیدکربن، ذرات معلق درهوا، هیدروکربن ها و سایر گازهای مخرب است که مضرات زیادی به دنبال دارد.
در این صورت چیزی که مهم است آگاهی از عوارض و استفاده از راهکارهای به حداقل رساندن این عوارض است. با آنکه آلودگی هوا اثرات مخربی بر سلامتی دارد چندان از سوی مردم جدی گرفته نشده و این در حالی است که این عوارض می تواند صدمات جبران ناپذیر یا حتی مرگ را برای افراد به ارمغان بیاورد! آمارها گویای این واقعیت است که مرگ و بیماری های ناشی از آلودگی، در حال تشدید است.

دومین عامل ابتلا به بیماری های غیرواگیر: آلودگی هوا

آمار مرگ ناشی از آلودگی هوا

- سرطان ریه: ۳۶ درصد
- سکته مغزی: ۳۴ درصد
- بیماری ایسکمیک قلبی: ۲۵ درصد

عوارض آلودگی هوا

- ناراحتی های ریوی و تنگی نفس
- عفونت بدن
- سوزش چشم
- تهوع و سرگیجه
- سردرد
- اختلال در سیستم عصبی
- سرطان
- ناراحتی های گوارشی
- اختلالات قلبی
- انواع بیماری های آلرژیک
- بروزلکه های پوستی
- کسالت و بی حوصلگی

راهکارهای فیزیکی

- استفاده از ماسک استاندارد در فضای آزاد
- دود کردن اسپند
- جوشاندن محلول آب و سرکه در فضای منزل
- بخور دادن و استفاده از داروهای عطسه آور
- استفاده از از گیاهان تصفیه کننده هوا (اریکا، سنسوریا، پتوس و...)
- شست وشوی بدن با ترکیبی از سدر، حنا، کمی سرکه و روغن زیتون

ماسک های مناسب

۱P - ۲P - ۱PFF - ۲PFF

مرگ سالیانه در جهان: بیش از ۷ میلیون

مرگ سالیانه کودکان زیر پنج سال در جهان: ۶۰۰ هزار کودک

مرگ زودرس سالیانه در ایران: بیش از ۳۳ هزار

مرگ سالیانه در اصفهان: ۱۰ درصد از مرگ ها

بیماران مراجعه کننده به اورژانس های ناشی از آلودگی هوا: بیش از ۳۳ هزار

چهارمین عامل مرگ در جهان: آلودگی هوا

افراد در معرض خطر

- کودکان
- سالمندان
- خانم های باردار
- افراد ضعیف و ناتوان
- بیماران مبتلا به ناراحتی های تنفسی و ریوی
- بیماران مبتلا به ناراحتی های قلبی عروقی

ترکیبات هوای آلوده

- اکسیدهای ازت
- نیتروژن و سولفور
- دی اکسیدکربن
- منواکسیدکربن
- ذرات معلق در هوا
- هیدروکربن ها
- سایر گازهای مخرب

راهکارهای تغذیه ای

- نوشیدن شیر به همراه عسل یا زنجبیل یا دارچین
- استفاده از لیموی تازه یا شربت عسل با آب لیمو
- خوردن شلغم و بخور آن
- خوردن سوپ و مواد مغذی دیگر

- خوردن سبزیجاتی مثل کلم بروکلی، گشنیز، اسفناج، فلفل، نعنا، نارنج، پیاز و...
- استفاده از دمنوش هایی مثل آویشن، پونه، شوید
- خوردن میوه هایی مثل سیب و انار
- استفاده از مایعات به اندازه کافی

سخن + اول

مردم را تنها مردم نجات می دهند

«سمپوزیوم نوشریعتی و مسائل امروز جامعه ما» در دانشگاه اصفهان برگزار شد.

دراین نشست اساتیدی همچون سارا شریعتی، احسان شریعتی و غلامرضا کاشی به ایراد سخن پرداختند. سارا شریعتی، استاد جامعه شناسی دانشگاه تهران، دراین سمپوزیوم اظهار کرد: ارجاع مجدد به اندیشه و آثار شریعتی به دلیل جایگاه واهمیتی است که جامعه و مسائل اجتماعی درمجموعه آثار شریعتی دارد. درواقع الگوی شریعتی انضمامی تر و بیشتر پاسخگوی مسائل ماست.

به گزارش ایکنا، وی ادامه داد: آثار مرحوم شریعتی به گفته خود ایشان برحسب کویریات، اسلامیات و اجتماعیات تقسیم بندی می شود. بخش اجتماعیات آثار او در زمینه سیاست و اقتصاد واضح نیست و حالتی مبهم دارد. اما اجتماعیات او عرصه دیگری را برای ما روشن کرده و ما را از دوگانه های ساده ذهنمان خارج می کند. البته توجه کنیم که امروزه دوران عوض شده و نقد اجتماعی دیگر حالت دوگانه ندارد، بلکه متکثر شده است.

شریعتی افزود: اولین تعریف از آثار اجتماعی شریعتی آثاری است که کویریات و اسلامیات نیستند. شاخص ترین آثار شریعتی در حوزه اسلامیات، اسلام شناسی مشهد، اسلام شناسی تهران و کل مجموعه‌ای است که به شخصیت های بنیان گذار اسلام و تشیع می پردازد.

این استاد جامعه شناسی دانشگاه تهران خاطرنشان کرد: کویریات نیز شامل دو مجموعه گفت‌وگوهای تنهایی و هبوط در کویر است. شریعتی در طرحی هندسی مربوط به اسلام شناسی جهان بینی را قرار داده که سه عامل انسان، جامعه و تاریخ به آن وابسته هستند، بخشی از آن ایدئولوژی است و بخشی هم جامعه ایده‌آل و انسان ایده‌آل. پس اجتماعیات عبارت است از کل مجموعه جامعه و تاریخ و بخشی از بحث های او در مورد انسان، مانند نیازهای انسان امروز.

وی با اشاره به دو نوع جامعه شناسی موجود در طرح هندسی شریعتی ادامه داد: یک نوع جامعه شناسی نسبت به جامعه موجود که علم جامعه شناسی نیز سعی در شناخت آن دارد اشاره می کند. جامعه دیگر، جامعه ایده‌آل است که چشم اندازی برای ما ترسیم می کند. وجود این دو جامعه ما را به این نتیجه می رساند که شریعتی می خواهد واقعیت اجتماعی را در پرتو آرمانی که چشم انداز اوست، توضیح بدهد. شریعتی برای جامعه واقعی مبانی تخیلی قائل است که از این منظر رهایی بخش است.

> جنگ مذهب علیه مذهب در تاریخ وجود دارد، اما کانون این جنگ در متن جامعه قرار دارد

شریعتی گفت: رهایی بخشی این اندیشه در این است که جامعه شناسی آن را به علم دیکتاتوری واقعیت اجتماعی تقلیل نمی دهد. جامعه شناسی عبارت است از خواندن واقعیت اجتماعی با آرمان اجتماعی و تبدیل آناتومی جامعه به فیزیولوژی جامعه در حال ساخت. در این طرح هندسی، دو جنگ در جامعه وجود دارد، نزاع طبقاتی و نزاع مذهب علیه مذهب. ازاینجانوعی همبستگی میان مذهب و جامعه استنباط می شود.

وی تصریح کرد: جنگ مذهب علیه مذهب در تاریخ وجود دارد، اما کانون این جنگ در متن جامعه قرار دارد. تاریخ عبارت است از زندگی انسان اجتماعی. شریعتی می گوید بیشتر مذهب را در برابر بی مذهبی و غیرمذهبی بودن قرار می دهند، در صورتی که مذهب در برابر کفر و شرک است. شریعتی عالی ترین شاخص آگاهی انسان را آگاهی به خود، خدا و جامعه می داند. در این تعریف جامعه در حد خود اهمیت دارد.

این استاد جامعه شناسی اضافه کرد: جامعه نخست خود را به صورت یک زندان نشان می دهد که برای غلبه بر این زندان به آگاهی و علم نیاز داریم. در بخش دوم خود جامعه در قالب جامعه شهروندان دارای حقوق مشخص و نخبگان اجتماعی یا جریان پیشتاز یا به تعبیر شریعتی «امت ایده‌آل» تشکیل شده است. در اینجا دیدگاه شریعتی تفاوتی با درک بنیادگرایانه دارد که بیشتر به این تفکیک توجه نمی شود، یعنی جامعه امت نیست.

شریعتی تاکید کرد: مرحوم شریعتی گاه به جای جامعه از لفظ مردم استفاده می کرد که این مردم خود به دو دسته «عوام» و «مردم یا ناس» تقسیم بندی می شوند که شریعتی تندترین نقدها را به عوام وارد کرده و معتقد است این عوام باید تربیت شوند.

وی اضافه کرد: مردم را تنها مردم نجات می دهند و تا مردم در بطن جامعه بیدار نشده و رهبرانی طبیعی به وجود نیاورند، هیچ نهضتی به پیروزی نخواهد رسید. پس مردم موضوع هدایت و رهبری جنبش های اجتماعی هستند.

وی در پایان خاطرنشان کرد: شریعتی با استقلال و خودمختاری بخشیدن به یک عرصه جدید به نام جامعه شرایط فراهم کردن تیپ اجتماعی جدیدی فراتر از دوگانه های کار فرهنگی، کار سیاسی ایجاد می کند. شریعتی مبانی نظری خودمختاری عرصه اجتماع را فراهم می کند و ما باید راه او را تا پایان ادامه دهیم.

نهضت نهج البلاغه خوانی در ۳۰ کشور جهان

اولین گام، خوانش ترجمه نهج البلاغه است

مسئول نهضت جهانی نهج البلاغه خوانی در گفت و گو با ایسنا اظهار داشت: نهضت نهج البلاغه خوانی تاکنون در بیش از ۳۰ کشور جهان مورد استقبال اقشار مختلف مردم قرار گرفته و شبکه چندمیلیونی نهج البلاغه خوانی در کشورهای مختلف جهان ایجاد شده است.

حجت الاسلام مهدوی ارفع در تشریح روش نهج البلاغه خوانی آسان اعلام کرد: اولین گام در این راستا خوانش ترجمه نهج البلاغه و به طور ترجیحی ترجمه مرحوم دشتی است. اگر در روز حداقل ۱۰ تا ۲۰ دقیقه برای نهج البلاغه وقت بگذاریم خواهیم توانست چهار ماهه این کتاب معنوی و بزرگ را به اتمام برسانیم و با توجه به ترجمه می توان مزه شیرین نهج البلاغه را چشید و بعد به سراغ اصل و معرفت نهفته آن قدم برداشت از این رو در دور اول خوانش ترجمه نیاز به حفظ و یادداشت نیست.

وی نقطه آغاز خوانش نهج البلاغه را چنین توصیه کرد: شروع خواندن از حکمت ها باشد، چراکه حکمت ها کاربردی تر و آسان تر است و این مجال را به ما خواهد داد تا با ادبیات و سیاق کلام حضرت علی (ع) بیشتر آشنا شویم. خواندن حکمت ها دو بار از اول تا آخر، خواندن نامه ها از آخر به اول، خواندن خطبه ها از آخر به اول ترتیب ادامه نهج البلاغه خوانی است. در دور اول مطالعه نیاز به شرح و تفسیر نیست، چراکه هدف آشنایی با کلام حضرت است بنابراین اگر در حین مطالعه به سوال و مطلبی برخوردید از آن گذشته و مطالعه خود را ادامه دهید. باید توجه کرد با مطالعه بیشتر در حکمت ها و نامه ها و خطبه ها ممکن است به پاسخ سوال خود دست یابید. برخلاف آنچه برخی دامن می زنند تجربه ثابت کرده در خوانش نخست بیش از ۷۰ درصد نهج البلاغه برای آنان که مطالعه می کنند حتی نوجوانان و عوام جامعه قابل فهم است و این کتاب معنوی وراهگشا مخاطبان خود را از چشمه سار علم و معرفت خویش سیراب می کند. این کارشناس دینی با اعلام اینکه در این نهضت چند هزار نفر به صورت خودجوش در حال فعالیت هستند، یادآور شد: این نهضت جهانی از کودکان در سن پیش دبستانی آغاز می شود و تا بزرگ سالی ادامه می یابد.

مهدوی ارفع ابراز کرد: آسان سازی در گام اول رخ می دهد، اما در مرحله بعد برای بهتر فهمیدن توصیه به «پرخوانی» است، زیرا درک مفاهیم نهج البلاغه بعد از خوانش اولیه رخ می دهد. وی با بیان اینکه نهضت جهانی نهج البلاغه خوانی در راستای تسهیل در راه اندازی جلسات نهج البلاغه خوانی خدمات مختلفی را به علاقه مندان ارائه می کند، بیان کرد: اعزام رایگان استاد و مربی برای راه اندازی جلسه نهج البلاغه خوانی، تامین و ارسال نهج البلاغه با مبلغ مناسب ازجمله کارهایی است که به دنبال آن هستیم.

این کارشناس دینی ادامه داد: همچنین پاسخگویی به سوالات برگزارکنندگان و مسئولان جلسات نهج البلاغه و ارائه مطالب و جزوه های آموزشی از دیگر خدمات نهضت جهانی نهج البلاغه خوانی به شمار می رود.

بروید از درختان چهارباغ بپرسید

روایتی از مقابله حاج آقانورالله با تخریب گری ظل السلطان

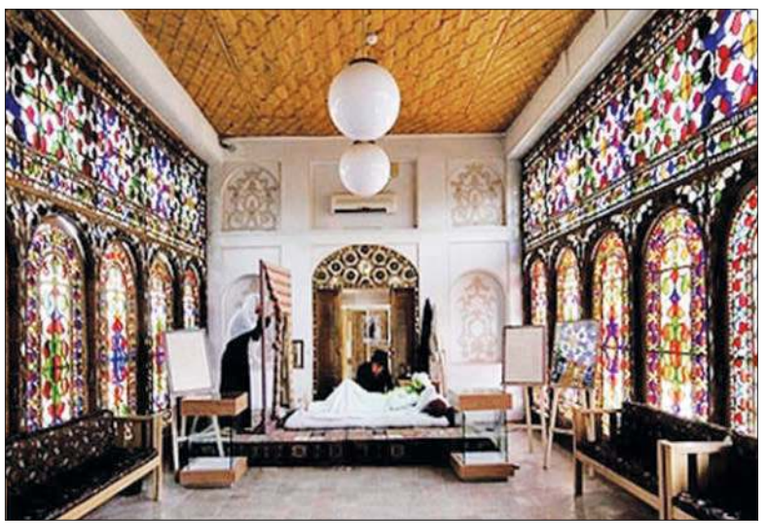

حاج آقانورالله، در حوادث نهضت مشروطه ایران، رهبری مشروطه خواهان اصفهان را بر عهده داشت. او که مجتهدی طراز اول بود هم مرجعیت دینی و هم زعامت سیاسی مردم اصفهان وبختیاری را به دست آورد. حیات سیاسی حاج آقانورالله از نهضت تحریم تنباکو آغاز شد وتااوایل سلطنت پهلوی به طول انجامید. او قهرمان مبارزه با استبداد قجری در اصفهان وازپیشتازان مخالفت با حکومت پهلوی بود تا آنجا که جان خود را در این راه فدا کرد. مبارزات او به دو بخش مقابله با استبداد و استعمار تقسیم می شود. در این نوشتار تنها به‌اقدامات او در راه حفظ میراث فرهنگی اصفهان اشاره می کنیم. وی در چهارم دی سال ۱۳۰۴ شمسی با تزریق آمپول سم توسط عوامل رضاشاه به شهادت رسید.

محمود فروزبخش

جلوگیری از تخریب چهل ستون

مرحوم ابراهیم صفایی، مورخ بزرگ تاریخ معاصر در کتاب «رهبران مشروطه» می نویسد: در سال ۱۳۱۸ هجری قمری، ظل السلطان که به درهم کوبیدن ابنیه صفوی اصرار داشت قصد کرد کاخ چهلستون را تجدید بنا کند. بدیهی است که این تجدیدبنا باتخریب چهل ستون همراه بود. جمعی از مردم اصفهان که به آثار تاریخی شهرشان علاقه داشتند به حاج آقانورالله شکایت کردند. او که خود این آثار را دوست داشت و مکرر با پول خود به تعمیر مسجد شاه (مسجد امام فعلی) اقدام کرده بود بر آن شد که ظل السلطان را از فکر تجدید بنای چهل ستون باز دارد. به او پیغام داد و نامه ها نوشت ولی ظل السلطان منصرف نمی شد. حاج آقا نورالله ناچار یک روز فرمان تعطیل عمومی داد و مردم را در میدان نقش جهان فراخواند و پس از گردآمدن جمعیت خود در پیشاپیش چند هزار نفر از توده مردم به سوی چهل ستون راه افتاد و به تمام قسمت های چهل ستون سرکشی کرد و چند صد نفر مردم را متجاوز از یک ماه در آنجا به دیدبانی ماموران حکومت که چهل ستون را در اختیار داشتند برگماشت و به این تدبیر از تخریب چهل ستون جلوگیری کرد.

روزی که عشرت خانه پابرجا ماند

محقق فرزانه، مرحوم محمد مهریار در زمینه تخریب آثار تاریخی توسط ظل السلطان و دفاع حاج آقانورالله از میراث فرهنگی خاطرات مهمی را نقل کرده است. در بخشی از این خاطرات آمده است: از جمله اقداماتی که مرحوم حاج آقانورالله در حد توان و تلاش خود توانست برای حفظ و جلوگیری از تخریب های شاهزاده انجام بدهد، یکی این بود که روزی ایشان خبردار شدند که ظل السلطان، عشرت خانه را به انضمام میدان نقش جهان به شخصی معتبر و معروف فروخته و وی در خفا و دور از چشم همه مشغول تخریب هایی در گوشه و کنار است. مرحوم حاج آقا نورالله به محض اطلاع، عده‌ای از طلبه ها و مردم را فرستادند و جلوی تخریب بیشتر را گرفتند.

صحن عمارت عشرت خانه بسیار زیبا و جالب بوده است ومانند بسیاری از آثار صفویه روبه مشرف ساخته شده بود و علت این نوع ساخت این بود که برای پذیرایی از مهمانان در عصر بسیار مناسب و دلپذیر بوده است. و حتی خود من (استاد مهریار) تا این اواخر حوض مرمری یک دست بزرگ و زیبای آن را دیده بودم. در هر حال مجموعه آثاری که ظل السلطان با حیله و نیرنگ و دسیسه توانست ویران کند، متجاوز از صد است. ولی بسیاری از آثار مهم و اصلی را که از درجه اعتبار و قدمت بیشتری برخوردارند در اثر ترس از علما و مقاومت آنان به ویژه از شخص حاج آقانورالله و نفرت مردم نتوانست ویران سازد و به طورکلی مرحوم حاج آقا نورالله علاوه برخدماتی که به تاریخ این ملت کرد در این زمینه هم سهم بزرگ و به یادگار ماندنی و قابل تحسینی دارد.

دفاع جانانه از درختان تاریخی خیابان چهارباغ

محمد مهریار ادامه می دهد: داستانی هم مرحوم شیخ ابراهیم دهاقانی برای من نقل فرمودند و آن ماجرا به این صورت بوده است که: روزی به طلبه های مدرسه ناصری (از مدارس دینیه اصفهان) از طرف آقا نجفی و حاج آقا نورالله خبری می دهند که به دستور ظل السلطان مشغول کندن درختان چهارباغ هستند و شما و سایر طلاب مدارس دیگر از طرف ما بروید و نگذارید این عمل انجام شود. ایشان نقل می کند ما و طلبه های مدرسه عربون، طلبه های مدرسه مرحوم ثقه الاسلام ومدرسه اسماعیلیه راه افتاده موقعی که رسیدیم متوجه شدیم نیمی از درختان را قطع و می خواهند بقیه را قطع و قطع شده ها را هم اره کنند و از چوبش استفاده کنند.

ما به محض رسیدن علاوه برآنکه از اقدام آنها جلوگیری کردیم و یک کتک سیری به آنها زدیم، برای آنکه درس عبرتی به آنها بدهیم، نگذاشتیم از چوب درختان قطع شده استفاده ببرند و آنها را از آنجا دور کرده و نتیجه کار را خدمت آقایان ارائه و مورد تشویق واقع شدیم.

پایان کار ظل السلطان

ظل السلطان حاکم سنگدل اصفهان بود که بیش از سه دهه بر قسمت های عظیمی از ایران حکمرانی می کرد. ماجراهای ظلم او و تقابل آقانجفی و حاج آقانورالله با او، ازجمله حکایت هایی بوده که تا سال ها نقل مجالس مردم اصفهان بوده است. اما در میان تمام نقاط منفی این شاهزاده، تخریب آثار تاریخی طعم تلخ ویژه‌ای دارد که هنوز هم یادآوری آن خاطرها را مکدر می کند. از جمله جنایت های ظل السلطان، تخریب کامل تالار و عمارت آیینه خانه بود.

این اثر زیبا بسیار شبیه به چهل ستون بوده است، منتها با این تفاوت که در قسمت های مهم آن آینه به‌کار رفته بود.

ظل السلطان از ترس آقایان نجفی به طور علنی جرات تخریب نداشت. او برای اجرای مقاصد خودش متوسل به دو شیوه می شد: یکی آنکه آثار باستانی را به قیمت ارزان به نزدیکان و کسانی که مورد اعتماد بودند، می فروخت و آنها هم دور از چشم مردم آنجا را تخریب می کردند.

دومین شیوه‌ای که در تخریب به کار می برد، این بود که برروی نقش های زیبا و طلاکاری های نقاشی شده را گچ می کشید تا آنها به مرور زمان از بین برود.

در مورد خراب کردن عمارت آینه خانه مرحوم جاوید نقل کرد که او به شیوه اول متوسل شده و این عمارت زیبا و تاریخی را به دایی خودش حاج علیرضاخان فروخت. البته او هم از آقایان نجفی می ترسید.

مرحوم جاوید نقل می کرد در یکی از شب ها در سکوت شب ناگهان صدای مهیب و وحشتناکی مانند انفجاری عظیم تمامی شهر اصفهان را لرزاند و بعدا معلوم شد که این صدا در اثر تخریب عمارت آینه خانه بوده که دایی و مامور اجرای ظل السلطان نجارها را برده و آن قسمت های عمده و جاهای به خصوص از ستون های اصلی را بریده و فقط از هر ستون مقداری را باقی گذاشته و در نهایت دفعتا تمام ساختمان را خراب و ویران کرده‌اند.

سرانجام مردم اصفهان به رهبری آیت الله حاج آقانورالله نجفی توانستند در سال ۱۳۲۵ هجری قمری یعنی یک سال بعد از فرمان مشروطیت، ظل السلطان را از اصفهان بیرون کنند.

مردم این شهر با برگزاری اجتماعات پیگیر و فشار بر حکومت مرکزی سبب شدند این حاکم مستبد و ظالم پس از سال ها ستم و ویرانی از حکومت اصفهان برکنار شود.

پس از برکناری ظل السلان به طور عملی اداره شهر اصفهان برعهده «انجمن مقدس ملی» افتاد، انجمن که تشکیل شده از نمایندگان مردم اصفهان بود و حاج آقانورالله در جایگاه رئیس آن انتخاب شده بود.

درست است که در تب و تاب سال های مشروطه عمر حکومت انجمن مقدس ملی به دو سال هم نکشید، اما می توان گفت اولین تجربه مردم سالاری دینی در اصفهان شکل گرفت.

انتقاد هم حق و هم تکلیف شهروندان است

محسن اسماعیلی: نقد خیرخواهانه زمامداران، تضعیف حکومت نیست

نقد دلسوزانه و خیرخواهانه زمامداران نه تنها تضعیف حکومت نیست که حق زمامدار است نه حق مردم. از جمله آدابی که شرع برای انتقاد معین کرده، این است که نقد به قصد اصلاح و کمک صورت پذیرد. انتقاد نباید به قصد انتقام و انتقاص باشد و با آن دو اشتباه گرفته شود.

انتقاد بر مبنای احساس مسئولیت و محبت و به قصد اصلاح است؛ در حالی که انتقام بر مبنای احساس خشم و خصومت و به قصد تشفی خاطر است؛ یعنی آنچه که خنک شدن دل می نامند! انتقاص نیز بر مبنای احساس کبر و خودبزرگ بینی و به قصد تحقیر و خوار کردن دیگران صورت می گیرد. نصیحت از ریشه نصح به معنای اخلاص و پاک کردن است. پس «النصیحة لائمة المسلمین» یعنی نقد دلسوزانه و خیرخواهانه زمامداران. امر به معروف و نهی از منکر نیز همین مفهوم را در بطن خود دارد. در آنجا هم گفته‌اند که ادای این تکلیف شرعی باید همراه با نهایت ظرافت و محبت باشد و خالی از هرگونه غرض ورزی و خودمحوری. چنین نقدی نه تنها تضعیف حکومت نیست که حق زمامدار است نه حق مردم! ولذا امیرمومنان علیه السلام با صراحت به عموم مردم می گفت: حق من بر شما این است که به بیعت خود وفادار و در حضور و غیاب ناصح من باشید؛ یعنی ناقد مشفق!

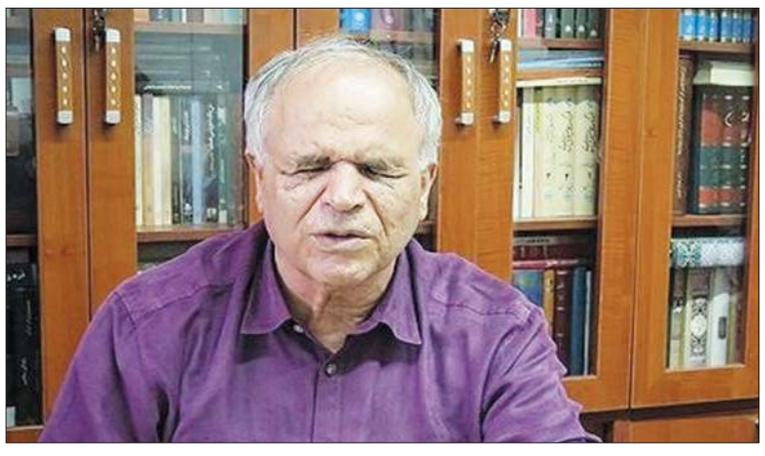

دیالکتیک در ماتریالیسم محدود نمی شود

لطف الله میثمی: معارف پشت گرمی من بود

در دهه ۶۰ و اوایل دهه ۷۰ شمسی با مرحوم استاد عباس معارف آشنا شدم. زندگی و منزل خیلی ساده ای داشتند و در وهله اول جذب ایشان شدیم. ایشان هم در معارف دینی مجتهد بودند و هم در حکمت انسی مسلط بودند. همچنین استاد موسیقی بودند و دوتار و تنبور می نواختند.

معارف می گفت هایدگر را ما در وجه سلبی قبول داریم، اما از نظر ایجابی کاری نکرده است. البته این را تا قبل از کتاب هستی و زمان می گفت. چون برخی معتقدند هایدگر بعد از این کتاب در وجه ایجابی هم حرف هایی مطرح کرده است. او سازمان مجاهدین خلق را خوب بررسی کرده بود و می گفت در سال ۵۴ این سازمان توانست هژمونی چپ را به وجود بیاورد. همچنین معتقد بود که ضربه و کودتای سال ۵۴ در تغییر ایدئولوژی سازمان آسیبی عمده و بسیار آسیب زا در مسیر مبارزاتی ملت ایران بود.

ایشان پشت گرمی خوبی برای من بود و قرآن را خوب می دانست و با ایشان زیاد بحث می کردم و استفاده می بردم. درباره دیالکتیک می گفت نهنگی است که در استخر محدود ماتریالیسم نمی تواند بگنجد. جهان مادی نمی تواند ازلی و ابدی باشد. در دیالکتیک مجموعه تناقضات همه در یک بستر و یک سیر استعلایی به سمت خدا حرکت می کنند و از ابتدای بی تضاد شروع می شود و به انتهای بی تضاد منجر می شود.

اخبار + هفته

سهم مذهب برسلامت روان

محمد باقر کجباف، استاد گروه روان شناسی دانشگاه اصفهان در نشست روان شناسی اسلامی، اذعان کرد: امروزه مطالعات متعددی توسط اندیشمندان و صاحب نظران در رابطه با مذهب و اهمیت آن در تامین بهداشت روانی در دنیا صورت گرفته که بر اساس نظرات و یافته های آنها مذهب نقش اثرگذار وانکارناپذیری برسلامت جسم، روان و دیگر ابعاد زندگی بشر دارد.

به گزارش مهر، وی بیان کرد: بر اساس این تحقیقات نشان داده شده مذهب سهم مهمی در کیفیت زندگی برای بسیاری از مردم در سراسر جهان دارد و معنای زندگی، ایمان و اتصال به یک موجود روحانی، سهم قابل توجهی را در بالا بردن کیفیت زندگی و فراتر بردن سلامت روان دارد.

کجباف در ادامه افزود: سلامت روح و نفس انسان با ذکر تقویت می شود، اما اگر هوای نفس بر نفس انسان غلبه کند، آثار پیروی از آن انسان را گمراه و موجب بیماری قلب می کند که در اثر آن قلب ارتباط خود را با فطرت از دست می دهد و تنها با «نفس مسوله» خویش در ارتباط خواهد بود.

وی با بیان اینکه مفاهیم اسلامی، قلب مفهومی متافیزیکی است که حقیقت انسان ها را تشکیل می دهد، اظهار کرد: قلب نقطه‌ای میان نفس انسان و روح است، به این شکل که قلب هرآنچه محصول نفس انسان است را جذب می کند و ازسوی دیگر الهاماتی را از روح انسان دریافت می کند. کجباف با بیان شباهت تقوا با «گسلش شناختی» تصریح کرد: شباهت این دو در این است که تقوا دارای بعد شناختی است و در مواقعی به کار می رود که هنوز گناهی صورت نگرفته و درواقع با جدایی شناختی فرد از احادیث نفس، مانع از ارتکاب به‌گناه می شود. الگوی نظری پذیرش و تعهد بر اساس مفاهیم اسلامی و فرآیندهای روان شناختی، قلب سلیم را در مرکز قرار می دهد که ذیل آن فطرت، تقوا، شرح صدر، ذکر، ایمان و عمل صالح ارائه شده است.

وی افزود: الگوی نظری و مقدماتی آسیب شناسی روانی «اکت» مطابق با مفاهیم اسلامی نیز قلب مریض را در مرکز قرار می دهد و «نفس مسوله»، پیروی از هوای نفس، ضیق صدر، خوف و حزن، ضلالت و فجور را از جمله مفاهیم شش ضلعی آسیب شناسی هستند که منجر به بیمار شدن قلب می شوند.

استاد گروه روان شناسی دانشگاه اصفهان درپایان اذعان کرد: پژوهش حاضر با هدف مقایسه مفاهیم نظری رویکرد روان شناختی درمان مبتنی برپذیرش و تعهد با مفاهیم اسلامی (قرآن کریم، تفسیر المیزان و اصول کافی) و ارائه الگوی نظری ومقدماتی پذیرش و تعهد براساس مفاهیم اسلامی مطرح شده است.

اهمیت تجربه گرایی درروان شناسی اسلامی

خسرو باقری استاد فلسفه تعلیم و تربیت دانشگاه تهران در چهارمین نشست اساتید منتخب علوم انسانی اسلامی اظهار کرد: روان شناسی اسلامی اگر بخواهد به نحوی تحقق پیدا کند باید دو قسمت داشته باشد، یک قسمت مبنایی و مفروضات اساسی است که می توان انتظار داشت از دیدگاه اسلامی به دست بیاید ولی در قسمت دوم باید با تکیه بر تصویر تحقیق تجربی خود را انجام دهیم و روان شناسی را بسازد. به گزارش مهر، وی افزود: روان شناسی اسلامی اگر بخواهد تحقق پیدا کند از جنس تاسیس خواهد بود ولی مثل بقیه روان شناسی هاست که زیرساخت فلسفی و زیر ساخت مبنایی دارند و به‌طور طبیعی وامی است که روان شناس از یک نگرش و فرضیات خاصی دریافت می کند و با تکیه بر آن و با الهام گرفتن از آن فرضیه پردازی می کند و سپس فرضیه ها باید در عرصه تجربی آزموده شود و یافته هایی به دست بیاید.

باقری با بیان اینکه روان شناسی اسلامی، نباید اختصاص به مسلمانان داشته باشد بلکه باید روان تمامی انسان ها را مورد مطالعه قرار دهد، تاکید کرد: روان شناسی اسلامی باید قابلیت آن را داشته باشد که همه انسان ها از جمله مومن و مشترک را مورد مطالعه قرار دهد و به تقسیم بندی های جنسی و سنی اختصاص نداشته باشد. قسمت هایی از روان شناسی که بخواهد در عرصه های کاربردی و درمان و... مورد استفاده قرار گیرد باید گستره وسیعی داشته باشد و برای همه انسان هایی که با مشکلات روانی مواجه هستند چاره سازی کند، به عبارتی مراجعان یک روان درمان‌گر اسلامی، مومنانی که به باورهای اولیه همچون خدا و آخرت اعتقاد دارد نخواهند بود.

وی گفت: ما برای مراجعه‌کنندگان دو دسته برنامه داریم برای کسانی که ایمان به خدا دارند که براساس اعتقاداتی که دارند می توانیم روش های درمانی خود را برای آنها به کار گیریم، دسته دوم کسانی هستند که انسان عاقل هستند وبراساس این وضعیت باید سازماندهی را برای آنها ایجادکنیم.

روزنامه سراسری اصفهان زیبا، ارگان رسمی شهرداری اصفهان است که ضمن تحلیل رویدادهای شهری، اقتصادی، فرهنگی، اجتماعی و سیاسی، به اطلاع رسانی حرفه ای و آگاهی بخشی به همه مخاطبان، فارغ از سوگیری‌ها و دسته بندی ها مقید است و بازتاب عقاید و دیدگاه های مختلف را رسالت اصلی مطبوعاتی خود می داند. از این رو مطالب مندرج در این روزنامه الزاما دیدگاه رسمی شهرداری اصفهان به شمار نمی آید و در راستای ارزش گذاشتن بر اصول حرفه ای روزنامه نگاری متعهد و تحقق شعار «دانستن حق شهروندان است» به درج و انتشار اخبار و گزارش ها و رخدادهای محلی و ملی می پردازد.

محبت همه چیز را شکست می‌دهد و خود شکست نمی‌خورد — تولستوی

شاخص کیفیت هوای دیروز

AQI AIR QUALITY INDEX

میزان آلودگی: ۷۶

کیفیت: سالم

	امروز	فردا
	۱۱ / -۲	۱۲ / -۲

	اردستان	خوانسار	سمیرم	شهرضا	کاشان
	۱۸ / ۳	۷ / -۴	۷ / -۳	۱۰ / ۸	۱۴ / ۱

	گلپایگان	میمه	نائین	مبارکه	خمینی شهر
	۱۳ / -۲	۱۰ / -۶	۱۶ / ۱	۱۴ / -۵	۱۲ / -۲

روزنـــامه سراسری مـــردم نصـــف جهـــان

اصفهان زیبا

دوشنبه ۳ دی ۱۳۹۷
۱۶ ربیع الثانی ۱۴۴۰
سال پانزدهم | شماره ۳۳۷۳
۱۶ صفحه، قیمت: ۱۵۰۰ تومان

آژانس عکس روزنامه اصفهان زیبا

ISFAHAN-E-ZIBA
Vol. 15 | No.3373
MONDAY. 24 DEC 2018
حرف مردم: 3000483088

www.isfahanziba.ir
www.gardeshgarmag.com
www.isftimes.ir
www.hammahale.com

صاحب امتیاز: شرکت فرهنگی هنری مطبوعاتی پیام اصفهان زیبا | مدیرمسئول: قدرت‌اله نوروزی | مدیرعامل و سردبیر: ایمان صفری

اصفهان، میدان امام حسین علیه السلام، خیابان طالقانی، مقابل ارگ جهان نما | تلفن: ۳۲۲۱۸۱۸۲ | فاکس: ۳۲۲۱۹۰۷۰ | امور آگهی ها: ۳۲۲۲۹۵۱۲ | اشتراک ۹۵۰۱۲۰۴۱ | چاپ: آینده | esfziba.newspaper@gmail.com

آیین نامه اخلاق حرفه ای اصفهان زیبا را درسایت روزنامه مطالعه کنید — دارای امتیاز ۴۵ و رتبه ۴۶ در طرح رتبه بندی روزنامه ها

یادداشت + روز

شوآف با کریسمس بازی جدید سلبریتی‌های ایرانی

درقسمتی از سریال بیگ بنگ تئوری که داستانِ چند جوان نابغه است و در همسایگی دختری زیبا به نام پنی که در سودای بازیگری است زندگی می‌کنند، مادرِ یکی از این جوانان نابغه که خود روانکاوی برجسته است به دیدارش می‌آید و در راهرو با پنی همراه می‌شود و از او می‌پرسد چرا می‌خواهد بازیگر شود.

در پاسخ به تعجب پنی، می‌گوید اختلال روانی رایجی بین بازیگران این است که در کودکی تاییدی را که لازم دارند از پدر و مادر خود دریافت نکرده اند و برای همین می‌خواهند با کسب توجه تماشاگران، این خلأ درون خود را جبران کنند. صحنه بعدی پنی را می‌بینیم که در حال گریه کردن برای هم صحبت خود توضیح می‌دهد که هیچ‌گاه پدرش او را جدی نگرفته و همیشه در حال مبارزه برای کسب تایید او بوده است.

سریال البته سریالی کمدی است و قاعدتا این بحث هم قرار بوده شوخی باشد و اگر از روانشناسان درباره این موضوع بپرسید احتمالا با نگاه متعجب آنها روبه‌رو می‌شوید. اما به نظر می‌رسد که آن روانکاو خشک و خالی از احساسات انسانی چندان هم بیراه نمی‌گفته است، هرچند نه درباره یک صنف خاص، بلکه درباره بخشی از جامعه که سعی می‌کنند به هرنحوی که شده توجه دیگران را به خود جلب کنند.

اگر این مسئله به طور کلی درباره بازیگران صادق نیست، بدون شک درباره بخش بزرگی از آن گروهی که تحت عنوان سلبریتی شناخته می‌شوند صادق است. این البته تنها درباره واضح‌ترین نمونه‌ها صادق نیست، یعنی کسانی که با انجام کارهای محیرالعقول و اغلب خارج از دایره ادب و گاه انسانیت به دنبال جلب توجه هستند. بلکه درباره طیف بسیار گسترده‌تری صادق است که سعی می‌کنند درباره هرموضوعی، هرچند هیچ اطلاعی از آن نداشته باشند، یا هیچ ربط و نسبتی با آنها نداشته باشد، موضع گیری کنند.

به گزارش مهر، بزرگ ترین نمونه آن که در چند سال اخیر شاهدش بودیم، این بود که سلبریتی‌های اینستاگرامی، آقایان و خانم های بازیگر و نویسنده و مترجم و نظایر آن، به طرزی عجیب همه به بزرگداشتِ کریسمس روی آورده اند و عکس از درخت‌های کریسمس خود می‌گذارند و حتی جدی‌تر از هموطنان مسیحی و جدی‌تر از اهالی کشورهای اروپایی و آمریکایی کریسمس را جشن می‌گیرند. تا این جای کار به نظر می‌رسد عیبی نداشته باشد. اگر کریسمس هم مانند شب چله و عید نوروز و دیگر اعیاد و مراسم‌ها بهانه‌ای برای دورهم جمع شدن و از حال هم خبر گرفتن باشد، هیچ عیب و ایرادی که در آن نیست هیچ، بسیار هم نیکو و پسندیده است.

> واژه‌ای هست به نام اسنوبیسم که محمد قائد آن را برای اولین بار به فارسی معرفی کرد

اما ایراد کار کجاست؟ فرنگی ها اصطلاحی دارند به اسم show off که شاید ترجمه دقیقی از آن در فارسی نداشته باشیم. نزدیک ترین واژه به آن پزدادن است، اما فرق آنها این است که در پزدادن، شما چیزی می گویید تا داشته های خود را به رخ بکشید، اما در show off شما ضرورتا چیزی نمی‌گویید، بلکه حتی عمل شما هم می تواند مصداقی از آن باشد، مثلا اگر من ساعت گران قیمتی داشته باشم و عمدا آن را دائما به شما نشان دهم یا مثلا در برابر کتابخانه‌ام عکس بگیرم تا به شما بگویم که اهل مطالعه هستم.

می بینیم هرچند واژه برایمان آشنا نیست، ولی با مفهوم آن کاملا آشنا هستیم. جز این، واژه‌ای هست به نام اسنوبیسم که محمد قائد آن را برای اولین بار به فارسی معرفی کرد و به طور خیلی ساده به این معناست که من با ویژگی هایی که فکر می کنم من را با «آدم های عادی» متفاوت می کند show off کنم.

البته همان طور که قائد می‌گوید اسنوب بودن نیاز به حداقل هایی دارد و مثلا جوانکی که عکس های قهرمان های بدن سازی را به دیوار اتاقش (که بوی تجرد می دهد) می زند، اسنوب نمی توان به حساب آورد. اما سلبریتی های اینستاگرامی، همان آقایان و خانم های بازیگر و نویسنده و همه چیزدان، از این حداقل عبور کرده اند و می توانند با چیزهایی نظیر کریسمس show off کنند و به چشم خلق جهان فرو کنند که ایها الناس ببینید که من با این جماعت عوام الناس متفاوتم، من در قلب تهران درخت کریسمس دارم و بسیار از شما بهترم. این نوع از اسنوبیسم، هرچه باشد، قطعا نمونه ای از همان اختلال روانی است که مادرِ روانکاو در سریال بیگ بنگ تئوری می‌گوید.

آدم هایی که عزت نفسشان را نه از زندگی واقعی، که از تایید دیگران یا به اصطلاح «لایک»های اینستاگرامی می گیرند.

توبباف زندگی را

زندگی مثل یک کلاف کامواست؛ از دستت که در برود می‌شود کلاف سردرگم، گره می خورد، می پیچد به هم، گره گره می‌شود

بعد باید صبوری کنی و گره را به وقتش با حوصله وا کنی، زیاد که کلنجار بروی، گره بزرگ‌تر می شود، کورتر می شود...

نقش + ماضی

طوفان در شهر

۲۰۰۵- طوفان کاترینا. یک مرد در حال شنا کردن روبه‌روی مغازه میوه‌فروشی در نیواورلئان. سیل، بیشتر نقاط شهر را در برگرفت.

اینستا + خبر

هوش مصنوعی

هوش مصنوعی بیش از هر فناوری دیگری توان دگرگون کردن آینده مشترک ما را دارد و برای بررسی این آینده هیچ‌کس بهتر از مکس تگمارک نیست، استاد MIT و یکی از بنیادگذاران موسسه آینده زندگی که کارهایش به پژوهش جدی در زمینه نحوه سودمند نگاه داشتن هوش مصنوعی بسیار کمک کرده است.

خطر نسخه‌هایی که سلبریتی‌ها برای ما می‌نویسند!

امیدعلی مسعودی، عضو هیئت علمی دانشگاه سوره: در فرهنگی که ما داریم، دوست داریم همیشه به همه کمک کنیم و به همین دلیل گاهی اوقات چیزهایی را که شنیده‌ایم برای برطرف کردن مشکل طرف مقابلمان تجویز می‌کنیم. این جزو فرهنگ ماست و وقتی در حوزه کامنت‌ها و یادداشت‌های سلبریتی‌ها وارد می‌شود، بیشتر خودش را نشان می‌دهد. این موضوع بسیار خطرناک است، زیرا تاثیر سلبریتی‌ها بر زندگی عوام بسیار زیاد است. گاهی اوقات این افراد در حوزه‌هایی خارج از تخصصشان وارد می‌شوند و هم تاثیر خوب می‌گذارند هم بد. مثال خوب آن زمانی بود که در زلزله کرمانشاه کمک های مالی جمع کردند و تاثیر بد آن زمانی بود که گروهی از آنها برای خرج آن کمک های مالی شفافیت نداشتند. در واقع وقتی همه چیز در ابهام برگزار می‌شود، مردم به آنها بی اعتماد می‌شوند. به هر حال اینکه ما خودمان را در همه چیز عقل کل می‌دانیم و به جای مراجعه به پزشک از تجویز این و آن پیروی می‌کنیم، جزو فرهنگ ماست. سلبریتی‌ها هم دارند از این فرهنگ استفاده می‌کنند ولی به دلیل اثرگذاری و محبوبیت بالایی که دارند، می‌توانند آسیب بیشتری به جامعه بزنند. به همین دلیل باید در حوزه تخصصی خودشان حرف بزنند.

سلبریتی و اراده معطوف به صاحب ترجمه شدن

ناصر فکوهی، انسان شناس: انباشت سرمایه فرهنگی برای مترجمان و تفویض نقش روشنفکری به آنان است که رؤیت پذیری را در ایران برای مترجمان به اوج رسانده است. برای یک سلبریتی در میدان اجتماعی از این منظر داشتن ولع ترجمه کاملا طبیعی است. هرکسی در تلاش است صرفا با ترجمه چیزکی از این یا آن متفکر یا نویسنده ادبی خود را وارد سنتی کند که سرمایه فرهنگی زیادی را در طول سالیان دراز به بهای «عرق ریزان روح» برای خود انباشته است. این پدیده در میان سلبریتی هایی که بی نیاز از هرگونه شهرت و بدون هرگونه دغدغه مالی وارد کار ترجمه می‌شوند به بهترین وجه نمایان است. سلبریتی بازیگر، کارگردان، مجری و عکاس ما در تب و تاب اندوختن سرمایه فرهنگی برای خود، بهترین گزینه پیش روی خود را ترجمه می‌داند. او با ترجمه به سلک مترجمانی درخواهد آمد که در پیشینه خود مشغول «کار روشنفکری» بوده‌اند. این پدیده را شاید بتوان «اراده معطوف به صاحب ترجمه شدن» نامید. گسیل شدن سلبریتی ها به عرصه ترجمه را باید در همین تصویر بزرگ‌تر افزایش سرمایه فرهنگی در میدان اجتماعی تحلیل کرد.

چهره های مشهور اینستاگرام برای جامعه خطرناک اند؟

امان الله قرایی مقدم، جامعه شناس و استاد دانشگاه: اینکه سلبریتی ها نابهنجاری انجام می دهند به چند عامل بستگی دارد، اولین مورد، عامل شخصیتی این افراد است که به نهاد خانواده و شیوه پرورش آموزش آنها مرتبط است. این افراد خوداتکایی لازم را ندارند و از ارزش های نهادینه شده پیروی نمی‌کنند و خوب پرورش پیدا نکرده‌اند. دومین موضوع، فضای مجازی است که البته خود این سلبریتی ها هم بخشی از آن به شمار می‌روند. اینها چنان در فضای مجازی غرق شده اند که خودباختگی در آنها افزایش یافته، باورهای آنها را تحت تاثیر قرار داده و فروریختگی در آنها بیشتر شده است. جو اجتماعی و محیطی عامل دیگری است که در این خصوص اثرگذار است. برخلاف همین خانمی که باعث حمله به ساختمان یوتیوب شده، در مقابل او یک خانم ایرانی را داریم که معاون وزارت بازرگانی شده است. یعنی اینها به باورها و سبک زندگی که برای خود انتخاب کرده اند مربوط است و از این حوادث، معلوم می‌شود که این سلبریتی ها از اصالت فکری، خانوادگی و رفتاری برخوردار نیستند. البته از این دست سلبریتی ها در ایران، در مقایسه با کشورهایی مانند انگلیس، فرانسه، آمریکا، عربستان و هلند کمتر وجود دارند.

توییت + روز

محمود صادقی
@mah_sadeghi

در قضیه جلب شبانه اینجانب به‌علت تذکر درباره حساب های قوه قضائیه، مجلس نه تنها جلسه غیرعلنی تشکیل نداد، بلکه رئیس مجلس و هیئت نظارت بر رفتار نمایندگان، برخلاف قانون تذکر مرا خارج از وظایف نمایندگی دانستند. ۲۱۰ نماینده هم نامه فدایت شوم برای رئیس قوه نوشتند.
چرا؟!!

Translate from Persian

View Tweet activity

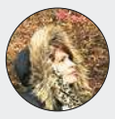

زهرا کشوری
@zahrakeshvari

براساس گزارش #دیوان_محاسبات (که اخیرا به کمیسیون کشاورزی مجلس شورای اسلامی تحویل شده،) وزارت #جهادکشاورزی، سومین وزارتخانه #متخلف در بین ۱۷ وزارتخانه دولت است که به گفته دبیر اول این کمیسیون، ۸۰ درصد تصمیم هایش غیرقانونی و تخلف بوده است/اسکان نیوز

Translate from Persian

View Tweet activity

یک قاچ + کتاب

همنوایی شبانه ارکستر چوبها

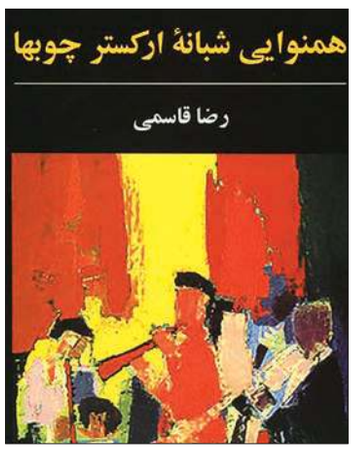

رمان همنوایی شبانه ارکستر چوبها که سال ۱۳۸۰ در ایران (و حدود پنج سال قبلش در آمریکا منتشر شده بود) یکی از تحسین شده ترین رمان های ایرانی سی سال اخیر است. رضا قاسمی در سال ۱۹۹۶ این رمان را در آمریکا به چاپ رساند که با چند سال تاخیر در سال ۸۰ به ایران راه یافت و جوایز بزرگ و متعددی را از آن خود کرد.

از جمله این جایزه ها: برنده جایزه بهترین رمان اول سال ۱۳۸۰ بنیاد گلشیری، رمان تحسین شده سال ۱۳۸۰ جایزه مهرگان ادب و برنده بهترین رمان سال ۱۳۸۰ منتقدان مطبوعات. این رمان در عین بررسی روابط ایرانیان مهاجر در فرانسه به ویژه ایرانیان ساکن این طبقه، عوالم روحی و روانی آنها و همینطور مسائل شخصی و غیر شخصی را بررسی می‌کند. رمان در گوشه هایی به روابط فردی، سیاست و زندگی اجتماعی آنها اشاره می‌کند و قاسمی راوی را از لحاظ روانی و روحی موشکافی می کند. رمان را به صورت پازلی آغاز می‌کند که با گذشت داستان پازل کامل و کامل تر می‌شود. رمان درباره مردی چهل ساله است که در زیرشیروانی طبقه ششم ساختمانی در فرانسه زندگی می‌کند که بیشتر ساکنان آن طبقه ایرانی هستند. راوی با اسباب کشی ایرانی دیگری به اسم پروفت و همینطور حمله با چاقو به دوستش احساس خطر می‌کند.

راوی رمان در گذشته های قبل رمانی به اسم همنوایی شبانه ارکستر چوبها نوشته که با گذر زمان واقعیت به سمت این رمان خیالی می رود. راوی سعی می‌کند با تحریف در این رمان واقعیت را عوض کند که این کار او به شکست منتهی می‌شود. او که به دست پروفت کشته شده و به پیشگاه دو فرشته مرگ که شبیه فاوستِ مورنائو و سرخپوست فیلمِ پرواز بر فراز آشیانه فاخته هستند حاضر می شود و محکوم به تحریف آن کتاب می‌شود که پس از مرگش منتشر شده که باعث دق مرگی صاحب خانه فرانسوی و خودکشی رعنا (یکی از شخصیت های کتاب) می شود. کیفر او برگشت به آن جهنم دره (همین دنیا) و حلول در جسم گابیک و سگ صاحبخانه فرانسوی ساختمان است...

Instagram | isfahanziba.newspaper

Telegram | @esfziba