اصفهان زیبا

ISFAHAN-E-ZIBA NEWSPAPER

* ولادت باسعادت
حضرت معصومه(س) مبارک باد *

سال شانزدهم، شماره ۳۷۷۲
سه‌شنبه ۳ تیر ۱۳۹۹
۱ ذی القعده ۱۴۴۱
۱۲ صفحه * ۲۰۰۰ تومان

Vol.16 | No.3772
Tuesday
23 June 2020

مرا به نام بخوان

تلقی ما از نام‌ها در جهان خصوصی و جهان عمومی

حتما در زندگی روزمره برای شما هم اتفاق افتاده که با دوستی بر سر نام‌گذاری موضوعی اختلاف نظر داشته‌اید؛ یعنی او می‌گفته که «این یک فاجعه است»، ولی شما آن را یک «حادثه» خوانده‌اید. شما سعی کردید دوستتان را راضی کنید که این اتفاق را یک حادثه صرف بداند، اما او در مقابل پافشاری کرده که خیر...

۱۱

عکس از مجید اسلام‌دوست

شنبه ۱ افتتاح

اخلاق حیات محور، زندگی ساز است

تاکید شهردار بر حق انسان و محیط زیست در مراسم توسعه، تجهیز و تکمیل ۲۰ ورزشگاه شهرداری

۰۵

برایشان انتخاب می‌کنند

تحلیل مدرس AFC از چالش ذوب‌آهن برای انتخاب سرمربی

۰۹

خروج گردشگری از ترس و تابوهای پیشین

مدیرکل بازاریابی و تبلیغات وزارت میراث کارنامه فعالان گردشگری را بررسی می‌کند

محمدابراهیم لاریجانی، مدیرکل دفتر بازاریابی و تبلیغات گردشگری، این روزها در صفحه اینستاگرامی خود گفت‌وگوهای زنده‌ای با عنوان «کارنامه فعالان گردشگری» ترتیب می‌دهد. گفت‌وگوی این بار با فعال گردشگری است که سابقه معاونت نظارت و معاونت بازاریابی و بین‌الملل سازمان ایران‌گردی و جهانگردی را در کارنامه خود دارد؛ همچنین معاون سیاحتی منطقه ویژه اقتصادی ارگ جدید، معاون سمگا، مشاور وزیر و دبیر کانون ملی هماهنگی گردشگری، مشاور دبیر شورای عالی مناطق آزاد، عضو هیئت مدیره سازمان ایران‌گردی و جهانگردی و مشاور عالی گروه هتل‌های هما از دیگر...

۰۸

حرف و حدیث‌ها در انتخابات کمیسیون‌ها — نگاهی به ترکیب سیاسی هیئت رئیسه کمیسیون‌های مجلس یازدهم — ۰۲

بلبشویی به نام بازار مودم — کمیاب و گران شدن مودم در اصفهان در پی ممنوعیت واردات — ۰۴

لاغری «آری» امانه به هر قیمتی — کنترل وزن تأثیر زیادی بر تضمین سلامت دارد — ۰۷

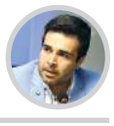

رازهای ناگفته در مرگ یک قاضی — یادداشتی از رضا صادقیان نویسنده و تحلیلگر سیاسی — ۰۲

آگهی فراخوان عمومی شماره ۹۹۶۱۰۰۲

موضوع: شناسایی شرکتهای مشاور داوطلب در اجرای طرح کاهش پیک بار خانگی و تجاری شرکت توزیع نیروی برق شهرستان اصفهان در نظر دارد از شرکتهای خدمات مشاوره و سایر شرکتهایی که تجربه کاری در پروژه های مشاوره در خصوص کاهش پیک مشترکین برق دارند، برای انجام خدمات اجرایی طرح افزایش مشارکت مشترکین برق خانگی و تجاری در کاهش پیک و پاسخگویی بار دعوت به همکاری نماید. شرکتهای فوق می توانند اسناد و مدارک این فراخوان را از تاریخ درج آگهی نوبت دوم (روز چهار شنبه تاریخ ۱۳۹۹/۰۴/۰۴) به مدت ۵ روز کاری (تا روز دوشنبه تاریخ ۱۳۹۹/۰۴/۰۹) با مراجعه سایت اینترنتی معاملات توانیر به نشانی: http://tender.tavanir.org ir سایت اینترنتی پایگاه ملی مناقصات ایران به نشانی: http://iets.mporg.ir و یا سایت اینترنتی شرکت توزیع برق شهرستان اصفهان به نشانی: http://eepdc.ir مراجعه و دریافت نمایند.

آخرین مهلت تحویل اسناد تکمیل شده تا پایان وقت اداری (ساعت ۱۴) روز شنبه مورخ ۱۳۹۹/۰۴/۲۱ و نشانی تحویل اسناد: اصفهان چهارباغ عباسی - خیابان عباس آباد - شرکت توزیع برق شهرستان اصفهان طبقه همکف - دبیرخانه شرکت توزیع نیروی برق شهرستان اصفهان می باشد.

این آگهی به منظور شناسائی و ارزیابی انتشار یافته و پس از ارزیابی کیفی از متقاضیان واجد شرایط طی مراحل بعدی دعوت بعمل خواهد آورد. ضمنا در قبال ارائه مدارک ارزیابی وجهی دریافت نخواهد شد. به مدارک و اسناد فاقد امضاء، مخدوش، غیر مستند، و مدارکی که بعد از انقضاء مهلت قید شده در آگهی واصل شوند، ترتیب اثر داده نخواهد شد. بدیهی است ارائه مدارک هیچ گونه حقی را برای متقاضیان جهت دعوت به ارائه پیشنهاد ایجاد نخواهد کرد.

- سایر اطلاعات و جزییات مربوطه در اسناد مندرج است.
- تعیین برنده بر اساس روش بودجه ثابت می باشد که بر اساس آن پیشنهاد دهنده ای که بالاترین امتیاز فنی را کسب نموده به عنوان فرد برتر انتخاب و با ایشان قرارداد با مبلغ بودجه ثابت اعلام شده منعقد می گردد.
- نحوه تعیین برنده بر اساس روش بودجه ثابت بند ج ماده ۱۷ دستور العمل خرید خدمات مشاوره که طي نامه شماره ۱۱/۲۵۵۴ مورخ ۹۶/۰۵/۳۰ به کلیه شرکتهای توزیع نیروی برق ابلاغ شده است تعیین می گردد.
- کارفرما این حق را برای خود محفوظ می دارد که قبل از انتخاب پیشنهاد دهنده یا واگذاری قرارداد، صحت و سقم اطلاعات فراهم شده از پیشنهاددهنده را به هر نحوی که خود صلاح می داند بررسی کند و پیشنهاددهنده با تسلیم پیشنهاد، این حق بررسی را از سوی کارفرما می پذیرد.
- پیشنهاد قیمت که مطابق بودجه ابلاغی تکمیل شده است باید پس از مهر و امضاء در یک پاکت جداگانه به عنوان پاکت «ج» توسط پیشنهاد دهنده ارائه گردد.

روابط عمومی شرکت توزیع برق شهرستان اصفهان

فراخوان عمومی شناسایی و جذب سرمایه‌گذار در پروژه‌های شهرداری اصفهان (شماره فراخوان ۹۹۲۰۳)

سازمان سرمایه‌گذاری و مشارکت‌های شهرداری اصفهان در نظر دارد بر اساس طرح مورد تایید معاونت شهرسازی و معماری و با استفاده از ظرفیت های بخش خصوصی نسبت به انجام "عملیات تامین مالی، ساخت و بهره برداری پروژه تالار شهر (تماشاخانه) شهر اصفهان" از طریق همکاری اشخاص حقیقی یا حقوقی اقدام نماید. لذا بدینوسیله از کلیه علاقمندان دعوت به عمل می آید از تاریخ چاپ آگهی لغایت روز پنج شنبه مورخ ۹۹/۰۴/۱۲ با مراجعه به سازمان سرمایه گذاری به آدرس: اصفهان - بوستان سعدی - روبروی صداوسیما - طبقه فوقانی بانک ملت نسبت به کسب اطلاعات بیشتر و ارائه سوابق قبلی و اعلام آمادگی اقدام نمایند.

توجه:
* متقاضیانی در بخش ارزیابی اولیه مورد تائید قرار خواهند گرفت که علاوه بر سابقه کاری مرتبط، قادر به ارائه مدارک معتبر مبنی بر صلاحیت فنی، مالی و مدیریتی باشند.
* به درخواست‌هایی که از طریق دیگر یا پس از مهلت مقرر ارائه شوند ترتیب اثر داده نخواهد شد.
* ارسال مدارک هیچگونه حقی را برای متقاضیان ایجاد ننموده و سازمان سرمایه‌گذاری و مشارکت‌های مردمی شهرداری اصفهان در رد یا انتخاب کلیه متقاضیان جهت ادامه فرایند فراخوان و انتخاب سرمایه‌گذار مختار است.

سازمان سرمایه‌گذاری و مشارکتهای مردمی شهرداری اصفهان

آگهی تمدید فراخوان شناسایی مشاورین

شهرداری اصفهان در نظر دارد طرح مطالعاتی با عنوان "ارزیابی روابط بین سازمانی شهرداری با دستگاه های ذیربط در نظام مدیریت شهری بر اساس رهیافت شبکه" را از طریق شناسایی و ارزیابی کیفی مشاورین و سپس انجام فراخوان مالی محدود؛ به مشاور صاحب صلاحیت واگذار نماید.

لذا اشخاص حقیقی و حقوقی که در زمینه مذکور دارای توانایی فنی و اسناد مثبته می باشند؛ دعوت می گردد پیشنهادیه های مربوطه شامل: ۱- مدارک مربوط به اطلاعات و تعهدات حقوقی، ۲- مدارک مربوط به توان مدیریتی و اجرایی، ۳- مدارک مربوط به توان فنی (تعریف پروژه، تخصص های مورد نیاز، زمان بندی انجام پژوهش و ساختار تیم اجرایی) که جزئیات آن در درگاه الکترونیکی شهرداری اصفهان به آدرس Isfahan.ir، بخش معاونت برنامه ریزی و توسعه سرمایه انسانی شهرداری اصفهان قسمت مدیریت مطالعات و پژوهش تحت عنوان "راهنمای فراخوان و انتخاب مشاور پروژه‌های پژوهشی و ارائه پیشنهاد" می باشد، تکمیل و حداکثر تا ۱۳۹۹/۰۴/۱۷ به آدرس: اصفهان، خیابان آیت ا... طیب، معاونت برنامه ریزی و توسعه سرمایه انسانی شهرداری اصفهان، دبیرخانه، کد پستی ۴۷۴۱۱ - ۸۱۳۶۷، تلفن: ۳۲۳۴۴۶۶۱ (۰۳۱)، نمابر: ۳۲۳۴۴۰۱۳ (۰۳۱) ارسال نمایند. روش انتخاب مشاور بر اساس فرمول کیفیت - هزینه (QCBS) می باشد.

ضمناً در این مرحله نیاز به ارسال پاکت ب (شامل تحلیل های مالی) نمی باشد و پس از ارزیابی فنی و کسب حد نصاب فنی، پیشنهاد مالی اخذ خواهد شد. لازم به ذکر است که امتیاز کسب شده در این مرحله مبنای استفاده از فرمول قیمت تراز شده و انتخاب مشاور صاحب صلاحیت خواهد بود. همچنین شهرداری اصفهان در رد و قبول یک یا تمامی پیشنهادها مختار می باشد.

معاونت برنامه ریزی و توسعه سرمایه انسانی شهرداری اصفهان

انتخابات هیئت‌رئیسه کمیسیون‌های تخصصی مجلس به پایان رسید؛ اما حرف و حدیث‌هایش همچنان به قوت خود باقی است. از ۱۴ کمیسیون تخصصی مجلس، تکلیف هیئت‌رئیسه ۱۱ کمیسیون مشخص شد؛ البته انتخابات هیئت‌رئیسه مانند خیلی از اتفاق‌های دیگری که در میان صندلی‌های سبز مجلس یازدهم رخ داد، کم عجیب غریب نبود.

نیم‌نگاه

حرف و حدیث‌ها در انتخابات کمیسیون‌ها

نگاهی به ترکیب سیاسی هیئت‌رئیسه کمیسیون‌های مجلس یازدهم

انتخابات هیئت‌رئیسه کمیسیون‌های تخصصی مجلس به پایان رسید؛ اما حرف و حدیث‌هایش همچنان به قوت خود باقی است. از ۱۴ کمیسیون تخصصی مجلس، تکلیف هیئت‌رئیسه ۱۱ کمیسیون مشخص و پرونده آن برای یک سال بسته شد؛ البته انتخابات هیئت‌رئیسه مانند خیلی از اتفاق‌های دیگری که در میان صندلی‌های سبز مجلس یازدهم رخ داد، کم عجیب غریب نبود؛ مناسباتی که به نظر می‌رسد بیشتر از آنکه درون میدان رقابت رقم خورده باشد، خارج از این رینگ و در پستوهای لابی و گفت‌وگو شکل گرفته است.

سهم ناچیز زنان در هیئت‌رئیسه کمیسیون‌ها

به گزارش خبرآنلاین، وقتی ۱۲ نماینده مرد برای هیئت‌رئیسه مجلس یازدهم انتخاب شدند، این نقد که مجلس یازدهم هم تصمیم گرفته است تا برای زنان سهمی قائل نباشد، مطرح شد؛ اما هنوز یک امید وجود داشت و آن انتخابات هیئت‌رئیسه کمیسیون‌ها بود تا زنان بتوانند در هیئت‌رئیسه کمیسیون‌های تخصصی سهم چشمگیری را دریافت کنند؛ اما همه آن امیدها روز شنبه نقش بر آب شد. ۱۶ کرسی مجلس یازدهم در دست زنان قرار گرفته و وقتی قرار است یکی از مردان رأیی را به دست بیاورد، روی رأی زنان حساب ویژه‌ای باز می‌کند؛ اما این رابطه یک طرفه است؛ چرا که وقتی نوبت به کاندیداتوری زنان می‌رسد، مردان به حضور آن‌ها چندان روی خوش نشان نمی‌دهند؛ مگر آنکه کرسی آن‌ها چندان مورد توجه نباشد؛ اتفاقی که روز شنبه در جریان انتخابات هیئت‌رئیسه کمیسیون‌های تخصصی مجلس رخ داد و از ۶۶ کرسی هیئت‌رئیسه ۱۱ کمیسیون تخصصی، تنها چهار کرسی نصیب زنان شد. در این میان کمیسیون بهداشت بیشترین اعتماد را به زنان داشت و دو کرسی دبیر اول و سخن‌گویی (فاطمه محمدبیگی و زهرا شیخی مبارکه) را به زنان سپرد. در کمیسیون آموزش و کمیسیون شوراها نیز شیوا قاسم‌پور و فاطمه مقصودی نتوانستند دبیر اول شوند.

آیا دو وزیر احمدی‌نژاد بر سر یک صندلی توافق کردند؟

چالش انتخابات در هیئت‌رئیسه کمیسیون برنامه و بودجه که از قضا در زمره محبوب‌ترین کمیسیون‌ها نیز قرار دارد، کم نبود. غلامرضا تاجگردون، نماینده گچساران، که شش سال ریاست کمیسیون برنامه و بودجه را در مجالس نهم و دهم به عهده داشت، در مجلس یازدهم با حواشی‌ای که بر سر اعتبارنامه‌اش رخ داد اصلا در انتخابات کاندیدا نشد و ترجیح داد وارد میدان رقابت با اصول‌گرایانی که از روز اول شمشیرشان را برای او از رو بسته بودند، نشود؛ رقابتی که نتیجه‌اش کاملا مشخص بود. اما این تنها حاشیه در انتخابات هیئت‌رئیسه این کمیسیون نبود: وقتی روزهای گذشته بازار گمانه‌زنی‌ها برای ریاست کمیسیون‌ها حسابی داغ شده بود، شمس‌الدین حسینی، وزیر اقتصاد دولت محمود احمدی‌نژاد، به‌عنوان یکی از مهم‌ترین گزینه‌های احتمالی برای کمیسیون اقتصادی مطرح می‌شد، هرچند احتمال حضور او در کمیسیون برنامه و بودجه هم وجود داشت؛ اما احتمالش کمتر می‌رفت، تا اینکه درست در روزهای آخر اسم او در لیست اعضای کمیسیون برنامه و بودجه به چشم خورد و جالب‌تر اینکه او برای هیچ‌کدام از کرسی‌های ریاست و نایب رئیسی وارد میدان نشد و صندلی ریاست کمیسیون برنامه و بودجه به عنوان یک پیشکش به نماینده همدان و رقیب قالیباف که در جریان انتخابات هیئت‌رئیسه مجلس یازدهم حاضر به ترک رینگ رقابت برای رئیس شدن شهردار اسبق تهران شد، تعارف شد. حضور احمدی‌نژادی‌ها در مجلس یازدهم یکی از موضوع‌هایی بود که از همان روزهای انتخابات مورد توجه قرار گرفت و آن‌ها توانستند ۱۳ کرسی مجلس را تحت لیست وزرای دولت نهم و دهم به دست بیاورند و البته صندلی‌های دیگری نیز به مدیران میانی و استانداران دولت احمدی‌نژاد رسید. ورود پرتعداد آن‌ها به خانه ملت به معنای کنار نشستن و نگاه کردن از دور نبود؛ آن‌ها هم در ماجرای اولین انتخابات هیئت‌رئیسه مجلس نقش پررنگی داشتند و هم در جریان انتخابات کمیسیون‌ها چندان بیکار ننشستند. البته با نگاهی به هیئت‌رئیسه ۱۱ کمیسیون مجلس می‌توان گفت که تجمع آن‌ها در دو کمیسیون برنامه و بودجه و انرژی بیشتر از همه به چشم می‌خورد؛ به طوری که ریاست کمیسیون برنامه و بودجه و همین‌طور کمیسیون انرژی به دست «حمیدرضا حاجی‌بابایی»، وزیر آموزش و پرورش دولت دهم و ریاست کمیسیون انرژی به «فریدون عباسی»، رئیس سازمان انرژی اتمی دولت محمود احمدی‌نژاد سپرده شد. «میرتاج‌الدینی»، معاون پارلمانی رئیس جمهور در دولت دهم، هم از دیگر مدیران دولت احمدی‌نژاد بود که کرسی نایب رئیسی دوم در کمیسیون برنامه و بودجه به نام او رقم خورد.

چالش انتخابات در هیئت‌رئیسه کمیسیون برنامه و بودجه که از قضا در زمره محبوب‌ترین کمیسیون‌ها نیز قرار دارد، کم نبود

شوک کرونایی به انتخابات کمیسیون آموزش و تحقیقات

البته احمدی‌نژادی‌ها یک شوک را هم در کمیسیون آموزش و تحقیقات پشت سر گذاشتند و آن مربوط به ریاست این کمیسیون می‌شد. در واقع وزرای دولت نهم و دهم مجلس در جریان حساب و کتاب‌های خودشان، روی گزینه ریاست در کمیسیون آموزش و تحقیقات که برای چندین سال متوالی در مجالس نهم و دهم ریاستش در دست آن‌ها بود، حساب باز کرده بودند؛ اما در روز انتخابات، زاهدی به کرونا مبتلا شد و نتوانست وارد میدان رقابت شود و همین موضوع کافی بود تا کرسی ریاست این کمیسیون به دست منادی سفیدان، کسی که اسمی از او در جریان گمانه‌زنی‌ها برای ریاست این کمیسیون مشاهده نمی‌شد، سپرده شود.

فاصله امنیت تا شورا چطور طی شد؟

یکی از عجایب دیگر در جریان انتخاب هیئت‌رئیسه کمیسیون‌های تخصصی، در کمیسیون امنیت و شوراها رخ داد. هرچند درباره کمیسیون امنیت ملی و سیاست خارجی از مدت‌ها پیش قابل پیش‌بینی بود که ریاست این کمیسیون از آن «مجتبی ذوالنوری»، نماینده قم، خواهد شد و گمانه‌زنی‌ها درباره مهم‌ترین رقیبش یعنی «فداحسین مالکی» رنگ واقعیت به خود گرفت؛ اما کسی فکرش را نمی‌کرد «محمدصالح جوکار»، عضو کمیسیون امنیت در مجلس نهم و معاون پیشین پارلمانی سپاه، جایی در کمیسیون امنیت نداشته باشد. بعد از آنکه در کمال تعجب اسم جوکار در میان اعضای کمیسیون شوراها مشاهده شد، او در جریان انتخابات هیئت‌رئیسه برای یک سال، ریاست این کمیسیون را بر عهده گرفت؛ البته بعید به نظر نمی‌رسد رضایت جوکار برای کوچ به کمیسیون شوراها، به شرط نشستن بر کرسی ریاست این کمیسیون بوده باشد.

کاندیداتوری برای هیئت‌رئیسه ممنوع؛ حتی نیکزاد

«اعضا خواستار این هستند تا اعضای هیئت‌رئیسه مجلس در کمیسیون‌هایی که نمایندگان زیادی ثبت‌نام کرده‌اند، ثبت‌نام نکنند»؛ این را یک هفته پیش زهره الهیان به زبان آورده بود؛ اما به نظر می‌رسد این قول و قرار تنها به ممنوعیت ثبت‌نام اعضای هیئت‌رئیسه مجلس در کمیسیون‌های پرترافیک ختم نشده و به یک قرار نانوشته درباره انتخابات هیئت‌رئیسه هم تبدیل شده است؛ به طوری که دیروز نه از کاندیداتوری «امیرحسین قاضی‌زاده هاشمی» در کمیسیون بهداشت خبری بود و نه نشانی از حضور «علی نیکزاد»، وزیر مسکن احمدی‌نژاد در کمیسیون عمران به چشم می‌خورد.

یکی از عجایب دیگر در جریان انتخاب هیئت‌رئیسه کمیسیون‌های تخصصی، در کمیسیون امنیت و شوراها رخ داد

دو اصلاح‌طلب در بین ۶۶ عضو هیئت‌رئیسه کمیسیون‌ها

اصلاح‌طلبان که حضورشان در مجلس یازدهم به تعداد انگشتان دست هم نمی‌رسید، در ماجرای انتخابات هیئت‌رئیسه کمیسیون‌ها هم چندان رغبتی برای حضور نداشتند و در میان ۶۶ کرسی، تنها جلال محمودزاده و آرش زره‌تن لهونی بودند که توانستند به ترتیب کرسی نایب رئیسی کمیسیون کشاورزی و دبیر دوم کمیسیون برنامه و بودجه را به خود اختصاص دهند. اگر «غلامرضا تاجگردون» را به دلیل حواشی‌ای که متوجه اوست از دایره اصلاح‌طلبان مجاز برای شرکت در رقابت هیئت‌رئیسه کنار بگذاریم، «مسعود پزشکیان» از زمره نمایندگانی بود که می‌توانست در لیست داعیه‌داران ریاست بر کمیسیون بهداشت قرار بگیرد؛ اما او هم عطای هیئت‌رئیسه را به لقایش بخشید و وارد این رقابت نشد.

زاکانی و میرسلیم همچنان در کمین دو کرسی

هرچند در جریان گمانه‌زنی‌ها برای کمیسیون‌های تخصصی نام «علیرضا زاکانی» در کمیسیون اقتصادی و «مصطفی میرسلیم» در کمیسیون صنایع و معادن به چشم می‌خورد، اما این دو نفر هیچ ظهور و بروزی در این ۱۱ کمیسیون نداشتند و به نظر می‌رسد هردو برای نشستن بر کرسی‌های کمیسیون اصل ۹۰ آماده می‌شوند. ممکن است در نهایت توافقی صورت بگیرد، به این معنا که یکی (به احتمال قوی زاکانی) عازم مرکز پژوهش‌ها و دیگری (احتمالا میرسلیم) به عنوان رئیس کمیسیون اصل ۹۰ انتخاب شود.

نگاهی به گرایش‌های سیاسی هیئت‌رئیسه کمیسیون‌ها

در میان گرایش‌های سیاسی اعضای هیئت‌رئیسه ۱۱ کمیسیون، اصول‌گرایان با ۹ کرسی بیشترین سهم و اصلاح‌طلبان با دو کرسی کمترین سهم را به خود اختصاص دادند؛ البته وضع پایداری‌ها هم چندان خوب نبود و توانستند سه کرسی را به خود اختصاص دهند. از سوی دیگر، مستقلین و اعتدال‌گرایان هم توانستند هشت کرسی را تصاحب کنند. احمدی‌نژادی‌ها هم هرچند تعدادشان زیاد نبود، اما با دو کرسی ریاست و یک کرسی نایب رئیسی در وضعیت بهتری نسبت به پایداری‌ها قرار گرفتند؛ البته تعیین تکلیف دو کمیسیون فرهنگی و حقوقی و قضایی به دلیل به حدنصاب نرسیدن این دو کمیسیون برای دو هفته دیگر ماند و باید دید سرنوشت این دو کمیسیون به کجا خواهد رسید.

یادداشت روز

رازهای ناگفته در مرگ یک قاضی

رضا صادقیان
نویسنده و تحلیلگر سیاسی

تجزیه و تحلیل رویدادها براساس شواهد، مدارک، انطباق رخدادهای گذشته و حال امکان‌پذیر است. ناظران و کارشناسان سیاسی و اجتماعی در هنگام سخن گفتن شماری از آمارها، سندها و تجربیات گذشته را کنار هم قرار داده و در نهایت تصویری را که با دیدگاه و ذهنیت خودشان هم‌خوان است، به مخاطبان ارائه می‌دهند. انتشار خبرهای روزانه و چاپ شماری از تحلیل‌ها در نشریات سیاسی و اجتماعی برگرفته از رویدادهای به وقوع پیوسته است.

افتادن درختان در پارک‌ها و محل تردد عابران پیاده، درگیری سازمان میراث با شهرداری‌ها برای مدیریت مکان‌های تاریخی، ورود حجم نقدینگی به بازارهای سکه و ارز و بازار سرمایه، بررسی وضعیت کاندیداها در انتخابات مجلس شورای اسلامی، کاهش و افزایش فروش نفت و سایر محصولات پتروشیمی و... هر کدام از موارد مطرح شده براساس شواهد و آمارهای قابل تجزیه و تحلیل است. اینکه در میان نشریات به یک موضوع و رویداد مشخص از دریچه‌های مختلف نگریسته می‌شود، نخست به فهم تحلیلگران باز می‌گردد؛ فهمی که براساس اطلاعات، مدارک، آمار و تجربیات شکل گرفته است، از همین رو تحلیل‌های مختلف نشانه روشن فهم‌های متفاوت از یک رویداد خاص و مشخص است. فهم‌هایی که هر کدام منتقل‌کننده بخشی از واقعیت‌های پیرامون هستند.

درباره قاضی منصوری طی چند روز گذشته و با طرح اتهام‌های او در دادگاه معاون اجرایی سابق قوه قضائیه (اکبر طبری)، سخن‌ها گفته شده است. اما حادثه اخیر و پایان عمر قاضی بازنشسته از جنس خبر نیست. خودکشی، پرت شدن از طبقه پنجم هتل دوک در رومانی و پرتاب کردن او از پله‌های طبقه پنجم و ششم و... خبرهای متفاوت و متناقضی است که طی چند روز گذشته منتشر شده است.

در این مورد خاص، تحلیل‌ها نشان از آن دارد که ما با یک امر مخفی، پوشیده، آمیخته با نگفتن‌ها و ندانستن‌ها و کاملا ناشناخته روبه‌رو هستیم. روشن کردن و تابانیدن نور روی امر مخفی ممکن نبوده و نیست. آخرین خبرها از قاضی منصوری به غیر از فیلم منتشر شده از سوی او خبر نیست، بلکه حدس و گمان است. اخبار منتشر شده نیز نشر گمان و دامن زدن به چنین جوی است. گویی در این مورد خاص بیش از آنکه با خبر روبه‌رو باشیم، تنها با حدس‌های پرشمار از زوایای مختلف روبه‌رو هستیم. امر پنهان قابل بازخوانی نیست. امکان بررسی و شفاف کردن آن وجود ندارد.

می‌توان درباره هر امر ناهویدا نوشت؛ ولی این نوشته‌ها نیز همچنان آمیخته با فرض، خیال و با ترسیم خطوطی همراه است که پیوندی به عالم واقع نخواهد داشت. مواردی از این دست به وفور در تاریخ دیروز و معاصر هر کشوری یافت می‌شود. مانند ترور جان اف کندی و سایر چهره‌های سیاسی که روزی در قدرت بودند؛ ولی سرنوشت برای آنان فرجامی دیگری رقم زد و همچنان در هاله‌ای از ابهام و گمان به سر می‌برند. سخن گفتن درباره امر ناپیدا به غیر از افزودن به ابهام‌های جدید افق جدیدی نمی‌گشاید، درباره قاضی منصوری نیز چنین خواهد بود.

اخبار سیاست

کدام وزرای روحانی به مجلس می‌روند؟

وزرای دفاع و پشتیبانی نیروهای مسلح و کشور امروز برای ارائه گزارش به نمایندگان در صحن علنی مجلس حاضر می‌شوند. به گزارش مهر، امیرسرتیپ امیر حاتمی، وزیر دفاع و پشتیبانی نیروهای مسلح و عبدالرضا رحمانی‌فضلی، وزیر کشور، روز سه‌شنبه به مجلس می‌روند. در جلسه مجلس، این وزرا گزارشی را از مجموعه‌های تحت امر خود و شرایط کشور به نمایندگان ارائه می‌کنند.

تحویل ندادن جعبه‌های سیاه نمی‌تواند به طور نامحدود ادامه پیدا کند

رئیس‌جمهور اوکراین تازه‌ترین موضع این کشور را درباره همکاری با ایران بر سر تحلیل جعبه‌های سیاه هواپیمای اوکراینی اعلام کرد. به گزارش ایسنا ولودیمیر زلنسکی در گفت‌وگویی اختصاصی با روزنامه گلوب اند میل کانادا درباره تحلیل و بررسی حادثه به اشتباه هدف قرار گرفتن هواپیمای اوکراینی که چندی پیش در ایران به جان باختن ۱۷۶ تن از هم‌وطنان و شهروندان دیگر کشورها منجر شد، مطرح کرد: امیدوارم در نهایت بتوانیم روی سیاستی هدف‌دار از جانب دولت ایران حساب کنیم. زلنسکی ادامه داد: نه فقط به خاطر این که آن‌ها جعبه‌های سیاه را به ما نمی‌دهند، بلکه موضوع وعده‌های دیگرشان هم مطرح است. او با طرح این درخواست که آن‌ها باید به طور رسمی عذرخواهی کنند و غرامت کافی بپردازند، مدعی شد که ما انتخاب دیگری برایمان نمی‌ماند جز متوسل شدن به دادگاه‌های بین‌المللی. رئیس جمهور اوکراین درباره تحویل دادن جعبه‌های سیاه اظهار کرد که ایران شیوع بیماری همه‌گیر کرونا را عامل تاخیر در تحویل جعبه‌های سیاه می‌دانست؛ اما «این مشکل نمی‌تواند به طور نامحدودی ادامه داشته باشد؛ چرا که ما مدت زیادی است که منتظریم».

اظهارات این مقام اوکراینی در حالی مطرح می‌شود که مقامات ایرانی در واکنش به تاخیر طرف اوکراینی در پاسخ به پیشنهاد ایران در خصوص جعبه سیاه هواپیمای اوکراینی و همچنین روشن شدن گام‌های بعدی اقدام در این زمینه، تصمیم گرفته‌اند جعبه سیاه این هواپیما را به کشور دیگری ارسال کنند.

نقل قول

اصلاح‌طلبان، فردی در قدوقواره ریاست جمهوری ندارند

سیدناصر قوامی، فعال سیاسی اصلاح‌طلب: حسن روحانی اصلاح‌طلب نبود؛ ولی اصلاح‌طلبان از وی حمایت کردند و با این کارپایگاه اجتماعی خود را به حراج گذاشتند. مردم هم یادشان نرفته است در سال ۹۴ به افرادی رای دادند؛ ولی آن‌ها عملکرد موفقی در مجلس دهم نداشتند. با این حال اگر اصلاح‌طلبان در انتخابات ریاست جمهوری پایگاه خود را به حراج نگذارند، می‌توانند این پایگاه را به پای صندوق رأی بیاورند. اگر اصلاح‌طلبان در انتخابات ۱۴۰۰ از فردی غیراصلاح‌طلب حمایت کنند، اشتباه بزرگی مرتکب شده و بیشتر آبروی خود را می‌برند. اصلاح‌طلبان درجه یک مثل مصطفی تاج‌زاده، عبدالله نوری، محمد خاتمی و محمدرضا خاتمی که اگر نامزد انتخابات هم شوند، رد صلاحیت می‌شوند. افرادی مثل جهانگیری، پزشکیان و عارف هم که امتحان خود را پس داده‌اند و فعلا اصلاح‌طلبان فردی در قدوقواره ریاست جمهوری ندارند. / **ایسنا**

اگر منصوری به قتل رسیده باشد همه پرونده طبری طرف اتهام هستند

نعمت احمدی، حقوق‌دان و وکیل دادگستری: دو راهی قاضی منصوری به این شکل بود که یا باید زندان اروپا را انتخاب می‌کرده و رودرروی نظام نیز قرار می‌گرفته (مثلا صحبت‌هایی راجع به پرونده‌هایی که داشته انجام می‌داده که شاید به دل خواهش نبوده است) یا به ایران برمی‌گشت. این میزان اتهامی که آقای قهرمانی (دادستان پرونده) می‌گویند یعنی دریافت ۵۰۰ هزار یورو رشوه مثل خلال دندان می‌ماند، پس لابد پرونده‌های دیگری هم داشته است. اتهامات منصوری فقط آن ۵۰۰ هزار یورو رشوه نبوده است؛ وگرنه برای این جرم فقط پول را پس می‌داد و یک دوره کوتاه‌مدت به زندان می‌رفت و این مقدار برای فردی مثل منصوری که چاهش را در کنار دریای دادگستری کنده بود و قطعا حسابی سیراب شده، اعدادی نبوده و لذا ایشان از پرونده‌های دیگرش خوف داشته است. اگر قاضی منصوری به قتل رسیده باشد، کل افرادی که در پرونده آقای طبری درگیر هستند، می‌توانند طرف اتهام باشند. / **اعتمادآنلاین**

نطق‌های نمایندگان از تریبون مجلس نباید تند و علیه دولت باشد

احمد کریمی اصفهانی، دبیرکل جامعه اسلامی اصناف و بازار: معضلات و مشکلات تنها در سایه تعامل، قابلیت حل و برطرف شدن دارد و هرگز از مسیر حمله به دولت کار پیش نخواهد رفت. مسئولان باید بدانند هر مقدار بیشتر به یکدیگر کمک کنند و با هم تعامل داشته باشند، به نفع مردم است و قرار نیست در برابر هم قرار گیرند. البته توجه کنیم که فقط مجلس نیست که باید تعامل کند، بلکه دولت هم باید با مجلس وارد تعامل شود و نطق‌های تریبون مجلس هم نباید تند و علیه دولت باشد. تصمیم‌سازی درست برای اولویت‌های کشور، برنامه‌ریزی برای تحقق آن‌ها و انجام اقدامات متناسب و پیشرفت در این حوزه، مستلزم تعامل میان قوا به ویژه مجلس و دولت است. با توجه به این‌که دولت باید قوانین را اجرا کند، اگر مجلس بهترین قانون را تصویب کند؛ اما تعامل مناسب میان مجلس و دولت ایجاد نشود، قانون به نتیجه نخواهد رسید. / **ایلنا**

نیم‌نگاه

اختلاف قیمت میان بازار آزاد و عرضه در بورس کالا، دلیل رانت بازار فولاد محسوب می‌شود؛ رانتی که دلالان آن را به رانت شیرین تعبیر کرده‌اند؛ زیرا رقم این رانت معادل و حتی بیش از قیمت کل زنجیره فولاد از معدن تا محصول نهایی است.

رانت ۲۴ هزار میلیاردی برای دلالان فولاد

دلیل التهاب و رانت بازار فولاد چیست؟

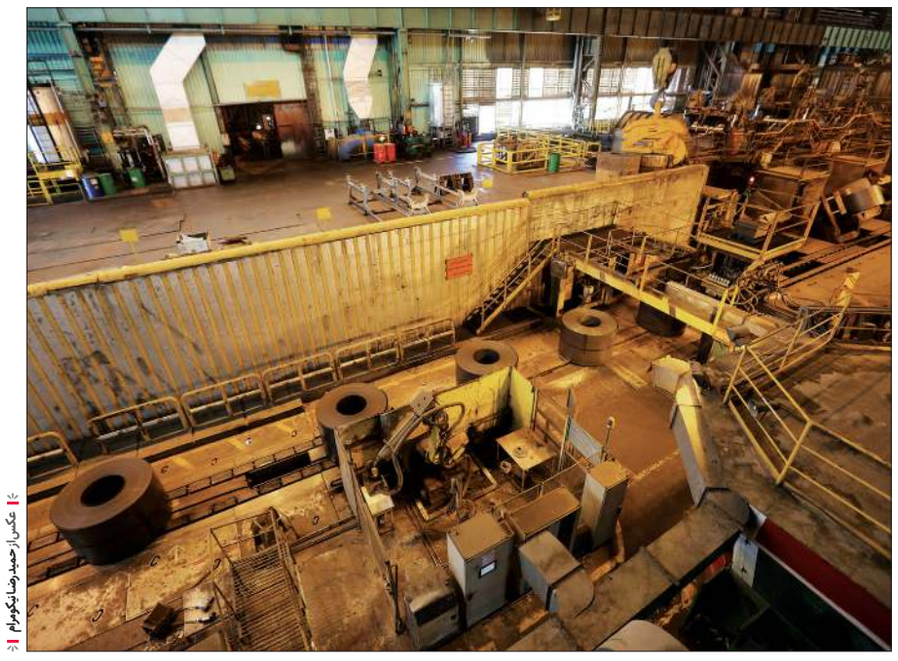

عکس از حمیدرضا نیکونرام

سعیده غفاری
خبرنگار

بازار فولاد از اواسط سال گذشته با رانت عظیمی مواجه شده است و علت اصلی آن به اختلاف قیمت فولاد در بورس کالا و بازار آزاد و تأخیر در عرضه فولاد بازمی‌گردد. در سال جاری باوجود نابسامان بودن شرایط بازار فولاد، رانت چند میلیارد تومانی نصیب دلالان و سوداگران شد. بعضی از مسئولان مانند نمایندگان مجلس و کارشناسان اقتصادی، عامل اصلی التهاب بازار فولاد را اقدامات وزارت صمت می‌دانند؛ زیرا در بازار فولاد هیچ‌گونه کمبودی وجود ندارد، دونرخی شدن آن بی‌اساس است. به اعتقاد این افراد، درمان فعلی رانت فولاد، فروش این محصولات فقط در بورس کالاست.

اختلاف قیمت میان بازار آزاد و عرضه در بورس کالا دلیل رانت بازار فولاد محسوب می‌شود؛ رانتی که دلالان آن را به رانت شیرین تعبیر کرده‌اند؛ زیرا رقم این رانت معادل و حتی بیش از قیمت کل زنجیره فولاد از معدن تا محصول نهایی است.

* ماجرای رانت فولاد چه بود؟

داستان رانت فولاد به نیمه دوم سال ۹۸ بازمی‌گردد. در آن زمان تحویل ورق‌های فولادی با تأخیر صورت می‌گرفت و رفته‌رفته این تأخیر باعث اختلاف قیمت فولاد در بورس و بازار شد. ماهانه ۳۰۰ هزارتن ورق فولادی در بورس کالا عرضه می‌شود. به گفته محمد کشانی، عضو هیئت‌مدیره انجمن تولیدکنندگان فولاد ایران در این خصوص «وقتی اسلب با قیمت پنج هزار تومان در بورس خرید می‌شود، باید با قیمت پنج هزار و ۵۰۰ تومان در بازار به فروش برسد؛ اما متأسفانه این اتفاق نمی‌افتد و سیاست‌های کنترلی دولت و وزارت صمت فقط برای شمش است.» برای نمونه در اواخر اردیبهشت، ورق فولاد مبارکه در بورس با نرخ پنج هزار و ۵۰۰ تومان فروش رفت؛ ولی در بازار با قیمت ۱۲ هزار تومان معامله شد. عرضه ماهانه ۳۰۰ هزارتن ورق فولاد در بورس کالا و فروش آن با نرخ چند برابری در بازار آزاد هرماه دو هزار میلیارد تومان رانت معادل ۲۴ هزار میلیارد تومان رانت سالانه در صنعت فولاد را به دنبال دارد. درمجموع فروش فولاد در بورس با قیمت مصوب و عرضه آن در بازار توسط بعضی از شرکت‌ها با نرخ بسیار بالایی باعث سودجویی و رانت بازار فولاد شده است، به‌طوری‌که ۲۴ هزار میلیارد تومان رانت سالانه بازار فولاد معادل نصف رقم یارانه نقدی هرسال است.

* چرا رانت فولاد به وجود آمد؟

عرضه یک کالا با قیمت پایین و فروش آن با نرخ چند برابری در بازار آزاد زمانی اتفاق می‌افتد که آن کالا در سطح کشور کم عرضه شود.

در مقابل بررسی بازار فولاد نشان می‌دهد تولید فولاد با هیچ‌گونه کمبودی روبه‌رو نیست؛ زیرا طبق آمار انجمن فولاد ایران، تولید محصولات فولادی در کشور در سال ۹۷ بیش از ۲۰ میلیون تن و مصرف کل محصولات فولادی در کشور حدود ۱۵,۵ میلیون تن بود.

همچنین در سال گذشته تولیدات فولاد ۲۷ میلیون تن یعنی ۱۰ درصد رشد نسبت به سال قبل داشت و مصرف کشور نزدیک به ۲۰ میلیون تن بود. درنتیجه سال‌های ۹۷ و ۹۸ به ترتیب با ۴,۵ و ۷ تن مازاد تولید فولاد در کشور وجود داشت، حال پرسش اینجاست که بازار فولاد با مازاد تولید مواجه است پس چرا باید گران‌فروشی و رانت میلیاردی در آن رخ دهد؟

در پاسخ به این پرسش، عده‌ای وزارت صمت را مقصر رانت بازار فولاد می‌دانند. مصطفی طاهری، نماینده مجلس شورای اسلامی، چندی پیش درباره نقش وزارت صمت در رانت بازار فولاد گفت: «به نظر می‌رسد ریشه تمام این مشکلات به دخالت‌های غیرکارشناسی وزارت صنعت، معدن و تجارت و سازوکارهای ناقص ستاد تنظیم بازار برمی‌گردد؛ زیرا پیشنهادهای انجمن‌های تخصصی نادیده گرفته می‌شود و تصمیمات کمیته‌های کارشناسی به‌واسطه اعمال نفوذ جریان‌های قدرت، تا زمان تصویب در ستاد تنظیم بازار دستخوش تغییرات فراوانی می‌شود و درنهایت آنچه اجرا می‌شود ناقص و بعضا مغایر با تصمیمات ستاد تنظیم بازار است.»

طبق گفته‌های این نماینده مجلس، قیمت پایه شمش فولاد در کمیته‌های تخصصی تعیین می‌شود و در یکی از خروجی‌های جلسه این کمیته‌ها فرمول قیمت پایه شمش فولاد معادل ۸۳ درصد قیمت‌های فوب خلیج فارس با میانگین هفتگی ارز نیمایی تعیین شد و مشخص نیست این ۸۳ درصد اختلاف بین قیمت داخلی و قیمت صادراتی چه دلیلی دارد. در مقابل معاون امور معادن و صنایع معدنی وزارت صمت، دلیل این اختلاف قیمت را یارانه انرژی شرکت‌های فولادی می‌داند. براین اساس شرکت‌ها باید محصولاتشان را با نرخ کمتری عرضه کنند؛ ولی خریداران کلی فولاد را با قیمت بالاتری به فروش می‌رسانند. درمجموع یارانه انرژی شرکت‌های فولادی و عرضه محصولات فولاد با نرخ کمتر، به‌جای مردم برای عده‌ای محدود سود شیرینی چند میلیارد تومانی به دنبال دارد. خریداران واقعی نیز ناچار به خرید فولاد با قیمت‌های بسیار بالایی از دلالان هستند.

* راه درمان رانت چیست؟

بازار فولاد کشور همان‌طور که گفته شد با مازاد روبه‌روست، ازاین‌رو تنها با ایجاد شفافیت می‌توان این بازار را به تعادل رساند. درواقع تنها راه‌حل درمان رانت بازار فولاد، بورس کالا محسوب می‌شود و اگر همه تولیدکنندگان فولاد ازجمله کارخانه قطعات فولادی، فولاد غرب آسیا، فولاد هفت الماس، فولاد کاشان، فولاد کاویان و... مانند فولاد مبارکه فقط محصولات خود را با نرخ مشخصی در بورس کالا عرضه کنند، بازار به تعادل خواهد رسید.

به دنبال عرضه فولاد در بورس، تولیدکنندگانی که ارز نیمایی و یارانه انرژی دریافت می‌کنند باید محصولات خود را به‌جای نرخ آزاد با نرخ دولتی بفروشند و رانت در این بازار از بین می‌رود.

اقتصاد ایران

کاهش نرخ بیکاری در ۲۵ استان

آمار ارائه‌شده از سوی وزارت کار نشان می‌دهد نرخ بیکاری در ۲۵ استان کشور در سال ۹۸ نسبت به سال ۹۷ کاهش یافته است؛ اما همچنان ۱۸ استان نرخ بیکاری دورقمی داشته‌اند. بررسی نرخ بیکاری جمعیت ۱۵ ساله و بیشتر در ۳۱ استان کشور طی سال ۹۸ (پیش از شیوع ویروس کرونا) نشان می‌دهد که نرخ بیکاری در کل کشور ۱۰,۷ درصد بوده است؛ اما همچنان ۱۸ استان نرخ بیکاری دورقمی دارند. نرخ بیکاری در ۲۵ استان شامل آذربایجان شرقی، آذربایجان غربی، اصفهان، البرز، ایلام، بوشهر، تهران، چهارمحال و بختیاری، خراسان جنوبی، خراسان رضوی، خراسان شمالی، خوزستان، زنجان، سیستان‌وبلوچستان، فارس، قزوین، قم، کردستان، کرمان، کرمانشاه، کهگیلویه و بویراحمد، گیلان، مرکزی، همدان و یزد طی سال ۹۸ نسبت به سال ۹۷ کاهش یافته است. در سال ۹۷ بالاترین نرخ بیکاری ۱۸,۹ درصد (مربوط به استان کرمانشاه) بود؛ اما بالاترین نرخ بیکاری در سال ۹۸ عدد ۱۵,۸ درصد (مربوط به کرمانشاه) است. استان‌های کرمانشاه با ۱۵,۸ درصد، چهارمحال و بختیاری و لرستان با ۱۵,۴ درصد، خوزستان با ۱۴,۵ درصد، کردستان با ۱۴,۴ درصد و هرمزگان با ۱۳,۹ درصد بالاترین نرخ بیکاری را به خود اختصاص داده‌اند. همچنین کرمان با ۱۱,۳ درصد، آذربایجان غربی با ۱۱,۲ درصد، گلستان با ۱۰,۹ درصد، کهگیلویه و بویراحمد با ۱۰,۸ درصد و اصفهان با ۱۰,۷ درصد در رده‌های بعدی نرخ بیکاری دورقمی قرار دارند.

سه دستور کار جدی بورس

رئیس سازمان بورس و اوراق بهادار با اشاره به اینکه ایجاد مرز شفاف و مشخص میان کارهای نظارتی و اجرایی از مهم‌ترین برنامه‌های من است گفت در حال حاضر سه موضوع به طور جدی در حال پیگیری است: نخست پیگیری سهام شناور آزاد و اجراشدن تعهد شرکت‌ها، دو بحث سهم‌های ممتاز و درنهایت صندوق توسعه تأمین مالی که مقررات آن تصویب و ابلاغ شده است. حسن قالیباف اصل افزود: ورود نقدینگی به بازار سرمایه در کل سال گذشته ۳۰ هزار میلیارد بود؛ اما در سه ماه نخست امسال، به ۵۰ هزار میلیارد تومان رسید. در سال گذشته، دو میلیون و ۹۵۰ هزار نفر در سامانه سجام ثبت‌نام کرده و یک میلیون و ۷۵۰ هزار نفر احراز هویت کرده بودند. در سه ماه ابتدایی سال ۹۹ تعداد کل ثبت‌نام‌کنندگان در سجام به ۹ میلیون و ۵۰۰ هزار نفر رسید و شش میلیون نفر تاکنون احراز هویت کرده‌اند. او با اشاره اینکه کارمزد معاملات باید کاهش یابد، تأکید کرد: این دقت را هم داریم که صنعت کارگزاری به دلیل کاهش کارمزد آسیب نبیند. قالیباف همچنین با بیان اینکه ما جزو کشورهایی هستیم که بیشترین تعداد کارگزاری را داریم؛ ولی این دلیلی نمی‌شود مجوز جدید کارگزاری ندهیم، تأکید کرد: در حال بررسی راه‌هایی برای افزایش فراوانی اطلاعات به بازار سرمایه هستیم. رئیس سازمان بورس با بیان اینکه شخصا مخالف برخورد قهری با تحلیلگران و کانال‌ها هستم، گفت: فضای مجازی یک فرصت برای بازار سرمایه است.

آگهی مزایده واگذاری حق بهره برداری پسماند خشک مناطق ضلع شرقی شهر اصفهان (شامل جمع آوری، حمل، پردازش و فروش)

سازمان مدیریت پسماند شهرداری اصفهان براساس مصوبه هیئت مدیره سازمان در نظر دارد نسبت به واگذاری حق بهره برداری از پسماند خشک مناطق ضلع شرقی شهر اصفهان مناطق ۳,۴,۶,۷,۱۰,۱۴,۱۵ (شامل جمع آوری، حمل، پردازش و فروش) را از طریق برگزاری مزایده عمومی به اشخاص حقوقی واجد الشرایط اقدام نماید. لذا از کلیه اشخاص حقوقی واجد الشرایط دعوت میگردد از تاریخ نشر این آگهی لغایت ساعت ۱۲:۰۰ روز یکشنبه مورخ ۱۳۹۹/۰۴/۲۹ جهت دریافت اسناد و مدارک مزایده فوق با در دست داشتن فیش واریزی به مبلغ ۱,۵۰۰,۰۰۰ ریال در وجه حساب پس انداز شماره ۷۰۰۸۰۶۲۷۸۷۶۱ و به شماره شبا IR ۳۷۰۶۱۰۰۰۰۰۰۰۷۰۰۸۰۶۲۷۸۷۶۱ بانک شهر شعبه حکیم بنام سازمان مدیریت پسماند، به دفتر امور حقوقی و قراردادهای سازمان واقع در اصفهان، خیابان مشتاق سوم، ابتدای بلوار ارغوانیه، کیلومترا بلوار رضوان مراجعه نمایند. آخرین مهلت ارسال پیشنهاد قیمت به دبیرخانه حراست سازمان، ساعت ۱۳:۰۰ روز یکشنبه مورخ ۱۳۹۹/۰۴/۲۹ می باشد. پیشنهادات روز دوشنبه مورخ ۱۳۹۹/۰۴/۳۰ در محل سالن جلسات معاونت محترم خدمات شهری شهرداری اصفهان بازگشایی خواهد شد.

شرایط مزایده:

۱- ارائه سپرده شرکت در مزایده به صورت نقدی یا ضمانت نامه معتبربانکی (با حداقل اعتبار سه ماهه).

۲- در صورتیکه برندگان اول و دوم شرکت کننده در مزایده از انجام معامله خودداری نمایند سپرده شرکت در مزایده آنان به ترتیب به نفع سازمان مدیریت پسماند ضبط خواهد شد.

۳- سازمان در رد یا قبول هریک از پیشنهادها مختار است.

۴- بهای پیشنهادی باید از جهت مبلغ، مشخص، بدون ابهام بوده و در پاکت لاک و مهر شده تسلیم شود.

۵- شرکت در مزایده و ارائه پیشنهاد به منزله آشنایی کامل با موضوع قرارداد و ویژگی های محدوده پیمان، قبول شروط و تکالیف اعلامی از سوی سازمان می باشدکه در پیش نویس قرارداد و پیوست های آن درج شده است.

۶- پیشنهادات واصله بعد از آخرین مهلت تعیین شده در کمیسیون معاملات سازمان مفتوح و برابر مقررات و مقتضیات سازمان تصمیم گیری و ظرف مدت هفت روز نتیجه آن در تابلوی اعلانات سازمان مدیریت پسماند شهرداری اصفهان اعلام خواهد شد.

۷- بدیهی است کلیه عملیات جمع آوری، حمل، پردازش و فروش پسماند خشک از سطح مناطق مذکور (مطابق با شرایط و مفاد قرارداد و پیوستهای آن) به عهده برنده مزایده آن مناطق خواهد بود.

۸- با توجه به اینکه شرایط شرکت در این مزایده مفصل می باشد، لذا سایر شرایط و جزییات و اطلاعات مربوطه در اسناد مزایده مندرج می باشد.

سازمان مدیریت پسماند شهرداری اصفهان

آگهی دعوت مجمع عمومی فوق العاده (نوبت اول)

شرکت سبز صفه تمیز (سهامی خاص) به شماره ثبت ۱۵۸۸۱ و شناسه ملی ۱۰۲۶۰۳۶۸۲۳۲

بدینوسیله از کلیه سهامداران محترم شرکت سبز صفه تمیز (سهامی خاص) دعوت می شود در جلسه مجمع عمومی فوق العاده که راس ساعت ۱۱ صبح روز شنبه ۱۳۹۹/۰۴/۱۴ در محل دفتر شرکت واقع در میدان امام حسین (ع)، ارگ جهان نما، طبقه پنجم واحد ۵۱۰ تشکیل می‌گردد حضور به هم رسانند.

دستور جلسه مجمع:

۱- اصلاح ماده ۸ اساسنامه

۲- سایر مواردی که در صلاحیت مجمع عمومی فوق العاده می باشد.

هیئت مدیره شرکت سبز صفه تمیز (سهامی خاص)

آگهی اخطاریه

نظر به اینکه این شهرداری قصد تملک پلاک ثبتی ۱۲۳۰ مکرر از ۹ اصلی واقع در بخش ۹ ثبتی نطنز را از طریق قوانین موضوعه دارد که در این خصوص مجوز مربوطه اخذ گردیده فلذا به کلیه مالکین پلاک فوق اخطار میگردد مستند به ماده ۸ لایحه قانونی نحوه خرید و تملک اراضی جهت اجرای برنامه های عمرانی دولت از تاریخ درج این آگهی حداکثر یکماه جهت انجام معامله به واحد املاک شهرداری نطنز مراجعه فرمایند.

علی پیرایینده - شهردار نطنز

آگهی عضوگیری و برگزاری مجمع عمومی مؤسس انجمن صنفی کارفرمایی ارزیابان خسارت بیمه ای استان اصفهان

کلیه ی متقاضیان عضویت در انجمن مذکور می توانند درخواست عضویت خود و مدارک لازم از جمله پروانه ارزیابی مدارک شناسایی لیست بیمه کارکنان و یا قرارداد کار را حداکثر تا تاریخ ۱۳۹۹/۰۴/۱۷ به هیأت مؤسس به نمایندگی آقای مهدی داوری به شماره فکس: ۳۷۷۵۸۳۲۸-۰۳۱ ارسال نمایند. از کلیه ی ارزیابان و متقاضیان دعوت می گردد در اولین مجمع مؤسس انجمن مذکور که رأس ساعت ۸ صبح روز چهارشنبه ۱۳۹۹/۰۵/۰۱ در محل: خیابان رودکی - طبقه دوم بانک تجارت دفتر خسارت بیمه با دستور کار ذیل برگزار می گردد، حضور بهم رسانند. ۱- طرح و تصویب اساسنامه ۲- انتخابات هیئت مدیره و بازرسی

آگهی کننده: هیأت مؤسس

فراخوان عمومی شناسایی و جذب سرمایه‌گذار در پروژه‌های شهرداری اصفهان (شماره فراخوان ۹۹۲۰۱) - «نوبت دوم»

سازمان سرمایه‌گذاری و مشارکت‌های شهرداری اصفهان به نمایندگی از شرکت مترو منطقه اصفهان قصد دارد تا نسبت به شناسایی و انتخاب شرکت های واجد شرایط جهت سرمایه گذاری و مشارکت در واگذاری و بهره برداری از فضاهای تبلیغاتی خط یک مترو شهر اصفهان اقدام نماید. لذا بدینوسیله از تمام شرکتها، موسسات و کانون های دارای مجوز و علاقمند به همکاری در موضوع فوق دعوت به عمل می‌آید از تاریخ چاپ آگهی لغایت روز پنج شنبه مورخ ۹۹/۰۴/۱۲ با مراجعه به سازمان سرمایه گذاری به آدرس: اصفهان - بوستان سعدی - روبروی صداوسیما - طبقه فوقانی بانک ملت و یا با ارسال کتبی اطلاعات شرکت مربوطه، سوابق قبلی و مجوزهای لازم، آمادگی خود را اعلام نمایند.

توجه:

- متقاضیانی در بخش ارزیابی اولیه مورد تائید قرار خواهند گرفت که علاوه بر سابقه کاری مرتبط، قادر به ارائه مدارک معتبر مبنی بر صلاحیت فنی، مالی و مدیریتی باشند.
- به درخواست‌هایی که از طریق دیگر یا پس از مهلت مقرر ارائه شوند ترتیب اثر داده نخواهد شد.
- ارسال مدارک هیچگونه حقی را برای متقاضیان ایجاد ننموده و سازمان سرمایه‌گذاری و مشارکت‌های مردمی شهرداری اصفهان در رد یا انتخاب کلیه متقاضیان جهت ادامه فرایند فراخوان و انتخاب سرمایه‌گذار مختار است.

سازمان سرمایه‌گذاری و مشارکتهای مردمی شهرداری اصفهان

آگهی دعوت مجمع عمومی عادی سالیانه - نوبت اول

شرکت خدماتی سحرخیزان زنده رود (سهامی خاص) به شماره ثبت ۳۱۵۷۳ اداره ثبت شرکتهای اصفهان و شناسه ملی ۱۰۲۶۰۵۲۱۲۸۳

بدینوسیله از کلیه سهامداران محترم شرکت سحرخیزان زنده رود (سهامی خاص) دعوت می شود در جلسه مجمع عمومی عادی سالیانه که راس ساعت ۱۰:۰۰ صبح روز یکشنبه ۱۳۹۹/۰۴/۱۵ در محل دفتر شرکت واقع در اصفهان، خیابان باغ گلدسته، مجتمع گلدیس، ورودی ۳ طبقه ۲ واحد ۳۲۱ تشکیل میگردد حضور بهم رسانند.

دستور جلسه مجمع: ۱- استماع گزارش هیات مدیره و بازرس قانونی شرکت ۲- بررسی و تصویب صورت های مالی منتهی به ۱۳۹۸/۱۲/۲۹

۳- چگونگی تقسیم سود سال مالی ۱۳۹۸

۴- انتخاب بازرس اصلی و علی البدل و حسابرس ۵- انتخاب روزنامه جهت درج آگهی های شرکت ۶- سایر مواردی که در صلاحیت مجمع عمومی عادی باشد.

هیات مدیره شرکت سحرخیزان زنده رود (سهامی خاص)

آگهی مفقودی

سند خودروی سواری پراید مدل سایپا ۱۴۱ به شماره موتور ۱۴۱۰۹۹۳ و شماره شاسی: S۱۴۸۲۲۸۵۱۳۹۴۶۸ شماره انتظامی ایران ۸۳-۹۲۳ ب ۱۸ مفقود گردیده و از درجه اعتبار ساقط است.

آگهی مفقودی

سند و کارت موتورسیکلت سیستم جترو تیپ ۱۲۵CDI به شماره موتور NCW*HA۷۰۰۲۵۳ و شماره شاسی NCW*** ۱۲۵A۹۰۶۲۷۴۸ مفقود گردیده و از درجه اعتبار ساقط است.

Instagram

اصفهان با بودن ما در کنار هم زیباست

Esfzibanews

مودم‌های اینترنتی در ایران تولید صفر تا صدی ندارند و اصلی‌ترین قطعات آن‌ها وارداتی است. با وجود این، دولت بر خرید و فروش نمونه ایرانی این دستگاه اصرار دارد که نتیجه آن نیز بلبشوی بازار مودم اینترنتی در اصفهان شده است.

نیم نگاه

هندزفری‌های میلیونی بازار نصف جهان

لاکچری بازی با هدفون بی‌سیم در اوج بحران اقتصادی کرونا

سعیده غفاری
خبرنگار

محبوبیت هدفون‌های بلوتوثی یا بدون‌سیم طی یک سال گذشته در بازار اصفهان افزایش پیدا کرده و در شمار پرفروش‌ترین گجت‌ها قرار گرفته‌اند. هدفون‌های بی‌سیم برخلاف گذشته، کالایی گران محسوب نمی‌شوند و با نرخ کمتر از ۱۰ هزار تومان نیز امکان خرید طرح اصل آن‌ها وجود دارد و این موضوع در افزایش تقاضا برای آن‌ها در بازار اصفهان بی‌تأثیر نیست. در مقابل برای خرید هدفون‌های مارک، باید بیش از ۳۰۰ هزار تومان و گاهی بسته به برند تا پنج میلیون تومان هزینه کرد. در این بین، تولیدکنندگان داخلی نیز از این بازار پرتقاضا غافل نمانده‌اند و هدفون‌های بی‌سیم باکیفیتی را راهی بازار کرده‌اند.

هدفون‌های بی‌سیم محصولات جدید بازار دیجیتال هستند و از همان ابتدا با قیمت بالایی در مقایسه با نمونه سیم‌دار به فروش می‌رسیدند؛ معروف‌ترین و البته گران‌ترین آن‌ها متعلق به شرکت اپل است و حالا هدفون‌های بی‌سیم مختلفی با برندهای چینی وارد بازار اصفهان شده‌اند.

هدفون‌های طرح اصل

هدفون‌های بی‌سیم با برندهای اصل قیمت بالایی در بازار اصفهان دارند؛ ولی امکان خرید مدل‌های طرح اصل با قیمت ۸۰ تا ۲۰۰ هزار تومان وجود دارد. هدفون‌های بی‌سیم مشابه نمونه محصولات اپل، سامسونگ و شیائومی هستند و از نظر ظاهری تفاوتی با نمونه اصلی خود ندارند. این هدفون‌ها قابلیت کنترل تماس، پخش موزیک، اتصال به اسمارت‌فون‌های مختلف، پخش‌کننده موسیقی و... را دارند. هدفون‌های بی‌سیم طرح اصل با قیمت ۸۰ تا ۱۱۰ هزار تومان مانند مدل mini-i۷ فاقد میکروفون هستند، امکان مکالمه ندارند و فقط می‌توان از آن‌ها برای گوش دادن به موسیقی، رادیو و... استفاده کرد؛ ولی مدل‌هایی با قیمت بیشتر از قابلیت مکالمه برخوردارند.

مارک‌های ارزان

ارزان‌ترین هدفون‌های بی‌سیم مارک در بازار اصفهان به برندهای چینی از جمله شیائومی، هایلو، ریمکس و... تعلق دارد و برای خرید هدفون‌های میان رده آن‌ها باید ۳۰۰ تا ۶۰۰ هزار تومان هزینه کرد. این دسته از هدفون‌های بی‌سیم، ظاهری ساده و ابعاد کوچکی دارند و شرکت‌های سازنده برای ایجاد تمایز با هدفون‌های قیمت بالای خود، این محصولات را فقط در رنگ مشکی تولید کرده‌اند.

هدفون‌های مارک ارزان از نشانگر LED، بلوتوث قوی، باتری‌های پرقدرت و فناوری حذف نویز بهره می‌برند. همچنین ضدآب هستند و می‌توان برای ورزش‌های آبی از آن‌ها استفاده کرد. این محصولات قابل استفاده در انواع موبایل و تبلت هستند.

گران‌ترین‌ها

شرکت‌هایی مانند اپل، سامسونگ، موتورولا، سونی و... گران‌ترین مدل‌های هدفون بی‌سیم را روانه بازار اصفهان کرده‌اند. شرکت شیائومی نیز محصولات قیمت بالایی (یعنی بیش از یک میلیون تومان) را در کنار این تولیدکنندگان در بازار عرضه می‌کند. اصلی‌ترین ویژگی این هدفون‌ها، طراحی ارگونومیک و وزن کم آن جهت راحتی گوش محسوب می‌شود. این هدفون‌های بی‌سیم از امکاناتی مانند آمپلی‌فایر مجزا، قابلیت تنظیم بیس، ضدحساسیت بودن، باتری داخلی لیتیوم یونی با دوام بالا و... برخوردارند. در بین این هدفون‌ها، محصولات شرکت اپل و بعضی از هدفون‌های Galaxy فقط با اسمارت‌فون، تبلت و پخش‌کننده‌های موسیقی اپل و سامسونگ سازگار هستند؛ ولی مابقی این هدفون‌ها قابلیت جفت شدن با تمامی دستگاه‌های هوشمند را دارند. برای خرید این قبیل هدفون‌ها باید یک تا پنج میلیون تومان هزینه کرد.

تولید داخل

شرکت ایرانی تسکو به تازگی هدفون‌های بی‌سیم باکیفیت بالایی روانه بازار کرده است. این هدفون‌ها از برند تسکو با پایه شارژ مخصوص، میکروفون داخلی باکیفیت، وزن کم، سر گوشی نرم و ضدحساسیت عرضه می‌شوند و بسته به مدل، ۳ تا ۶ ساعت در حالت مکالمه و پخش موسیقی روشن می‌مانند. محصولات تسکو با تمامی دستگاه‌ها سازگار است و به بلوتوث نسخه ۵٫۰ مجهز هستند. در حال حاضر ارزان‌ترین هدفون بی‌سیم تولید داخل در بازار اصفهان مدل ۵۳۵۰Dual TH با قیمت ۵۵۰ هزار تومان و گران‌ترین نمونه آن مدل ۵۳۶۰TH با نرخ ۷۳۰ هزار تومان محسوب می‌شود.

مشخصات تعدادی از هدفون‌های گران

تولیدکننده	مدل	نسخه بلوتوث	امپدانس (اهم)	قیمت (تومان)
شیائومی	Air ۲	۵۰	۴	یک میلیون و ۱۹۰ هزار
سامسونگ	Galaxy Buds SM-R۱۷۰	۵٫۶	۷	یک میلیون و ۷۰۰ هزار
موتورولا	Verveones Music Edition	۴۰	۸	دو میلیون و ۶۰۰ هزار
اپل	AirPods Pro	۵٫۴	۵	چهار میلیون
سونی	WF-۱۰۰۰XM۳	۹۹	۵	چهار میلیون و ۵۰۰ هزار

ویژگی‌های تعدادی از هدفون‌های بی‌سیم طرح اصل

مدل	قابلیت مکالمه	نشانگر LED	قیمت (تومان)
i۷S TWS Box	ندارد	ندارد	۸۳ هزار تومان
mini-i۷	ندارد	ندارد	۱۰۵ هزار تومان
۱۲-k	دارد	ندارد	۱۴۳ هزار تومان
i۱۲	دارد	دارد	۱۶۵ هزار تومان
H۲	دارد	دارد	۱۸۶ هزار تومان
H۲	دارد	دارد	۱۸۶ هزار تومان

مشخصات تعدادی از هدفون‌های ارزان

تولیدکننده	مدل	نسخه بلوتوث	امپدانس (اهم)	قیمت (تومان)
کیوسی‌وای	T۲C	۵	۳۲	۳۵۰ هزار تومان
هایلو	GT۲	۵	۳۰	۴۰۰ هزار تومان
ریمکس	۱۶-TWS	۵	۱۶	۴۴۴ هزار تومان
شیائومی	Redmi AirDotspro	۵	۳۲	۴۷۵ هزار تومان
باسئوس	Encok-W ۰۱	۴٫۲	۱۶	۵۷۰ هزار تومان
باسئوس	Encok-W ۰۱	۴٫۲	۱۶	۵۷۰ هزار تومان

کف بازار

اوج‌گیری قیمت طلا در خرداد

معاونت بررسی‌های اقتصادی اتاق بازرگانی تهران در گزارشی به تغییرات قیمت سکه و طلا در فاصله یک ماه ۲۵ اردیبهشت تا ۲۵ خرداد ۱۳۹۹ پرداخته و نوشته است: قیمت هر قطعه سکه تمام بهار آزادی که در ۲۵ اردیبهشت شش میلیون و ۹۱۰ هزار تومان معامله می‌شد، در ۲۵ خرداد به هفت میلیون و ۶۴۰ هزار تومان رسید. البته این در حالی است که روز گذشته هر قطعه سکه بیش از هشت میلیون تومان در بازار داد و ستد شد.

بر اساس این گزارش، قیمت هر قطعه نیم‌سکه بهار آزادی نیز در مدت زمان مشابه از سه میلیون و ۶۸۰ هزار تومان به سه میلیون و ۷۷۰ هزار تومان افزایش یافته که رشدی ۲٫۴ درصدی داشته است. این در حالی است که قیمت ربع سکه بهار آزادی طی این مدت تغییری نداشته و دو میلیون و ۳۰ هزار تومان داد و ستد می‌شده است. شاید جالب باشد که بدانیم قیمت هر ربع سکه غیربانکی در بازار اکنون به مرز دو میلیون تومان رسیده است. هر قیمت گرم طلای ۱۸ عیار طی این مدت در بازار تهران از ۶۸۴ هزار و ۳۰۰ تومان به ۷۴۱ هزار و ۸۰۰ تومان رسید که رشدی ۸٫۴ درصدی داشته است.

جزئیات افزایش سه برابری حق اشتراک تلفن ثابت در کشور

مدیرکل ارتباطات و امور بین‌الملل شرکت مخابرات ایران گفت: حق اشتراک تلفن ثابت به طور میانگین در کشور ۲٫۵ تا ۳ برابر شده و در شهر تهران حق اشتراک هشت هزار تومان شده است.

محمدرضا بیدخام افزود: طی ۱۵ سال اخیر هیچ‌گونه افزایش تعرفه‌ای در مجموعه تلفن ثابت انجام نشده است. با توجه به افزایش شدید هزینه‌ها، نیاز بود بازنگری جدی روی تعرفه‌ها صورت گیرد تا بتوان توسعه و نگهداری مطلوبی در بخش پروژه‌های مخابراتی انجام داد.

مدیرکل ارتباطات و امور بین‌الملل شرکت مخابرات ایران گفت: بدین منظور به استناد ماده چهار قانون تأسیس شرکت مخابرات ایران و تایید سازمان تنظیم مقررات و ارتباطات رادیویی مبنی بر صلاحیت مجمع عمومی صاحبان سهام، جلسه مجمع فوق‌العاده این شرکت برگزار شد. او افزود: در این جلسه تصمیم گرفته شد حق اشتراک مشتریان تلفن ثابت قدری تغییر پیدا کند. بیدخام تصریح کرد: حق اشتراکی که در روستاها از مشتریان تلفن ثابت دریافت می‌شود، با وجود سختی‌های زیاد در تأمین ارتباطات مبلغ ۱۰۰ تومان است؛ اما مشترکان شهری از این پس باید بابت حق اشتراک مبلغ دو هزار تومان، مشترکان مراکز شهرستان‌ها ۲۵۰۰ تومان، مشترکان در مراکز استان‌ها چهار هزار تومان و در کلان شهرها پنج هزار تومان پرداخت کنند.

حاشیه بازار

بلبشویی به نام بازار مودم

کمیاب و گران شدن مودم در اصفهان در پی ممنوعیت واردات

سعیده غفاری
خبرنگار

خبرهایی از کمیاب شدن مودم‌های اینترنت در سال ۹۹ در بازار اصفهان رواج پیدا کرده است که مشاهده‌های میدانی نیز صحت این خبر را تأیید می‌کنند. مودم‌های اینترنتی ADSL و سیم‌کارتی خارجی با قیمت‌های بسیار بالایی به فروش می‌رسند و برای خرید یک مودم باکیفیت باید دست‌کم ۸۰۰ هزار تومان هزینه کرد. در جست‌وجوی علت کم و گران شدن مودم‌های اینترنتی، مشخص شد دولت سال گذشته واردات مودم‌های خارجی را به منظور حمایت از تولیدکنندگان داخلی ممنوع اعلام کرد. از طرفی تولیدکنندگان داخلی توان تولید مودم اینترنتی به دلیل نبود قطعات را ندارند تا وضعیت بازار مودم‌های اینترنتی در بازار اصفهان نابسامان شود.

مودم‌های اینترنتی در ایران تولید صفر تا صدی ندارند و اصلی‌ترین قطعات آن‌ها وارداتی است. با وجود این، دولت بر خرید و فروش نمونه ایرانی این دستگاه اصرار دارد که نتیجه آن نیز بلبشوی بازار مودم اینترنتی در اصفهان شده است.

ممنوعیت واردات مودم اینترنت

عرضه مودم‌های ADSL در بازار اصفهان با کاهش چشمگیری روبه‌رو شده است و قیمت آن‌ها روزبه‌روز افزایش می‌یابد که علت اصلی آن به توقف واردات مودم از اواسط سال گذشته در جهت حمایت از تولیدکنندگان داخلی بازمی‌گردد. سازمان مبارزه با قاچاق کالا و ارز، مهر ۹۸ در ابلاغیه‌ای به کمیسیون برنامه‌ریزی، هماهنگی و نظارت بر مبارزه با قاچاق کالا و ارز استان‌ها، واردات مودم‌های اینترنت خارجی را متوقف کرد. در حال حاضر خرید مودم در بازار اصفهان بسیار دشوار است؛ زیرا ثبت سفارش مودم خارجی از ماه‌های ابتدایی سال جاری به شدت محدود شده است و فروشگاه‌داران باید فقط به عرضه مودم‌های تولید داخل بپردازند. اکنون بعضی از شرکت‌ها به صورت CKD یا SKD مودم خارجی را به اسم تولید داخل در کشور اسمبل می‌کنند؛ به طوری که شاسی از روی قاب پلاستیکی مودم جدا می‌شود، به اسم محصول تولید داخل اسمبل و فروخته می‌شود. با وجود این، شرکت‌های داخلی امکان تولید صد درصد مودم اینترنت را ندارند و قطعات اصلی آن مانند بورد وارداتی است. درنتیجه تولیدکنندگان ایرانی با مشکل کمبود قطعه روبه‌رو هستند و خرید مودم ایرانی مانند مدل‌های خارجی دشوار است.

مودم‌های ADSL

مودم‌های ADSL در مقایسه با مدل‌های سیم‌کارتی با قیمت پایین‌تری به فروش می‌رسند و با ۱۰۰ تا ۲۰۰ هزار تومان نیز می‌توان یک مودم ADSL معمولی خرید. این دسته از مودم‌ها دارای یک پورت شبکه هستند و قابلیت دریافت اطلاعات تا ۲۴ مگابیت در ثانیه و ارسال اطلاعات تا ۱٫۲ مگابیت در ثانیه را دارند؛ مودم ADSL ۲ PLUS زایکسل مدل V۳۶۵۰R-T۱-P و مودم روتر ADSL ۲ Plus دی‌پی‌نت با نرخ ۱۲۰ هزار تومان و مودم-روتر تندادی ۸۱۰ آر با قیمت ۱۶۰ هزار تومان از جمله مودم‌های ADSL ارزان بازار اصفهان محسوب می‌شوند. همچنین مودم‌های تک‌آنتن در فروشگاه‌ها انگشت‌شمار شده و قیمت آن‌ها تا چند برابر افزایش یافته است؛ برای مثال مودم روتر ADSL ۲ Plus بی‌سیم زایکسل مدل T۱۰A/B-DEL۱۲۰۱ با یک آنتن قابلیت پوشش دهی وایرلس فضای محدودی را دارد و قیمت آن‌ها ۶۵۰ هزار تومان است. مودم‌های ADSL سه آنتنه با قیمت بسیار بالایی یعنی بیش از دو میلیون تومان به فروش می‌رسند و قیمت بالای آن‌ها موجب شده عرضه محدود شود؛ مودم روتر ADSL ۲+ دو بانده تی‌پی‌لینک مدل AC۱۷۵۰Archer D۷ ـ V۱ حرفه‌ای یکی از این دستگاه‌ها با قیمت دو میلیون و ۲۵۰ هزار تومان است. در مقابل عرضه مودم‌های اینترنت دو آنتنه نسبت به تک و سه آنتن بیشتر است و با نرخ ۴۰۰ هزار تا یک میلیون تومان امکان خرید مودم‌های ADSL سه شرکت زایکسل، تی‌پی‌لینک و زولتریکس وجود دارد.

سازمان مبارزه با قاچاق کالا و ارز، مهر ۹۸ در ابلاغیه‌ای به کمیسیون برنامه‌ریزی، هماهنگی و نظارت بر مبارزه با قاچاق کالا و ارز استان‌ها، واردات مودم‌های اینترنت خارجی را متوقف کرد

وضعیت بازار مودم‌های سیم‌کارتی نیز مشابه مودم‌های ADSL است و کاهش عرضه و گرانی دو مشخصه اصلی آن محسوب می‌شود. این نوع مودم‌های سیار در دو گروه ۴G و ۳G قرار می‌گیرند. مودم‌های سیم‌کارتی ۳G با قیمت ۲۰۰ هزار تا سه میلیون تومان به فروش می‌رسند و برای خرید مودم‌های سیم‌کارتی تولید داخل مانند ایرانسل، آسیاسل، آسیاتک باید کمتر از یک میلیون تومان هزینه کرد. برای خرید مودم‌های سیم‌کارتی ۳G وارداتی مانند هوآوی، تی‌پی‌لینک، بیکام، زدام ای و... باید یک تا دو میلیون و ۵۰۰ هزار تومان پرداخت. مودم‌های سیم‌کارتی ۴G بیشتر وارداتی هستند و در رنج قیمت ۴۵۰ هزار تا سه میلیون تومان به فروش می‌رسند. در جدول تعدادی مودم اینترنت سیم‌کارتی معرفی شده است.

مشخصات تعدادی از مودم‌ها

تولیدکننده	مدل	شبکه قابل پشتیبانی	نشانگر LED	قیمت (تومان)
آسیاسل	E۳۵۳۱	۳G	دارد	۳۰۰ هزار
هوآوی	E۳۵۲	۳G	ندارد	۶۳۰ هزار
ودافون	R۲۱۵	۴G	ندارد	یک میلیون و ۱۰۰ هزار
زدام‌ای	MF۸۵۵	۴G	دارد	یک میلیون و ۴۰۰ هزار
بیکام	LTE	۳G	دارد	یک میلیون و ۶۵۰ هزار
دی‌لینک	DWR-M۹۶۰	۴G	ندارد	دو میلیون و ۵۱۰ هزار

ساخت ایران

راهنمای خرید پایه چسب

مرتب بودن میز کار یا تحریر از عوامل اصلی حفظ تمرکز به حساب می‌آید. یکی از وسایل پرکاربرد برای نظم دادن به میز، پایه چسب است. پایه چسب برای هر اداره، مدرسه و خانه وسیله ضروری و کاربردی است؛ به کمک این وسیله کوچک و کاربردی می‌توان کارها را نیز سریع‌تر انجام داد.

پایه چسب صدف

مدل: Mr. Small

ابعاد: ۱۰۵×۹۰×۱۳۵ میلی‌متر
جنس بدنه: پلاستیک
قیمت: ۳۰ تا ۳۶ هزار تومان

این محصول ابزاری کاربردی است که به راحتی جای خودش را روی میز کار و تحریر شما پیدا می‌کند. این پایه چسب با ظاهر بامزه و طراحی خلاقانه‌اش میز شما را خوش رنگ و لعاب‌تر می‌کند و به کارتان سرعت بیشتری می‌دهد. پایه چسب صدف مدل Mr. Smart از پلاستیک محکم ساخته شده است و به همین دلیل مدت‌های طولانی به کارش ادامه می‌دهد. طول این پایه چسب ۱۳٫۵ سانتی‌متر است و عرضی برابر با ۹ سانتی‌متر دارد.

با همین ابعاد کوچک و جمع‌وجور است که می‌توانید بخشی از میزتان را به آن اختصاص دهید و آن را همیشه در دسترس داشته باشید.

پایه چسب

مدل: S۱۸۱

ابعاد: ۷۰×۶۵×۱۵۰ میلی‌متر
جنس بدنه: پلاستیک
قیمت: ۲۰ تا ۲۶ هزار تومان

وجود این پایه چسب باعث می‌شود که همیشه به یکی از ابزارهای پرکاربرد روزمره‌تان دسترسی داشته باشید. کف این پایه چسب به نحوی ساخته شده است که به هیچ‌وجه لیز نبوده و روی میز ثابت می‌شود. بدنه این محصول از پلاستیک محکمی ساخته شده که آن را در برابر ضربه، مقاوم کرده است. این ابزار ابعادی برابر با ۷۰×۶۵×۱۵۰ میلی‌متر دارد. این ابعاد باعث می‌شود این محصول جای زیادی را روی میز شما اشغال نکند و همیشه بتوان به راحتی از نوارچسب متصل به آن استفاده کرد.

تیغه تیز این پایه، شما را از کاربرد ابزاری مثل قیچی و کاتر بی‌نیاز می‌کند و به کارتان سرعت بیشتری می‌دهد. گفتنی است که رول پلاستیکی موجود در این محصول به شما کمک می‌کند تا بتوانید به راحتی نوارچسب دیگری جایگزین آن کنید. در استفاده از نوارچسب باید به یاد داشته باشید که عرض آن بیشتر از ۱٫۹ میلی‌متر نباشد تا بتواند توسط این پایه چسب مورد استفاده قرار گیرد.

پایه چسب سهند

مدل: ۲۰۲۰

ابعاد: ۸۰×۱۳۵×۱۹۰ میلی‌متر
جنس بدنه: پلاستیک
قیمت: ۲۷ تا ۳۳ هزار تومان

محصول حاضر یکی از ارگانایزرهایی است که با قیمت مناسب و ظاهر ساده خود می‌تواند کار شما را تا حد زیادی راه بیندازد. این استند چسب نواری، کاغذ و بسیاری دیگر از وسایل را در خود جای دهد. این محصول از پلاستیک شفاف ساخته شده است، به همین دلیل به راحتی می‌توان وسایل موجود در هر قسمت از این ارگانایزر را دید. همچنین به دلیل اندازه متوسط خود می‌تواند بدون اشغال فضای زیاد، در گوشه‌ای از میز کار یا تحریر شما قرار بگیرد. این محصول مناسب چسب نواری است که پهنایش بیشتر از دو سانتی‌متر نباشد. تیغ پایه سهند سریع و ساده چسب را به تکه‌هایی با اندازه دلخواهتان می‌برد تا شما برای این کار نیازی به استفاده از کاتر یا قیچی نداشته باشید. / **گروه بازار**

نیم نگاه

سومین برنامه «هریکشنبه، یک افتتاح» با محوریت بازگشایی و آغاز به کار ۲۰ ورزشگاه توسعه، تجهیز و ترمیم شده شهرداری اصفهان عصر یکم تیر در ورزشگاه آبشار برگزار شد و شهردار اصفهان اخلاق انسان را محور حرکتی یک بعدی دانست اما در باب اخلاق حیات محور گفت که این موضوع انسان، محیط زیست و حق بشری را محترم می‌شمارد.

اخلاق حیات محور زندگی ساز است

تاکید شهردار بر حق انسان و محیط زیست در مراسم توسعه، تجهیز و تکمیل ۲۰ ورزشگاه شهرداری

عکس از: مجید اسلام‌دوست

زهره قندهاری
دبیر سرویس شهر

ورزشگاه آبشار عصر یکم تیر مکانی شد برای برگزاری سومین برنامه «هر یکشنبه، یک افتتاح». برنامه‌ای که محوریت آن بازگشایی، توسعه، تجهیز و ترمیم ۲۰ ورزشگاه شهرداری اصفهان بود. تأکید بر حیات محوری موضوع مهم تمام حرف‌های شهردار اصفهان بود. قدرت‌اله نوروزی اظهار کرد: «اخلاق انسان محور حرکتی یک بعدی است؛ اما اخلاق حیات محور، انسان، محیط زیست و حق بشری را محترم می‌شمارد و حرکت شهرداری برای بهره‌برداری از ۲۰ ورزشگاه با اعتبار ۷۵ میلیارد ریال و با مشارکت بخش خصوصی در همین راستا انجام شده است.»

او ادامه داد: «این طرح در محلات و مناطق مختلف شهر با مشارکت بخش خصوصی و با هدف بهسازی مکان‌هایی برای اوقات فراغت جوانان، کاهش آسیب‌های اجتماعی و افزایش نشاط شهروندی صورت گرفته است؛ اما با توجه به اعلام مجوز رسمی ستاد کرونا مبنی بر بازگشایی ورزشگاه‌ها با حفظ پروتکل‌های بهداشتی، این ورزشگاه‌ها یکم تیر، هم‌زمان با آغاز فصل تابستان و فصل اوقات فراغت بازگشایی رسمی شد.»

شهردار اصفهان با اشاره به ورود شهرداری اصفهان به حیطه فعالیت‌های فرهنگی و ورزشی گفت: «در حال حاضر در کنار همه فعالیت‌های عمرانی بزرگ و اتفاق‌های شیرینی که توسط شهرداری اصفهان در حال انجام است و باعث شده به‌عنوان شهرداری موفق در کشور معرفی شود، به حوزه فرهنگ و ورزش هم وارد شده‌ایم.»

نوروزی رویکرد قابل‌توجه شورای شهر را در تصویب مصوبات مناسب و همچنین تلاش مدیران شهری و توجه به پیشنهادهای شهروندان را از مهم‌ترین عوامل عملکرد موفقیت‌آمیز مدیران شهری دانست و تأکید کرد: «برگزاری جلسات هم‌اندیشی و شنیدن نظرات اصناف و گروه‌های مختلف به این دلیل است که شهرداری بتواند مسیر انتخاب‌شده را به درستی هدایت کند.»

او با تأکید بر تفاوت‌های دو رویکرد اخلاقی انسان‌محوری و حیات‌محوری گفت: «در حال حاضر فضای شهری امروز بر اخلاق حیات‌محور تأثیر می‌گذارد.» شهردار اصفهان توضیح داد: «اخلاق انسان محور حرکتی یک بعدی است؛ درحالی‌که در اخلاق حیات‌محور، انسان، محیط‌زیست و حق بشری محترم دانسته می‌شوند؛ همچنین اخلاق حیات‌محور حقوق همه را به‌عنوان حق مسلم بشری مورد توجه قرار می‌دهد و به همین دلیل تأکید و مسیر حرکت ما نیز بر اخلاق حیات‌محور است.»

شهردار اصفهان جدی‌گرفتن حوزه ورزش را رکن مهمی در ایجاد جامعه‌ای سالم با زندان‌های خالی دانست و افزود: «برای داشتن جامعه‌ای سالم و دستیابی به اخلاق حیات‌محور، به‌جز این باید در حوزه تأمین نیازمندی‌های بهداشتی پیش‌قدم باشیم و از سوی دیگر به آموزش و پرورش و دانشگاه‌ها که ضلع سوم این سه‌گانه هستند، توجه کنیم.» نوروزی در ادامه از افتتاح ۳۲ پروژه طی هشت ماه آینده خبر داد و گفت: «درصورت حمایت شورای شهر و سایر بخش‌های شهرداری برای برگزاری برنامه "هریکشنبه، یک افتتاح" قادریم هرماه چهار افتتاح و طی هشت ماه آینده ۳۲ افتتاح داشته باشیم که روندی افتخارآمیز است، افتخاری که باعث می‌شود در شهر زمینه‌ای را فراهم کنیم تا جوانان ضمن داشتن اوقات فراغت مناسب، از جسم و روح سالمی برخوردار باشند.»

چمن ورزشگاه امین بهره‌برداری شده و سالن توپی این ورزشگاه که توسط شهردار منطقه ۶ مجددا ساخته شده در اختیار شهروندان قرار گرفته است

توسعه پایدار در گرو تحقق اقتصاد فرهنگ است

در ادامه این مراسم، معاون فرهنگی شهردار اصفهان سخنانی را درباره اهمیت موضوع توسعه پایدار برای همه شهرهای جهان مطرح کرد: «این موضوع به یک مدیریت پایدار نیازمند است.» محمد عیدی گفت: «باید توجه داشت که بهره‌مندی از امکانات، توسعه را براساس شاخص‌های زیست بومی محقق می‌کند و تأکید بر اقتصاد فرهنگ یکی از موضوع‌هایی است که در حوزه توسعه پایدار محل توجه است.»

او با اشاره به اینکه بسیاری از شهرهای توسعه‌یافته دنیا از طریق درآمدهای پایدار ناشی از اقتصاد فرهنگ اداره می‌شوند، درآمد ۵۵ میلیارد یورویی صنعت خودروسازی آلمان را مثال زد و افزود: «در این صنعت ۴۵۰ هزار شغل ایجاد شده است؛ درحالی‌که آلمان در حوزه اقتصاد فرهنگ ۶۶ میلیارد یورو درآمدزایی با ۹۸۰ شغل ایجاد شده دارد. درآمد حاصل از تفریحگاه‌های آمریکا نیز معادل ۷۶۰ میلیارد دلار است.»

رئیس سازمان فرهنگی، اجتماعی و ورزشی شهرداری اصفهان سپس شرح داد: «اقتصاد فرهنگ به ایجاد دو پدیده پایدار می‌پردازد: یکی، درآمدهای پایدار و دیگری، رفتارهای پایداری که از الزامات توسعه‌یافتگی هر بافت فرهنگی است. اقتصاد فرهنگ نیز باعث افزایش نشاط اجتماعی و کاهش آسیب‌ها می‌شود و همه این نتایج به صورت خودجوش و در بستری مدنی شکل می‌گیرد.»

عیدی، رشد اقتصاد فرهنگ را مشروط به تکیه بر ظرفیت‌های نهادهای مدنی و بخش خصوصی دانست و افزود: «این اقدام انگیزش این بخش‌ها در خلاقیت فرهنگی و ورزشی را به دنبال دارد و از سوی دیگر، نیز دمکراتیزه‌کردن سرمایه‌گذاری در حوزه فرهنگ و ورزش باعث توسعه طبیعی شهرها خواهد شد.»

او خاطرنشان کرد: «بر همین اساس از ابتدا کارگروه اقتصاد فرهنگ در معاونت فرهنگی شهرداری تشکیل جلسه داد و ظرفیت‌هایی را که می‌توان با آن از سرمایه بخش خصوصی و نهادهای مدنی استفاده کند، بررسی کرد.»

معاون فرهنگی شهردار اصفهان طرح هم‌پیوندی با شهرهای سیستان و بلوچستان در قالب هم‌پیوندی شهر «بنت» با شهر اصفهان را در بستری کاملا مدنی از جمله اقدامات پرثمر مدیریت شهری دانست و تأکید کرد: «اکنون در شهر بنت بیمارستان ۳۵ تختخوابی و مرکز نیکوکاری توسط خیران شهر اصفهان و با تسهیلگری شهرداری در حال احداث است؛ همچنین ۴۰ درصد جاده مواصلاتی زرآباد به بنت با تکیه بر خیّران و تسهیلگری شهرداری اصفهان اجرایی می‌شود.»

به گفته عیدی، در بخش واگذاری به نهادهای مدنی نیز ۶۵ فرهنگ‌سرا به نهادهای مدنی واگذاری شده است؛ همچنین ضریب تأثیرگذاری بر مخاطبان افزایش و به همین میزان هزینه‌های تعاملی و اقتصادی کاهش پیدا کرده است. او یادآور شد: «در همه برنامه‌های معاونت فرهنگی میزان مشارکت ازجمله در حوزه ورزش افزایش‌یافته و بسیاری از برنامه‌های عرصه محور معاونت ورزشی با مشارکت نهادهای مدنی و هیئت‌های ورزشی پیش رفته است.» او توسعه، ترمیم و تجهیز مجموعه‌های ورزشی را از دیگر اقدامات مشارکتی در این معاونت دانست که با همکاری معاونت مالی و اداری سازمان و همچنین همکاری معاونت ورزشی سازمان فرهنگی، تفریحی شهرداری صورت گرفته است.

درصورت حمایت شورای شهر و سایر بخش‌های شهرداری برای برگزاری برنامه «هر یکشنبه، یک افتتاح» قادریم هرماه چهار افتتاح و طی هشت ماه آینده ۳۲ افتتاح داشته باشیم

مروری بر اجرایی شدن پروژه‌های ورزشی شهر

رئیس سازمان فرهنگی، اجتماعی و ورزشی شهرداری اصفهان از واگذاری سالن چندمنظوره رزمی امین در منطقه ۶ به بخش خصوصی که قبلا با چالش بهره‌برداری مواجه بود، خبر داد و گفت: «چمن ورزشگاه امین بهره‌برداری شده و سالن توپی این ورزشگاه که توسط شهردار منطقه ۶ مجددا ساخته شده در اختیار شهروندان قرار گرفته است؛ همچنین زمین‌های تنیس خانه اصفهان ترمیم و تجهیز شده است.»

او افزود: «سالن ورزشی طیب ترمیم و استخر سرتاوه به بخش خصوصی واگذارشده، سالن بدن‌سازی مجموعه ورزشی ارغوان به شیوه مدرن تجهیز و به‌روزرسانی شده و سالن بدن‌سازی مجموعه ورزشی شهید غازی نیز توسط بخش خصوصی به‌روزرسانی شده است.»

بهره‌برداری از سالن بدن‌سازی ورزشگاه امیرالمؤمنین، تعویض، بهینه‌سازی و تجهیز چمن مصنوعی مجموعه ورزشی شهدای شهرداری پس از گذشت هشت سال، آمادگی بهره‌برداری از سالن چندمنظوره ورزشگاه امین‌آباد منطقه ۱۲ و احداث سالن پیلاتس مجموعه ورزشی کردآباد، سالن حرکات اصلاح درمانی مجموعه ورزشی وحید و مجموعه ورزشی آبشار و مجموعه ورزشی در زیرگذر چهارراه وکلا و همچنین بهره‌برداری از ورزشگاه سلامت و ورزشگاه بهمن در منطقه ۱۴، سالن ورزشگاه کوجان در منطقه ۸، سالن رزمی مجموعه ورزشی فردوان و مجموعه کوثر در منطقه ۱۲ از دیگر پروژه‌هایی بود که عیدی به آن‌ها اشاره کرد.

تقدیر از مشارکت بخش خصوصی برای تجهیز ورزشگاه‌ها

پس از آن نوبت به عضو شورای شهر اصفهان رسید تا حضور بانوان در اجتماع را زمینه‌ساز ایجاد شور و نشاط قلمداد کند.

فریده روشن گفت: «معاونت فرهنگی شهرداری اصفهان اقدامات خوبی برای حضور پرشور مردم در حوزه‌های ورزشی انجام داده که از فعالیت‌های آن‌ها برای مشارکت بخش خصوصی قدردانی می‌کنیم؛ چنانکه ورزشگاه‌هایی که امروز در اختیار مردم قرار گرفته با مشارکت بخش خصوصی تجهیز شده است.» او ادامه داد: «شهرداری باید زیرساخت‌های مناسب را برای بخش خصوصی فراهم کند تا آن‌ها نیز افتخارات موردنیاز شهر و جامعه را خلق کنند.»

تقدیر از فعالیت‌های هفتادساله سرهنگ محمود یاوری، پیش‌کسوت حوزه فوتبال شهر اصفهان و کشور از سوی شهردار و رئیس شورای شهر اصفهان پایان‌بخش این مراسم بود. محمود یاوری سابقه ۵۰ سال مربی‌گری در میادین فوتبال کشور ازجمله تیم‌های شاهین اصفهان، سپاهان و ذوب‌آهن را دارد.

شهر و عمل

اجرای طرح «میز خدمت» در مناطق شهرداری

حرمت مردم باید حفظ شود

فرناز کلباسی
خبرنگار

جلسه بازرسان مناطق با حضور رئیس شورای اسلامی شهر، مدیرکل بازرسی شهرداری اصفهان و جمعی از بازرسان مناطق پانزده‌گانه شهرداری در نخستین روز از نخستین ماه تابستان برگزار شد تا به بررسی مباحث مطرح‌شده در خصوص ارتقای سطح کیفی فعالیت کارکنان در تمامی مناطق و عوامل افزایش انگیزه‌های آن‌ها برای فعالیت بهتر بپردازد.

رئیس شورای اسلامی شهر اصفهان در خصوص برگزاری این نشست در گفت‌وگو با «اصفهان زیبا» گفت: «در این نشست تأکید شد تا بازرسان تلاش جدی‌تری برای برقراری ارتباط و تعامل با کارکنان شهرداری و مردم داشته باشند تا طرح میزهای خدمت که هم‌اکنون در شهرداری‌ها اجرا می‌شود با کیفیت بهتری عملی شود.» علیرضا نصر اصفهانی تأکید کرد: «آنچه از اجرای طرح میزهای خدمت مدنظر داریم در سه بخش خلاصه می‌شود و همه باید برای تحقق آن‌ها تلاش کنیم. نخست اینکه طرح فاصله‌گذاری اجتماعی که با توجه به حضور مردم در شهرداری‌ها تعیین‌شده باید دقیق و کامل اجرایی شود. دوم اینکه احترام به وقت و زمان مردم باید مدنظر باشد و کارآن‌ها باید در حداقل زمان ممکن انجام شود تا مکان را ترک کنند. سومین مسئله هم این است که باید حرمت مردم حفظ شده و با احترام و تکریم با آنان رفتار شود تا مبادا احساس کنند که بین آن‌ها و مسئولان فاصله‌ای وجود دارد.» به گفته او، شهرداری خدمتگزار مردم است و باید برای افزایش اعتمادسازی آن‌ها تلاش کند. رئیس شورای اسلامی شهر اصفهان تصریح کرد: «در این نشست تأکید کردیم که به‌جای رفتارهای مچ‌گیرانه، پیشگیرانه عمل کنند و به‌جای کدورت با صمیمیت و دوستی فرصت بهتری را برای انجام کارها به خودشان بدهند.»

نصر اصفهانی افزود: «بازرسان می‌توانند برای اجرای سه بخشی که در خصوص میزهای خدمت گفته شده، هم با ایجاد ترس و دلهره وارد عمل شوند و هم رفتاری داشته باشند که برای کارکنان ایجاد انگیزه کند و در نقش یار و مددکار آن‌ها ظاهر شوند.» به گفته او، «اغلب، سه بخش حقوقی، حراست و بازرسی در شهرداری‌ها قادر هستند با رفتار نادرست فضای متشنجی را ایجاد کنند. اما از سوی دیگر می‌توانند با ایجاد صمیمیت میان خودشان و کارکنان، هم وظیفه‌شان را به درستی انجام دهند و فضای الفت و دوستی را به مناطق پیوند بزنند.»

رئیس شورای اسلامی شهر اصفهان در ادامه از توجه جدی شورای شهر به تحقق بودجه‌ای برای تأمین حقوق و مزایا و مباحث رفاهی کارکنان شهرداری اصفهان خبر داد و تشریح کرد: «در جلساتی که شخصا هفته‌ای یک بار در شهرداری‌های مناطق داشتم و از نزدیک با کارکنان آن‌ها صحبت می‌کردم، در جریان مسائل و مشکلات آن‌ها قرار گرفتم و خوشبختانه نتیجه این جلسات تحقق بودجه‌ای ۹ میلیارد تومانی برای تأمین حقوق و مزایا و مباحث رفاهی آن‌ها بود.»

نصر اصفهانی افزود: «به آن‌ها قول دادم که آنچه مصوب شده امسال صد درصد محقق می‌شود تا انگیزه‌ها در مجموعه مدیران شهرداری برای خدمت‌رسانی به مردم افزایش پیدا کند. امیدواریم شهردار اصفهان و معاون امور مالی و اقتصادی او نیز بر اجرای این مسئله تأکید داشته باشند تا آنچه به کارکنان وعده داده‌شده در قالب بسته‌هایی همچون شارژکارت‌ها و بن‌ها و... در اختیار کارکنان قرار بگیرد و با این اقدام بتوانیم شرایط بهتری را برای کارمندان رقم‌زده و انگیزه‌های آن‌ها را برای خدمت‌رسانی بهتر به مردم افزایش بدهیم.» او در پاسخ به اینکه آیا بودجه در نظر گرفته‌شده برای بازرسی همه مناطق یکسان است یا نه، گفت: «بودجه بازرسی تعریف خاصی ندارد و همراه با حقوق و مزایا و مباحث رفاهی در همه مناطق یکسان در نظر گرفته نشده است. اما با توجه به اینکه سوم سال ماه را به پایان رساندیم، با این اتفاق خوشبختانه بودجه ۲۵۰۰ میلیارد تومانی که باید از مناطق به دست آید، خوشبختانه ۴۰ درصد آن محقق شده که بسیار خوب است و می‌شود از این طریق پروژه‌ها را با سرعت پیگیری کرد.»

پاسداشت

تقدیر مدیرکل انتقال خون استان اصفهان از شهردار اصفهان به منظور خون‌دهی

۱۷ خرداد امسال با توجه به کاهش خون‌دهی شهروندان اصفهان به دلیل وجود ویروس کرونا، شهردار اصفهان به همراه برخی از معاونانش به سازمان انتقال خون رفتند و با خون‌دهی، این عمل خداپسندانه، در جهت این کار نیکو گام برداشتند. در همین راستا، مجید زینلی، مدیرکل انتقال خون استان اصفهان در نامه‌ای خطاب به نوروزی نوشت: «جناب آقای قدرت اله نوروزی ایثار و نوع‌دوستی موهبتی است الهی در اندیشه انسان‌هایی که خدمت به مردم و رضای حق‌تعالی را سرلوحه کار خویش قرار داده‌اند. به مناسبت ۲۴ خرداد روز جهانی اهدای خون، ۱۷ خرداد ۹۹ جنابعالی به اتفاق مدیران شهری براساس تعهد و درک ارزش‌های واقعی زندگی و بخشش حیات دوباره به همنوع در راستای تأمین خون سالم و کافی برای نیازمندان به این ماده حیات‌بخش در شرایط بحران کرونا، انتقال خون استان اصفهان را یاری کردید. به این وسیله مراتب سپاس خود را از مشارکت ارزشمند جنابعالی، معاونان و شهرداران مناطق شهری در تأمین خون سالم و کافی برای نیازمندان به این ماده حیاتی تقدیم می‌کنم و آرزوی سلامتی و تندرستی از خداوند منان برای جنابعالی و همکاران محترم دارم.»

شهر سالم

افزایش سرویس‌های بهداشتی در سطح شهر

اهمیت موضوع سرویس‌های بهداشتی در جهان تا حدی است که سازمان ملل متحد ۱۹ نوامبر (۲۸ آبان) را به‌عنوان روز جهانی توالت (World Toilet Day) نام نهاده است. این مناسبت نمادین برای آگاهی بخشی به جوامع بشری درباره آسیب‌هایی است که استفاده نکردن از سرویس‌های بهداشتی مناسب برای انسان و کره زمین به دنبال خواهد داشت. به همین مناسبت از سال ۲۰۰۱ میلادی سازمان بین‌المللی توالت (World Toilet Organizatin) تأسیس شد تا توسعه سرویس بهداشتی مدرن را در سراسر جهان در دستور کار قرار دهد.

معاون خدمات شهری شهردار اصفهان گفت: امسال در ۲۰ نقطه شهر به ظرفیت سرویس‌های بهداشتی شهر اضافه خواهد شد.

به گزارش روابط عمومی معاونت خدمات شهری شهرداری اصفهان حسین امیری با اشاره به این موضوع گفت: شهر اصفهان با حدود دو میلیون نفر جمعیت و حدود ۵۵ هزار مساحت (۳۵ هزار هکتار مساحت حریم و ۲۰ هزار هکتار مساحت قانونی) و هزار هکتار وسعت، نیاز به توجه، خدمت‌رسانی بهینه و یاری‌رسانی به مردم در حوزه‌های مختلف دارد.

او با بیان اینکه اصفهان به‌عنوان یک کلان‌شهر مطرح در سطح جهان باید زیبنده پذیرش گردشگران، مسافران و دوستداران این شهر باشد، تأکید کرد: نمی‌توان ادعای گردشگرپذیر بودن داشت، اما بسترهای لازم را فراهم نکرد؛ باید تمام متولیان امر دست به دست هم داده تا بتوانند چهره این شهر را به‌عنوان یک جهان شهر معرفی کنند.

امیری ادامه داد: یکی از مشکلاتی که در پذیرش گردشگران در شهر وجود دارد، تأمین خدمات موردنیاز آن‌ها به‌ویژه کمبود سرویس‌های بهداشتی در سطح شهر است.

او تصریح کرد: با توجه به انتخاب شهر اصفهان به‌عنوان شهر دوستدار سالمند، باید شرایطی را برای رفاه هرچه بیشتر سالمندان فراهم کرد که یکی از نیازهای آن‌ها سرویس‌های بهداشتی است، بنابراین با توجه به کمبود تعداد این امکان در شهر باید نسبت به افزایش ظرفیت سرویس‌های بهداشتی اقدام کرد.

معاون شهردار اصفهان ادامه داد: در شهر اصفهان مناطق ۶ و ۵ و ۳ از نظر تعداد سرویس‌های موجود، بالاترین تعداد را به خود اختصاص داده‌اند. این درحالی است که در مناطق ۲ و ۱۱ و ۱۵ کمترین تعداد سرویس‌های بهداشتی وجود دارد که با برنامه‌ریزی‌های صورت گرفته این کمبودها برطرف خواهد شد.

امیری ادامه داد: امسال تا پایان سال ۱۳۹۹ تعداد ۲۰ سرویس بهداشتی به مجموعه سرویس‌های بهداشتی سطح شهر افزوده خواهد شود که این تعداد حدود ۹ درصد از کل سرویس‌های بهداشتی موجود در سطح شهر است.

او تأکید کرد: اهمیت بهداشت عمومی و دقت در حفظ سلامت جامعه از شاخص‌های رفاه و پیشرفت هر مجموعه شهری محسوب می‌شود، در مقوله مسائل مربوط به کمیت و کیفیت سرویس‌های بهداشتی شهری در کنار توجه به عوامل مربوط به بنا و جانمایی مناسب و متناسب با نیاز، مقولات فرهنگی و آموزشی را نیز باید مدنظر قرار داد تا بتوان پیوندی بین تکنولوژی و فرهنگ استفاده از آن صورت داد.

معاون شهردار اصفهان، سرویس‌های بهداشتی عمومی را یکی از نیازهای اساسی و روزانه هر انسانی عنوان می‌کند و به گفته وی، وجود سرویس‌های بهداشتی در مکان‌های عمومی یک اولویت اساسی به شمار می‌آید.

نیم‌نگاه

کنفرانس وزیران فرهنگ کشورهای عضو آیسسکو با موضوع «پایداری اقدامات فرهنگی» در مواجهه با بحران‌ها (کووید۱۹) به صورت مجازی و با هدف بررسی آینده فرهنگ و همچنین ارتباط با صنعت توریسم و ورزش در دوران بحران برگزار شد.

پیشنهاد تولید آثار هنری مشترک درباره کرونا

کنفرانس وزیران فرهنگ کشورهای عضو آیسسکو برگزار شد

کنفرانس وزیران فرهنگ کشورهای عضو آیسسکو با موضوع «پایداری اقدامات فرهنگی» در مواجهه با بحران‌ها (کووید۱۹) به صورت مجازی و با هدف بررسی آینده فرهنگ و همچنین ارتباط با صنعت توریسم و ورزش در دوران بحران برگزار شد.

به گزارش روابط عمومی معاونت امور فرهنگی وزارت فرهنگ و ارشاد اسلامی، معاون امور فرهنگی وزارت فرهنگ و ارشاد اسلامی در کنفرانس وزیران فرهنگ کشورهای عضو آیسسکو (سازمان علمی، فرهنگی و آموزشی وابسته به سازمان کنفرانس اسلامی) با تشکر از جامعه جهانی پزشکان، پرستاران و کادر پزشکی برای مقابله با این بیماری همه‌گیر گفت: آن‌ها با فدا کردن زندگی، سلامتی و شادی‌شان برای مصون ماندن جهانی از این همه‌گیری تاوان سنگینی پرداخت کردند. در میان ما کشورهایی هستند که نیازمبرم به مهارت، حمایت مالی، فنی و زیرساختی دارند. در این شرایط اسفبار، آیسسکو با تکیه بر اصول هم بستگی و اتحاد، نقش محوری در تقویت همکاری و مشارکت اعضایش دارد.

محسن جوادی برخورد فرهنگی با بیماری کرونا را مهم دانست و بیان کرد: ایران با تکیه بر غنای فرهنگی، توانسته است اقدامات بسزایی برای کنترل کرونا انجام دهد؛ هرچند هنوز از آثار منفی آن رنج می‌بریم.

جوادی همچنین با اشاره به برخی از این اقدامات فرهنگی مؤثر در کنترل این پاندمی گفت: همه رهبران مذهبی علی‌الخصوص رهبر معظم انقلاب، صراحتا بیان کردند که مردم باید دستورالعمل‌های پزشکی را رعایت کنند و در صورت سرپیچی، گناه محسوب می‌شود. به همین دلیل برای مصون‌سازی مردم از این ویروس، اجتماعات مذهبی مثل نمازجمعه ممنوع شد.

او با اشاره به استفاده ایرانیان از ظرفیت‌های دنیای مجازی در برگزاری مراسم‌های مذهبی گفت: از آن جا که مراسم مذهبی جزء لاینفک هویت فرهنگی ایرانیان است، این مراسم با استفاده از ظرفیت اینترنت برگزار شد که شکل جدیدی از عبادت آنلاین محسوب می‌شد؛ مثل زیارت اماکن مذهبی و حتی مراسم خاکسپاری آنلاین.

معاون امور فرهنگی وزارت فرهنگ و ارشاد اسلامی در ادامه بیان کرد: ضرورت حفظ فعالیت‌های فرهنگی تحت هر شرایطی، منجر به تغییر در شکل و محتوای آن‌ها می‌شود. برای نمونه در این ایام فیلم و نمایش به جای سالن سینما و تئاتر به صورت آنلاین پخش شد. همچنین تورهای آنلاین نمایشگاه‌های فرهنگی، بازدید مجازی از آثار تاریخی در موزه‌ها و برگزاری آنلاین کنسرت‌ها انجام شد.

محسن جوادی با اشاره به گسترش استفاده از ابزار الکترونیک در دیدارها و ملاقات‌های شخصی و خانوادگی گفت: ملاقات با اقوام و دوستان در این روزها دشوار شده است ولی افراد سعی کرده‌اند تا گزینه‌های آنلاین را جایگزین ملاقات‌ها و اجتماعات حضوری کنند.

البته استفاده از این ابزار نوعی نگرانی به همراه دارد؛ زیرا عادی‌سازی ارتباطات مجازی می‌تواند تهدیدی بر روابط حضوری در آینده باشد که باید توسط روان‌شناسان و جامعه‌شناسان بررسی شود. او با تشکر از دستاوردهای آیسسکو برای ارتباطات میان کشورها پیشنهاد داد: تأسیس «موسسه آنلاین اخلاق پزشکی» می‌تواند اقدام مناسبی برای تصمیم‌گیری در شرایط بحرانی مثل اولویت‌بندی تخصیص منابع به پزشکان و همچنین به افراد در زمینه اجتناب از رفتارهای سطحی ناشی از بیماری‌هایی مثل کرونا باشد.

معاون امور فرهنگی وزارت ارشاد سپس گفت: در ایام این بیماری همه‌گیر، مصرف اینترنت به‌ویژه در میان نوجوانان و کودکان افزایش داشت، در نتیجه تولید سرگرمی‌های جذاب و مناسب در قالب سریال‌های تلویزیونی، فیلم‌های سینمایی و محتوای پلتفرم‌های شبکه‌های اجتماعی ضرورت دارد.

محسن جوادی در پایان با اشاره به آمادگی ایران برای همکاری با اعضای سازمان درخصوص مقابله با همه‌گیری در زمینه‌های مختلف به‌ویژه حوزه فرهنگی خاطرنشان کرد: همه‌گیری ویروس کرونا یک نقطه تاریخی است و پیشنهاد می‌کنم آثار هنری در قالب فعالیت مشترک به منظور روایت شیوه مواجهه کشورهای اسلامی با این همه‌گیری تولید شود.

براساس این گزارش، در این کنفرانس مجازی سخنرانی‌هایی با موضوعات چالش‌های فرهنگی به هنگام بحران‌ها (کووید۱۹)، آینده فرهنگ پس از ویروس کرونا، مسیرهای جدید برای گردشگری فرهنگی و پروژه راهبردی فرهنگی دیجیتال آیسسکو توسط وزیران فرهنگ برخی کشورها از جمله مصر، ازبکستان، مراکش، عمان، عربستان و... ایراد شد.

در این سخنرانی‌ها بر استقرار پلتفرم ارائه خدمات فرهنگی در فضای مجازی، دیجیتالی‌کردن فرایندها و فعالیت‌های فرهنگی از جمله موزه‌گردی مجازی، گردشگری مجازی، برگزاری کنسرت‌های آنلاین و دسترسی برابر کشورها به فناوری‌های جدید برای جلوگیری از ایجاد شکاف دیجیتالی تاکید شد.

همچنین در جلسه کنفرانس مجازی وزیران فرهنگ کشورهای عضو آیسسکو فیلم کوتاهی با عنوان «پورتال آیسسکو برای میراث جهانی اسلام» پخش شد. در این فیلم تاکید شد که ۸۰ درصد میراث فرهنگی در جهان اسلام در معرض خطر قرار دارد. آیسسکو (ISESCO) یا Islamic Educational Scientific and Cultural Organization یک سازمان علمی، فرهنگی و آموزشی وابسته به سازمان کنفرانس اسلامی است که در می ۱۹۷۹ تأسیس شد. مقر آن در رباط در مراکش قرار دارد و ۵۷ کشور اسلامی از جمله ایران عضو این سازمان هستند.

همه‌گیری ویروس کرونا یک نقطه تاریخی است. پیشنهاد می‌کنم آثار هنری در قالب فعالیت مشترک به منظور روایت شیوه مواجهه کشورهای اسلامی با این همه‌گیری تولید شود

خبر فرهنگ

«حوزه هنری» نقطه اتکای موسیقی نواحی است

پیروز ارجمند، مدرس و آهنگساز شناخته شده موسیقی با اشاره به انتصاب محمدمهدی دادمان به ریاست حوزه هنری اظهار امیدواری کرد این مرکز همچون گذشته نقطه اتکای موسیقی ملی و نواحی ایران باقی بماند. به گزارش مهر، پیروز ارجمند آهنگساز، مدرس و مدیر اسبق مرکز موسیقی حوزه هنری در پاسخ به سوالی مبنی بر رویکردها و اولویت‌های محمدمهدی دادمان، رئیس جدید حوزه هنری سازمان تبلیغات اسلامی در حوزه موسیقی توضیح داد: ما وقتی از دستگاه‌های متولی موسیقی نام می‌بریم، تقریبا به سه مجموعه صداوسیما، حوزه هنری و وزارت ارشاد می‌رسیم که هر کدام از این‌ها وظایف جداگانه‌ای برای خود تعریف کرده‌اند. به طور مثال صداوسیما در حوزه تولید، وزارت ارشاد در حوزه نظارت و برگزاری جشنواره‌های مختلف موسیقایی نقش ایفا می‌کنند، اما اگر نگاه دقیق‌تری به وظایف حوزه هنری داشته باشیم، می‌بینیم که این مجموعه مهم در حوزه شناسایی استعدادها، حمایت از موسیقی ملی و انتشار آثار پژوهشی و دانشگاهی در حوزه موسیقی فعالیت جدی داشته است که در این راه آثار و مجموعه‌های بسیار ارزشمندی پیش روی مخاطبان قرار داده است. او افزود: اگر قرار باشد حوزه هنری به وظایف خود عمل کرده و در راستای سیاست‌های حاکمیتی حرکت کند، قطعا موضوع کمبود بودجه یکی از مهم‌ترین نکته‌هایی است که طی این سال‌ها پیش روی مدیرانش قرار گرفته و موجب کاهش روند فعالیت‌ها و برنامه‌ریزی‌ها شده است. اما می‌توانیم شرایطی را ایجاد کنیم تا با در نظر گرفتن سیاست‌های حاکمیتی که حوزه هنری سازمان تبلیغات اسلامی در آن جایگاه ویژه‌ای دارد، موضوع تولید و حمایت از موسیقی محلی و ملی بیشتر از گذشته مدنظر قرار گیرد؛ نکته‌ای که فکر می‌کنم می‌تواند مورد توجه مدیریت جدید حوزه هنری در حوزه موسیقی نیز باشد. ارجمند در بخش دیگری از صحبت‌های خود گفت: حوزه هنری به اعتقاد من یکی از مجموعه‌های معتبر و ارزشمند در راستای فعالیت‌های فرهنگی و هنری کشورمان است که طی سال‌های گذشته نقطه اتکای بسیاری از هنرمندان جوان و پیشکسوت در عرصه موسیقی ملی و نواحی بوده است. ما شاهد این موضوع هم بوده‌ایم که حوزه هنری تاکنون کتاب‌های دانشگاهی و منابع مطالعاتی بسیار ارزشمندی را در حوزه موسیقی تولید کرده که می‌توان گفت در بسیاری از مقاطع، تبدیل به امن‌ترین نقطه اتکا فعالیت هنرمندان شده بود. او ادامه داد: پس چه بهتر که بتوانیم از این پس شرایطی را ایجاد کنیم تا این فضای معتبر هنری بیش از گذشته شناخته شود. ارجمند در پایان تأکید کرد: به طور خلاصه می‌توان گفت اکنون مدیریت جدید و جوان حوزه هنری می‌تواند موجب به حرکت درآوردن مولدهای ارزشمند موسیقی اقوام ایران برای شناساندن مخاطب شود. کاری که فکر می‌کنم باید جزو اصلی‌ترین برنامه‌های مدیریت جدید باشد. محمد مهدی دادمان دیروز با حکم حجت‌الاسلام محمد قمی، ریاست سازمان تبلیغات اسلامی، به ریاست «حوزه هنری» منصوب شد.

نیم‌نگاه

وقتی رژیم می‌گیریم، بدن آن را نوعی قحطی و سوءتغذیه تعبیر کرده و به طور طبیعی سیستم ذخیره‌سازی در بدن فعال می‌شود تا ساعات نبود غذا یا کافی نبودن آن را جبران کند.

لاغری «آری» اما نه به هر قیمتی

کنترل وزن تأثیر زیادی بر تضمین سلامت دارد

لیلا کهلانی
دبیر سرویس سبک و سلامت

برای لاغری به هر دری می‌زنیم؛ اما فایده‌ای ندارد یا در صورت نتیجه ایدئال، موقتا به هدفمان دست می‌یابیم یا عوارضی را متوجه خود می‌کنیم و...؛ در این صورت ما به شما پیشنهاد می‌دهیم از نظریه دکتر سیامک علیان، پژوهشگر درمان‌های طبیعی و نویسنده کتاب «درمان‌های ساده برای بیماری‌های سخت»، استفاده کنید.

به‌جرئت می‌توان گفت یکی از دغدغه‌های بزرگ مردم بخصوص خانم‌ها در این عصر اضافه‌وزن و نداشتن تناسب اندام است و تقاضای بی‌حد برای رفع آن باعث ایجاد صنعتی گسترده و پول‌ساز در زمینه دارو، رژیم و دستگاه‌های ورزشی شده است، اما پاسخ‌گویی آن در برابر هزینه‌هایی که مردم پرداخت می‌کنند ناچیز و بعضا با عوارض جانبی نیز همراه است. از این رو، بر آن شدم تا اول اینکه به علل اضافه‌وزن و بدشکلی بدن که به آن‌ها کمتر توجه شده یا اصلا اهمیت داده نشده است بپردازم و دوم اینکه نکاتی بسیار مهم و راهکارهایی فوق‌العاده را برای برطرف‌کردن آن بیان کنم.

اول بهتر است این پرسش را مطرح کنم که آیا هیچ‌وقت به این موضوع دقت کرده‌اید که چند چیز در بین بیشتر افراد چاق و بد سایز مشترک است؟ غذا را زیاد نمی‌جوند، مایعات یا سالاد همراه غذا می‌خورند، صبحانه نمی‌خورند یا کم صبحانه‌اند، اهل رژیم‌گرفتن هستند و اکثر اوقات از غذا خوردن می‌ترسند، پیاده‌روی و تردمیل می‌کنند، خوراکی‌های سردی‌بخش را بیشتر و گرمی‌بخش را کمتر میل می‌کنند، یبوست دارند و غیره. حال به بررسی تک‌تک این موارد می‌پردازیم تا علت و راه درمان این مسئله برایمان آشکار شود.

جویدن

وقتی غذا را زیاد بجویم، بهتر هضم شده و پروتئین، ویتامین و املاح آن بهتر جذب می‌شود و نیازهای بدن را برآورده می‌کند و کمتر دچار ضعف می‌شویم. زیرا ضعف موجب خرده‌خواری و اشتهای کاذب می‌شود. در ضمن وقتی غذا را مثلا دو برابر می‌جویم، پس باید دو برابر وقت صرف کنیم که این خود موجب سیری طبیعی یا حتی اضافه‌آوردن مقداری از غذاست که همین مقدار کم می‌تواند طی هفته‌ها و ماه‌ها میزان شایان توجهی باشد.

مایعات، سالاد و میوه

مصرف مایعات و سالاد همراه با غذا ممکن است نارسایی‌های گوارشی، ورم معده و بزرگی شکم را به دنبال داشته باشد. نکته جالب اینکه برعکس، از سالاد و میوه می‌توان به‌عنوان عامل کم‌کننده وزن و از بین برنده اشتهای کاذب بهره برد. به شرط اینکه آن‌ها را حدود نیم یا یک ساعت پیش از غذا میل کنیم.

صبحانه

خوردن صبحانه کامل و مفصل موجب صدور فرمانی از مغز مبنی بر شروع هضم و سوخت‌وساز از همان اول صبح است. نکته جالب اینکه خوردن خوراکی‌های سالم، پرکالری و حتی چرب در صبحانه نه‌تنها موجب چاقی نمی‌شود، بلکه شدت و قدرت سوخت‌وساز را از صبح بالا می‌برد که حاصل آن تولید انرژی بیشتر و ذخیره چربی کمتری خواهد بود.

افراد کم صبحانه یا بی‌صبحانه که غذای اصلی آن‌ها را ناهار تشکیل می‌دهد، نیمی از روز را برای این فرایند طبیعی از دست می‌دهند.

رژیم

باعث تعجب است که هنوز افرادی به دنبال رژیم‌گرفتن یا کالری‌شماری هستند، مگر طی این همه سال آزمایش این روش‌ها ماحصلی جز ناراحت‌های گوارشی، پیری پوست، کم‌خونی، ریزش مو، یبوست، افسردگی و از همه بدتر بازگشت به وزن اولی بعد از این رژیم‌ها داشته است. دلیل رد این روش‌ها کاملا ساده و منطقی است. وقتی رژیم می‌گیریم، بدن، آن را نوعی قحطی و سوءتغذیه تعبیر کرده و به طور طبیعی سیستم ذخیره‌سازی در بدن فعال می‌شود تا ساعات نبود غذا یا کافی نبودن آن را جبران کند.

در این افراد عمدتا حذف شام و بی‌میلی یا کم‌میلی به صبحانه را شاهدیم. بنابراین بعد از صرف ناهار تا فردا ظهر تقریبا غذای کاملی میل نمی‌شود که این امر موجب ولع بدن به جذب و ذخیره‌سازی می‌شود. به همین دلیل طی دوره رژیم، بدن آب و چربی از دست داده و موقتا وزن پایین می‌آید، ولی بلافاصله با شکسته شدن رژیم، بافت‌های ذخیره‌ساز که حالا تحریک هم شده‌اند، با سرعت شروع به بازگرداندن از دست رفته‌های خود می‌کنند. پس وزن نه‌تنها بازمی‌گردد بلکه عمدتا از میزان قلبی خود نیز بالاتر می‌رود. به‌طور مثال، اگر شخصی سال‌ها در وزن ۱۰۰کیلوگرم ثابت بوده است، حالا پس از چند بار رژیم گرفتن و شکستن آن به وزن ۱۱۰ تا ۱۳۰ کیلوگرم می‌رسد.

این در حالی است که افراد متناسب، میان اندام و لاغر عموما هر زمان که گرسنه می‌شوند، غذا می‌خورند که ممکن است در طول یک روز پنج تا شش نوبت باشد. در این گروه برعکس گروه اول، بدن به جذب و ذخیره‌سازی ولعی پیدا نکرده و آموخته است که هر زمان نیاز داشته باشد، غذا در دسترس است و نیازی به پس‌انداز نیست. لذا این افراد از وزن ثابتی برخوردار هستند.

نتیجه اینکه بهترین کار برای تناسب اندام و کم‌کردن اضافه‌وزن این است که طی روز چند نوبت و مقدار متناسبی از غذا میل کنیم و از آن لذت ببریم.

قطعا پرخوری و زیاده‌روی مورد تأیید نیست، ولی صبحانه کامل و پس از آن هرچند ساعت میل‌کردن یک وعده غذا به صورت نیم پرس می‌تواند روش خوبی باشد.

ورزش

بین مقدار غذای میل شده و کار و فعالیتی که انجام می‌شود، باید توازنی برقرار باشد. از همین رو است که برای مصرف و عدم ذخیره‌سازی بیش از حد قند و چربی سعی در ورزش و فعالیت‌های بدنی بیشتر داریم، اما در اینجا باید به نکته بسیار مهمی اشاره کنم: ورزش راهی برای تندرستی و سلامتی است نه ابزاری برای کم‌کردن وزن.

مدت‌هاست می‌بینیم تمام افراد چاق به پیاده‌روی توصیه می‌شوند و ساخت و فروش تردمیل به آن‌ها به تجارتی پرسود بدل شده است. مسئله این است که پیاده‌روی می‌تواند راهی آسان و دسترس برای افراد لاغر یا میان اندام برای حفظ سلامت و پیشگیری از چاقی باشد، ولی این کار برای افرادی با اضافه‌وزن بالا موجب فشار بر ستون فقرات و مفاصل می‌شود و بدین ترتیب، در طولانی‌مدت ساییدگی زانو و نارسایی کمر و مشکلات قبلی آن‌ها اضافه می‌شود. در ضمن به تجربه می‌بینیم پیاده‌روی زیاد موجب لاغری صورت و بالاتنه شده و برعکس موجب تراکم بافت در پایین‌تنه می‌شود که دیگر نمی‌توان به راحتی آن را درمان کرد. پس می‌توانیم به جای آنکه بر عمود و قامت بدن فشار آوریم، از پیاده‌روی در آب، شنا، دوچرخه‌سواری یا ورزش‌های سبک به صورت نشسته، خوابیده یا با دستگاه بدن‌سازی به صورت کنترل شده بهره ببریم.

سردی و گرمی

اول اینکه افزایش سردی در بدن باعث فعال شدن سیستم ضد سردی و حفظ گرمی در بدن می‌شود که ما آن را به صورت لایه‌گیری و ضخامت چربی زیر پوست مشاهده می‌کنیم. همچون زمانی که از شدت سرما لباس‌های ضخیم‌تر می‌پوشیم.

دوم، وقتی مقدار سردی افزایش می‌یابد، آب و چربی در بدن تمایل به ماندن و سخت‌ترشدن دارند. مانند وقتی که روی ظرف‌های چرب، آب سرد می‌ریزیم که می‌بینیم دیگر نمی‌توان به راحتی آن‌ها را شست و چربی سخت و متراکم می‌شود ولی خاصیت گرمی موجب روانی آن شده تا بیشتر در سوخت‌وساز شرکت کند و این گرمی بدن را بی‌نیاز از ضخامت‌گیری بیش از حد پوست یا چربی می‌کند؛ مثل وقتی احساس گرما می‌کنیم و لباس‌های اضافه را از تن درمی‌آوریم و به همین دلیل است که سردی‌بخش‌ها چه آن‌هایی که خوراکی‌اند مثل برنج، سیب‌زمینی، ذرت، ماست دوغ، و غیره و دیگر نمونه‌ها مثل بی‌تحرکی، افسردگی اندوه و غیره عموما موجب افزایش وزن و چاقی شده و گرمی‌بخش‌ها مثل زیره، زنجبیل، دارچین، آویشن و غیره و حتی ورزش، تحرک، شادی، امیدواری و غیره عمدتا موجب کم‌شدن ذخیره چربی در بدن می‌شود.

یبوست

یکی از نقاط مشترک بین اکثر افرادی که اضافه‌وزن دارند، یبوست و کمتر بودن از حد طبیعی اجابت مزاج است که این مسئله نه‌تنها عامل بسیاری از بیماری‌ها بلکه موجب تراکم و نگهداری مواد زائد ناشی از عدم دفع کامل و صحیح است که می‌تواند منجر به اضافه‌وزن و بزرگی شکم شود. از همین رو است که داروهای لاغرکننده عموما ملین و روان‌کننده هستند تا دفع را افزایش دهند که با تخلیه مقدار قابل توجهی از آب بدن موقتا وزن را پایین می‌آورد، اما باید دانست ایجاد دفع موقت ثمری نداشته و باید به یافتن علت یبوست و برطرف‌کردن اصل این مشکل پرداخت. پس باید به جای تکیه بر داروها، به عوامل ایجاد یبوست مثل کم جویدن، مصرف مایعات همراه با غذا، کم تحرکی، سردی کرخت‌کننده و بعضی از خوراکی‌ها مثل چای سبز و سیاه، ماست و دوغ و غیره توجه کرده و در صورت تمایل برای رفع این مشکل حدود نیم ساعت پیش از وعده‌های غذایی از ملین‌های نرم و روان‌کننده‌های طبیعی سود برد. مثل انواع آلو، توت، هلو، انجیر، لبو، خوراک آلو و اسفناج یا بذرهای ملین مثل تخم شربتی، تخم ریحان، قدومه شیرازی، خاکشیر و غیره که چند دقیقه در آب جوش مانده‌اند.

ذهنیت اضافه‌وزن

شاید بتوان گفت مهم‌ترین علت ذهنی اضافه‌وزن، تفکر حمایت‌خواهانه است. عموما افراد چاق حتی بدون آنکه بدانند به دنبال پوششی برای مراقبت از خود در برابر آزار، تحقیر، انتقاد بیش از حد و مشکلات پیش رو هستند و این ذهنیت جسم آن‌ها را تحت تأثیر قرار داده و با تبعیت از آن چربی‌گیری کرده و سعی در ایجاد لایه‌ای محافظ می‌کند. به همین دلیل این مشکل در خانم‌ها بیشتر دیده می‌شود. زیرا تفکر نیاز به حمایت در آن‌ها رایج‌تر است. راه حل این است که خود را همان‌گونه که هستیم دوست بداریم و حمایت کنیم و از ترس بپرهیزیم. ترس از آینده، ترس از نداشتن حامی و غیره برای کسی که بداند خالق هستی تمام مخلوقات را از هر نظر تحت پوشش و حمایت قرار داده است، ترسی بی معناست.

سبد غذایی

خوردنی‌های دوست‌داشتنی برای دیابتی‌ها!

کنترل قند با غذا تأثیر مهمی بر سلامتی دارد

دیابت به معنای کمبود یا عدم ترشح انسولین یا عدم عملکرد آن در بدن است که با بالارفتن قند خون همراه است. چراکه در این حالت، قند (گلوکز) نمی‌تواند از جریان خون به داخل سلول‌ها منتقل شود و سطح گلوکز (قند) در خون بالا می‌رود. به بیان جامع‌تر و علمی‌تر، دیابت یک اختلال متابولیک مزمن است که با تغییر در متابولیسم کربوهیدرات، چربی و پروتئین همراه است؛ در ضمن قبل از ابتلا فرد به دیابت نوع ۲، اغلب سطح قند خون به مدت چند سال بالاتر از حد طبیعی است ولی آن قدر بالا نیست که فرد در گروه افراد مبتلا به دیابت قرار گیرد. باید بدانید نرخ هشداردهنده ابتلا به دیابت به علت عادات غذا خوردن ناسالم، استرس، عدم فعالیت فیزیکی و... در حال رشد است و این در حالی است که یک رژیم غذایی سالم در کنار سایر عادات سالم، می‌تواند منجر به کاهش خطر ابتلا به این بیماری شود. از همین رو به برخی از پیشنهادهای غذایی برای کاهش خطر ابتلا به دیابت با نظر کارشناسان اشاره می‌شود.

میوه‌های خانواده مرکبات

مطالعات نشان می‌دهد که افراد مبتلا به دیابت دچار فقر ویتامین C هستند. از این جهت میوه‌های خانواده مرکبات برای آن‌ها یک میان‌وعده مهم تلقی می‌شود. گریپ‌فروت، پرتقال، لیمو، لیموترش و... دارای خواص شبه‌انسولینی هستند.

سبزی‌های برگ سبز

همه ما می‌دانیم که این سبزی‌ها برای سلامت کلی بدن خوب هستند اما در کاهش خطر ابتلا

به دیابت نوع ۲ نیز می‌توانند بسیار مؤثر باشند. خوردن حداقل یک‌ونیم وعده از این سبزی‌ها در روز خطر ابتلا به دیابت را تا ۱۴ درصد کاهش می‌دهد.

چای سبز

نوشیدن یک فنجان چای سبز در روز خطر ابتلا به دیابت را کاهش می‌دهد.، این نوع چای حاوی فلاونوئید است و یک ضدالتهاب قوی محسوب می‌شود. ضمن اینکه افزایش فعالیت انسولین را به همراه دارد. یک فنجان چای سبز خالص هیچ کالری ندارد. یعنی می‌تواند جایگزینی بسیار عالی برای نوشابه‌های قندی و پُرکالری و نوشابه‌های انرژی‌زا باشد.

ماهی قزل‌آلا

این نوع ماهی مناسب برای افراد مبتلا به دیابت است و به‌عنوان یک منبع بسیار غنی از اسیدهای چرب امگا۳ محسوب می‌شود و آن هم برای کاهش التهاب و کاهش سطح قند خون.

بلغور جو

این نوع غله نیز سطح قند خون را تحت کنترل نگه می‌دارد. فیبر موجود در جوی دو سر حاوی بتاگلوتان است و اثرات مفیدی در افراد مبتلا به دیابت دارد.

لوبیا

خوردن یک فنجان لوبیا در روز خطر ابتلا به دیابت نوع ۲ را کاهش می‌دهد و کنترل‌کننده قند خون است.

آجیل

خوردن بادام‌زمینی در روز، خطر ابتلا به دیابت را تا ۲۱ درصد کاهش می‌دهد.

بهداشت

راه‌های کنترل مسمومیت با الکل

در سال‌های اخیر آمار مسمومیت‌های دریافت شده درخصوص مسمومیت با الکل از نظر میزان شیوع و مرگ‌ومیر در مرتبه دوم بعد از مسمومیت‌های دارویی قرار گرفته است.

با توجه به اهمیت این موضوع اطلاعاتی را در خصوص مسمومیت با الکل بیان می‌کنیم؛ الکل یک ماده مخدر شبیه به نیکوتین یا هروئین است و برخلاف غذا، مستقیم وارد جریان خون می‌شود. از بین الکل‌ها، اتانول و ایزوپروپیل الکل با خلوص مشخصی در ساخت مواد ضدعفونی‌کننده کاربرد دارند که باید خلوصی بالاتر از ۷۰ درصد داشته باشند.

در فرآیند تولید اتانول، آب نیز همراه اتانول وجود دارد. هرچه از میزان آب در اتانول بکاهیم، خلوص اتانول افزایش می‌یابد. الکل طبی در حقیقت همان اتانول با خلوص ۹۶ درصد است که حاوی ۴ درصد آب است.

الکل صنعتی نیز همان اتانول است که خلوص بسیار کمتری دارد. برای ایجاد تمایز میان الکل طبی و صنعتی، به اتانول‌های تولیدشده با خلوص کمتر، موادی مانند رنگ‌های قرمز و زرد، تلخ‌کننده‌ها و حتی متانول اضافه می‌کنند و از آن به‌عنوان الکل صنعتی یاد می‌کنند.

همچنین نوشیدنی‌های الکلی غیرمجاز هم حاوی مقادیری از متانول هستند. متانول در کبد توسط آنزیم‌هایی ابتدا به فرمالدهید و سپس به اسید فرمیک که بسیار سمی است تبدیل می‌شود و درنهایت اسید فرمیک به آب و دی‌اکسید کربن متابولیزه می‌شود.

اسید فرمیک در چشم موجب نابینایی و در مسمومیت‌های شدید به دلیل اسیدوز شدید و آسیب به ارگان‌های حیاتی موجب مرگ می‌شود و تولید موضعی فرمالدهید در شبکیه عامل آسیب عصب بینایی است.

در ضمن نیمه عمر دفعی متانول در مصرف هم‌زمان با اتانول بیشتر می‌شود، اما مسمومیت با الکل به صورت اتفاقی و یا عمدی رخ می‌دهد و متانول در موارد مختلفی در صنایع به‌کاربرده می‌شود و ممکن است افراد به طور اتفاقی و در حین کار با متانول از طریق تنفسی، گوارشی و یا پوستی دچار مسمومیت بشوند.

به طور کلی شایع‌ترین راه مسمومیت با الکل به صورت گوارشی است که می‌تواند به دنبال نوشیدن مشروبات الکلی غیرمجاز و خوردن عرقیجات گیاهی حاوی متانول رخ بدهد. متانول به سرعت از مخاط دهان و گوارش جذب جریان خون می‌شود و بروز علائم مخلوطی از اتانول و متانول از ۶ تا ۲۴ ساعت بعد از مصرف است و به همین ترتیب می‌تواند به تشخیص و درمان دیرتر منجر شود که در این صورت کوری و مرگ شایع‌تر می‌شود.

علائم اصلی مسمومیت الکلی، شامل سرگیجه، تهوع، استفراغ، درد شکمی و درد پشت، نفس نامنظم یا سریع، کاهش سطح هوشیاری، تشنج و اختلال بینایی هستند و مرگ می‌تواند سریع یا در عرض چند ساعت بعد از کما رخ دهد.

در صورت مصرف اتانول با ایجاد غلظت سرمی بیشتر از ۵۰ میلی‌گرم بر دسی‌لیتر نیز مسمومیت ایجاد می‌شود که علائم آن بیشتر بر روی سیستم عصبی مرکزی ظاهر می‌شود.

در صورت بروز مسمومیت یا احتمال آن به دنبال مصرف الکل باید هرچه سریع‌تر به مراکز درمانی مراجعه کرد یا با اورژانس تماس گرفت.

متأسفانه خیلی از افراد به دلیل ترس از بازداشت یا بازخواست‌شدن توسط پلیس خیلی دیر به مراکز درمانی مراجعه می‌کنند و جان خود را در معرض خطر قرار می‌دهند، درحالی‌که باید بدانند هدف کادر پزشکی فقط کمک به بیمار و نجات جان او است.

هرچقدر فرد زودتر به مرکز درمانی مراجعه کند، احتمال بروز عوارض نیز کمتر می‌شود.

نکته مهم دیگر در مواجهه با مسمومیت‌های الکلی، شناسایی منبع آلودگی و حذف آن برای جلوگیری از مسمومیت سایر افراد است.

فردی که دچار مسمومیت گوارشی با الکل می‌شود، معمولا مقدار زیادی استفراغ می‌کند.

یکی از نکات مهم، جلوگیری از ورود استفراغ به راه‌های هوایی است. برای این منظور باید محتویات استفراغ را تا حد امکان از دهان فرد خارج کرد. دندان‌های مصنوعی و متحرک نیز باید از دهان خارج شوند.

دادن مایعات در این زمان به فرد مسموم ممکن است به ضرر او تمام شود، زیرا فرد در این حالت معمولا دچار اختلال هوشیاری است و ممکن است با مصرف مایعات در معرض خطر خفگی قرار بگیرد.

به هرحال تمام بیماران با بلع متانول، نیاز به انتقال به بیمارستان دارند. درصورتی‌که بخارات حاصل از متانول در محیط باشد می‌تواند منجر به تحریک مخاط تنفسی، سرگیجه شدید و حتی حالت خفگی بشود.

در این صورت باید ابتدا با اورژانس تماس گرفته و با تجهیزات حفاظت فردی (دستکش و ماسک) بیمار از محل حادثه دور شود. لباس‌های آلوده او خارج و در کیسه پلاستیکی قرار داده و به مراکز درمانی منتقل شود.

در صورت آلودگی پوستی نیز شست و شوی پوست با آب فراوان و آلودگی‌زدایی مهم‌ترین اقدام محسوب می‌شود. در صورت وجود لنز تماسی بر روی چشم آن را خارج کرده و چشم را با مقادیر زیادی آب یا نرمال سالین به مدت ۱۴ دقیقه شست‌وشو داد.

مسمومیت از راه تماس پوستی اغلب خفیف است و در صورت تماس با متانول غلیظ منجر به مسمومیت جدی و شدید می‌شود، در این حالت پس از تماس با اورژانس حتما با وسایل حفاظت شخصی باید لباس‌ها و جواهرات آلوده را خارج کرده و پوست آلوده‌شده را با آب و صابون یا شامپو بچه به مدت ۱۴ دقیقه شست‌وشو داد.

دکتر فرناز ابراهیمی
کارشناس دفتر نظارت و پایش مصرف فراورده‌های سلامت معاونت غذا و دارو

نیم‌نگاه

اگر درک گردشگری وجود نداشته باشد، اتفاق مهمی رخ نخواهد داد. ما در گردشگری از جایی که رئیس جمهور مملکت، هاشمی‌رفسنجانی، از بیان گردشگری امتناع می‌کرد به فضایی رسیده‌ایم که در شعارهای انتخاباتی روسای جمهور، گردشگری به‌عنوان اصلی مهم مطرح می‌شود.

خروج گردشگری از ترس و تابوهای پیشین

مدیرکل بازاریابی و تبلیغات وزارت میراث، کارنامه فعالان گردشگری را بررسی می‌کند

فاطمه لاوی
خبرنگار

محمدابراهیم لاریجانی، مدیرکل دفتر بازاریابی و تبلیغات گردشگری، این روزها در صفحه اینستاگرامی خود گفت‌وگوهای زنده‌ای با عنوان «کارنامه فعالان گردشگری» ترتیب می‌دهد. گفت‌وگوی این‌بار با فعال گردشگری است که سابقه معاونت نظارت و معاونت بازاریابی و بین‌الملل سازمان ایران‌گردی و جهانگردی را در کارنامه خود دارد؛ همچنین معاون سیاحتی منطقه ویژه اقتصادی ارگ جدید، معاون سمگا، مشاور وزیر و دبیر کانون ملی هماهنگی گردشگری، مشاور دبیر شورای عالی مناطق آزاد، عضو هیئت مدیره سازمان ایران‌گردی و جهانگردی و مشاور عالی گروه هتل‌های هما از دیگر سمت‌های اوست. هر چهارشنبه ساعت ده شب در صفحه اینستاگرام مدیرکل دفتر بازاریابی و تبلیغات گردشگری یک لایو اینستاگرامی با فعالان گردشگری کشور برگزار می‌شود. در گفت‌وگوی زنده این‌بار لاریجانی میزبان دکتر سید محسن امامی، که در حال حاضر استاد دانشگاه‌های تهران، علم و فرهنگ، خوارزمی و علوم تحقیقات است، بود.

از حضور در وزارت خارجه تا حضور در صنعت گردشگری!

دکتر سید محسن امامی در ابتدا، برگزاری این لایوها از سمت لاریجانی را تحسین کرد و گفت: این گفت‌وگوهای زنده می‌تواند تبدیل به تاریخ شفاهی گردشگری و منبعی برای استفاده آیندگان شود. امامی حدود ۲۵ سال است که وارد حوزه گردشگری شده و به گفته خود، تاکنون به بیش از ۱۱۰ کشور سفر کرده است. استاد دانشگاه خوارزمی از سابقه فعالیتش این‌گونه می‌گوید: سال ۷۴ از وزارت خارجه به ریاست جمهوری آمدم و حدود دو سال در دفتر آقای هاشمی رفسنجانی یکی از اداره‌کل‌ها را داشتم و بعد در سال ۷۶ به دعوت مهندس معزالدین و آقای مهاجرانی، وزیر فرهنگ و ارشاد، وارد حوزه گردشگری شدم. یک دوره مشاور آقای مرعشی و یک دوره مشاور آقای مشاعی و اخیرا حدود ۱۵ ماه نیز مشاور دکتر مونسان بودم. تمام تلاشم در این سال‌ها انجام کارهایی بوده که منجر به تعالی گردشگری شود؛ چراکه معتقدم گردشگری، سریع‌ترین راه نجات در جهت توسعه است. از جمله فعالیت‌هایی که امامی انجام داده، ایجاد دوره‌هایی در وزارت خارجه است که برطبق آن کسی اجازه اعزام به خارج از کشور و ارتقای درجه را ندارد؛ مگر اینکه دوره‌های آموزش دیپلماتیک را بگذراند.

اقدامات صورت‌گرفته به‌منظور تسهیل گردشگری داخلی و خارجی

سید محسن امامی درباره مهم‌ترین اقدامات انجام‌شده طی سال‌های اخیر که در آن‌ها مشارکت داشته است، این‌چنین گفت: ما در سال‌های ۷۶ تا ۸۰ تمام تلاشمان را کردیم تا گردشگری را تبدیل به خواست عمومی کنیم و به عبارتی، گردشگری را وارد سبد خانوارها کنیم؛ پس از آن بخش خصوصی را با کاهش تصدی‌های دولتی وارد عرصه کردیم.

استاد دانشگاه خوارزمی درباره موانعی که در زمان مهندس معزالدین و آقای مرعشی وجود داشته است، این‌چنین بیان می‌کند: در آن زمان‌ها حوزه گردشگری برهوت بود و رشته و دانشگاهی برای آن وجود نداشت. امامی می‌گوید: طی ملاقاتی که آن زمان با هاشمی‌رفسنجانی داشتم، هاشمی گفت من تا به امروز از مطرح‌کردن گردشگری می‌ترسیدم و این بدین معناست که گردشگری یک تابو بود و هر کس آن را مطرح می‌کرد، موردتهاجم قرار می‌گرفت. از دیگر کارهای اجرایی که توسط سید محسن امامی صورت گرفته، بحث جهانگردی و گفت‌وگوی تمدن‌هاست که در دوره آقای خاتمی صورت گرفته و طی آن سال ۲۰۰۱ در جهان، سال جهانگردی و گفت‌وگوی تمدن‌ها شد. کمک به توسعه نشریات، ایجاد آموزشگاه‌های بخش خصوصی و آموزش‌های آکادمیک، پایه‌ریزی گردشگری در مناطق آزاد (در کیش شروع شد)، ایجاد کمیسیون توریسم ورزشی، تفویض اختیارات به استان‌ها و تحقیق و تدریس، افزودن اعضا به کانون ملی و تدوین شرح وظایف وزارتخانه، از دیگر اقدامات هستند که سید محسن امامی در انجام آن‌ها نقش داشته است؛ همچنین در سال ۲۰۰۱ پنجاه‌ودو جشنواره استانی همچون جشنواره گل و گلاب کاشان، جشنواره آش، جشنواره فندق و... به همت امامی اجرا شد. برخی دیگر از فعالیت‌های صورت گرفته، عبارت‌اند از: اجرای برنامه‌های خورشیدگرفتگی غرب، نمایشگاه غذا، حضور در مجامع جهانی شورای اجرایی wto، برگزاری اجلاس اصفهان (در سازمان کنفرانس اسلامی برای اولین‌بار برگزار شد و ایده آن از ایران بود و این مسئله مطرح شد که «او اچ سی» سازمان کنفرانس اسلامی، یک کمیسیون گردشگری راه بیندازد که ایجاد هم شد)، سفرهای منظم استانی، برگزاری جشنواره فیلم‌های گردشگری و ارسال بسته تبلیغاتی چاپی برای سفارت‌خانه‌ها.

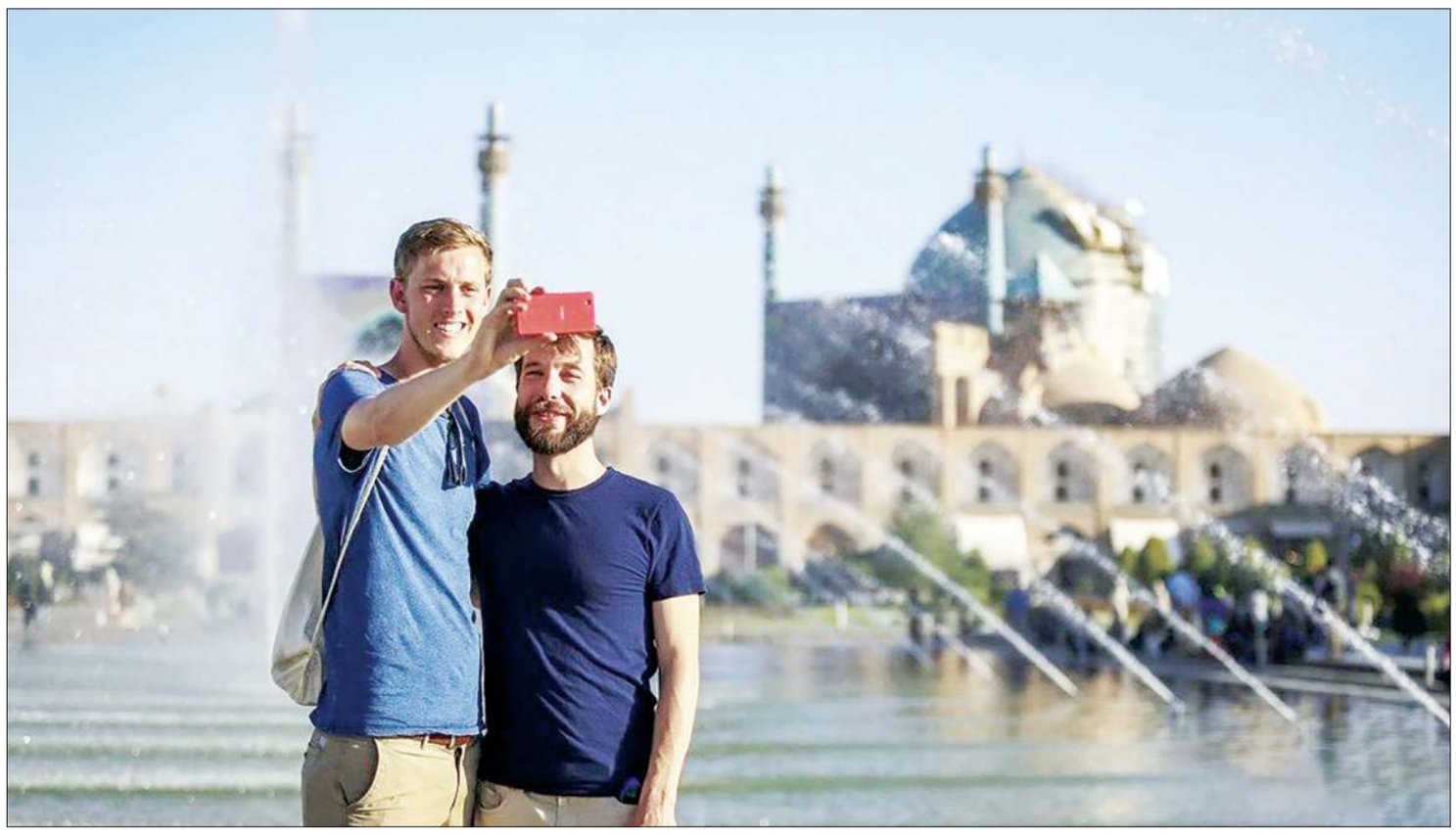

اهمیت سهم بخش خصوصی در گردشگری!

محمدابراهیم لاریجانی در خصوص دادن اختیارات به بخش خصوصی گفت: ما هنوز زائرسراهای دولتی را داریم، هنوز بنیاد، نیروی انتظامی، شرکت نفت و... هتل‌های خود را دارند و این بدین معنی است که ما در عمل هنوز اختیارات را به بخش خصوصی نداده‌ایم. امامی نیز با لاریجانی موافق است و اظهار می‌کند که یکی از مهم‌ترین فعالیت‌هایش احقاق حق بخش خصوصی است و معتقد است بخش خصوصی متولی اصلی است و وزارتخانه یا سازمان نقش هماهنگی و سیاست‌گذاری را دارد. از جمله اقداماتی که او برای این موضوع انجام داد، صدور بخش‌نامه‌ای بود که طی آن آژانس‌ها توانستند در حوزه حج و زیارت فعالیت کنند یا واگذاری ۸۶ مهمان‌سرای جهانگردی که امامی به‌عنوان هیئت‌مدیره آن را امضا کرد. سید محسن امامی از بین تمام اقدامات انجام‌شده، تدریس در دانشگاه و آموزش‌وپرورش را شیرین‌ترین فعالیت خود می‌داند.

خروج گردشگری از ترس و تابوهای پیشین!

سید محسن امامی معتقد است دانش و تجربه در گردشگری مهم است؛ اما اگر درک گردشگری وجود نداشته باشد، اتفاق مهمی رخ نخواهد داد. محمدابراهیم لاریجانی در تأیید صحبت‌های سید محسن امامی گفت: ما در گردشگری از جایی که رئیس‌جمهور مملکت، هاشمی‌رفسنجانی، از بیان گردشگری امتناع می‌کرد به فضایی رسیده‌ایم که در شعارهای انتخاباتی روسای جمهور، گردشگری به‌عنوان اصلی مهم مطرح می‌شود؛ طوری که مقام معظم رهبری در سفر خراسان بیان کردند که اولویت استان شما باید گردشگری باشد؛ آن هم نه فقط گردشگری زیارتی و حرم امام رضا(ع)، بلکه باید قلعه‌ای را که در اسفراین وجود دارد، مرمت کرده و همه دنیا را برای بازدیدش دعوت کنید. لاریجانی آمار و ارقامی را از حضور گردشگران در ایران از سال ۵۶ تا امروز ارائه کرد که طبق آن تعداد گردشگران ورودی از ششصد هزار نفر در سال ۵۶ باید در پایان دوره آقای روحانی به سیزده‌ونیم میلیون نفر رسیده باشد؛ این در حالی است که تعداد گردشگران ورودی با توجه به مسائل اخیر تاکنون هشت میلیون و ششصد نفر برآورد شده است. مدیرکل بازاریابی گردشگری بیان کرد: هرچند ما بسیار کند عمل کرده‌ایم، اما از ترس و تابو به این مرحله رسیده‌ایم که همه روسای جمهور درباره گردشگری صحبت می‌کنند؛ پس این روندی رو به رشد است. لاریجانی از سید محسن امامی خواست تا نظر خود را از این تحلیل بیان کند. امامی در پاسخ بیان کرد: ظرفیت گردشگری ما در حال حاضر پنجاه میلیون توریست خارجی است که ما اگر مدت اقامت هرکدام را یک هفته در نظر بگیریم، هیچ کمبودی به لحاظ عرضه جاذبه نداریم؛ اما اگر قرار است بگوییم گردشگری موفق نبوده است، این پرسش مطرح می‌شود که کدام بخش‌ها موفق بوده‌اند؟ این در حالی است که با وجود موانع زیادی که سر راه گردشگری بوده، پیشرفت خود را تا حدودی کرده است.

اهمیت نیروی انسانی کارآمد و داشتن درک درست از گردشگری!

استاد دانشگاه خوارزمی در قسمتی از صحبت‌های خود گفت: در کل دنیا اگر به بانک جهانی مراجعه و اعلام کنید تصمیم به توسعه دارید، اولین جوابی که خواهید شنید، گردشگری است. حال اگر بخواهید این توسعه را ایجاد کنید، باید انسان‌هایی را سرکار بگذارید که توانایی لازم را دارند؛ از مدیران گرفته تا خدمه پرواز، حمل‌ونقل و... این در حالی است که متأسفانه دولت در برخی حوزه‌ها از کسانی استفاده کرده که منافع شخصی خود را بر منافع ملی ترجیح می‌دهند. درواقع عوامل توسعه شامل امکانات، پتانسیل‌های یک کشور، تکنولوژی و نیروی انسانی است؛ اما تا نیروی انسانی کارآمد وجود نداشته باشد، کارکرد خوبی ایجاد نمی‌شود. گاهی اوقات قانون وجود دارد و ابلاغ می‌شود، اما قدرت اجرایی وجود ندارد. محمدابراهیم لاریجانی در تکمیل و تأیید صحبت‌های سید محسن امامی گفت: روزی آقای معصومی راد، رئیس دبیرخانه شورای عالی میراث فرهنگی، صنایع دستی و گردشگری، به معاونت گردشگری مراجعه کرد و سؤال کرد: از دبیرخانه چه توقعی دارید؟ مدیران هرکدام مصوبه‌هایی را اعلام کردند؛ من اما به معصومی راد گفتم: ما از شما هیچ مصوبه‌ای نمی‌خواهیم. شما فقط در شورای میراث فرهنگی، صنایع دستی و گردشگری جریان‌سازی کنید؛ طوری که گفتمان گردشگری شکل بگیرد و فهم و درک گردشگری به معنای عامه در بدنه دولت و نظام ایجاد شود!

چهره جدید گردشگری زیر سایه کرونا!

محمدابراهیم لاریجانی با بیان طرح تحریک تقاضای دولت از سید محسن امامی پرسید: تحریک گردشگری به چه معناست؟ اگر مردم با خودروی شخصی به سفر بروند، پس تکلیف راهنما و آژانس‌دار چه می‌شود؟ چه راه‌حل‌هایی دارید که ماجرای پساکرونا را بتوان مدیریت کرد تا زنجیره گردشگری بتواند به کسب‌وکار خود برسد؟ امامی پاسخ داد: این وضعیتی است که کل دنیا گرفتار آن شده‌اند و من معتقدم کرونا به‌رغم ضربه‌هایی که وارد کرد، چهره جدیدی از گردشگری را در دنیا باب کرد و همه فهمیدند نرفتن به سفر چه ضربه روحی، اجتماعی و اقتصادی وارد می‌کند و این مسئله، اهمیت گردشگری را بالا برد؛ بنابراین دولت باید وضع موجود را حفظ کند. به نظر من ایجاد مصوبه و دادن بسته‌ها، ارزشی ندارد؛ بلکه ما باید تقاضای سفر را افزایش دهیم. من از نظر علمی ثابت کردم و مقاله نیز تحویل دادم که اگر ۱۰ درصد از پولی را که به سازمان تأمین اجتماعی پرداخت می‌شود به سفر رفتن افراد بیمار تحت پوشش اختصاص دهند، افراد کمتر بیمار می‌شوند. نیاز به افزایش نقدینگی نیست؛ چراکه این افزایش نقدینگی سبب ایجاد تورم وحشتناکی خواهد شد. پس دولت باید به‌جای افزایش بودجه، بخشی از بودجه‌ای را که در اختیار سازمان‌های دیگر چون اداره راه، کشاورزی، رفاه و... قرار می‌دهد، تحت عنوان بودجه بخش سفر در نظر بگیرد. در بخش داخلی تقاضای سفر را این‌گونه باید تحریک کرد؛ اما در بخش خارجی باید تبلیغات را متوقف نکنیم و به دنیا حضور خود را اعلام کنیم. امامی معتقد است که حکومت برای کمک به گردشگری نیازی به پرداخت پول ندارد؛ بلکه باید ایران هراسی را کم کند؛ در این صورت توریست وارد ایران می‌شود و بخش خصوصی با احداث هتل و... فعالیتش را برای کمک به توریسم خارجی شروع می‌کند.

ایجاد زنجیره اطمینان بین بخش‌ها!

سید محسن امامی ایجاد سناریویی کوتاه‌مدت با عنوان زنجیره اطمینان در این زمان کرونایی را لازم دانست؛ به این صورت که هتل‌ها، راهنمایان تور، آژانس‌ها و حمل‌ونقل و... در کوتاه‌ترین زمان زنجیره اطمینان ایجاد کنند تا کسانی که وارد این زنجیره می‌شوند، اطمینان داشته باشند که دچار بیماری و کرونا نمی‌شوند. امامی پیشنهادی هم برای بلندمدت ارائه کرد و آن اینکه با افزایش تقاضای سفر، آسیب‌های ناشی از کرونا را که به روحیه مردم وارد شده است، جبران کنیم؛ به‌طور مثال، با دادن تعطیلات به مردم، اجرای جشنواره‌های خیلی بزرگ و... و ایجاد مقاصد کوچک‌تر هفتگی، انگیزه رفتن به سفر را بیشتر کنیم.

گردشگری در بعد بین‌المللی

محمدابراهیم لاریجانی اعلام کرد: در حوزه بین‌المللی دوازده فم تور، دوازده «بی تو بی» بین‌المللی و چهار هفته فرهنگی ایران را برنامه‌ریزی کرده‌ایم که هشت کشور را انجمن آژانس‌داران ایران (وزارت گردشگری منابع آن را فراهم کرده است) و چهار کشور را جامعه تخصصی تورگردان‌ها اجرا می‌کنند؛ ولی به‌دلیل کرونا به تعویق افتاد که البته تاکنون شرح خدمات آن نوشته و نیز انجام شده است. پیشنهاد استاد دانشگاه خوارزمی در زمان کرونا و پساکرونا در بعد بین‌المللی، شرکت در گردشگری فیتور و سایر نمایشگاه‌های بین‌المللی است که حضور در این نمایشگاه‌ها به منزله اعلام آمادگی کشورهاست.

دادن بخشی از اختیارات گردشگری به شهرداری‌ها!

در بخش دوم این گفت‌وگوی زنده، محمدابراهیم لاریجانی پرسش‌هایی را که بازدیدکنندگان لایو مطرح کرده بودند، از مهمان برنامه پرسید. جهانشاهی، معاون فرهنگی شهرداری کرمان، مهم‌ترین نقش شهرداری‌ها در برون‌رفت گردشگری از این روند معمول و در مسیر توسعه بخشیدن به توسعه پایدار این صنعت در کامنت‌های این گفت‌وگوی زنده را جویا شد. امامی گفت: نقش شهرداری‌ها بسیار مهم است. در جلسه اخیر که با اعضای شورای شهر فعلی داشتیم، پیشنهاد دادم هر پروژه‌ای در شهرداری تهران با هر حجم و هر شکلی که قرار است انجام شود، دارای پیوست گردشگری باشد. از طرفی به نظر من باید خیلی از وظایف حوزه گردشگری به لحاظ اجرا وارد شهرداری (به‌عنوان یک نهاد عمومی) شود. از نظر امامی موزه‌ها باید وارد شهرداری شوند و اداره همه بناهای تاریخی نیز باید به شهرداری سپرده شود. اگر به دنبال توسعه پایدار و متوازن هستیم باید محور توسعه را گردشگری قرار دهیم؛ در این صورت محیط بهتر و مردم شادتری خواهیم داشت.

اهمیت گردشگری سلامت در بعد داخلی و خارجی!

پرسش بعدی در خصوص گردشگری سلامت بود که لاریجانی اظهار کرد: تحلیل‌هایی وجود دارد که در زمان پساکرونا گردشگری سلامت زودتر از سایر انواع گردشگری راه خواهد افتاد. در ادامه صحبت‌های مدیرکل بازاریابی گردشگری، امامی از اهمیت گردشگری سلامت نه فقط در بخش خارجی که در بخش داخلی صحبت کرد. سید محسن امامی از کتابی که در زمینه گردشگری نوشته، اما هنوز چاپ نشده است، گفت. او معتقد است که در این حوزه به لحاظ کیفیت، آن هم در مراقبت‌های بعد از عمل و... مشکل داریم؛ درضمن در این نوع گردشگری نیز باید زنجیره‌ای از خدمات را برای بیمار و همراهان بیمار ایجاد کنیم و راه‌حل، ایجاد چند هلدینگ گردشگری سلامت است که توان مالی و توان اجرایی را با هم داشته باشند.

غفلت گردشگری از توریسم منطقه‌ای!

محمدابراهیم لاریجانی به نقل از بازدیدکنندگان لایو از سید محسن امامی سؤال کرد که بازارهای هدف ما کجاست و محصولات ما چیست؟

امامی بیان کرد: در کل دنیا توریسم، طبق منطقه شکل می‌گیرد؛ این در حالی است که ما از بازارهای منطقه‌ای غافل بوده‌ایم؛ به‌طور مثال، عراق برای ما بازار خوبی است که نباید از دست برود. اینکه ما از تاجیکستان و ازبکستان فقط یک پرواز داشته باشیم خوب نیست؛ این پروازها باید مستمر باشد. در کنار فعالیت روی بازارهای منطقه نباید از جذب توریست از کشورهای شرق دور، اروپا و آمریکا غافل شویم.

گردشگری؛ تأمین‌کننده منافع اعضای اتاق بازرگانی!

سید محسن امامی در جواب به این پرسش که نقش اتاق بازرگانی چیست و آیا اتاق‌های بازرگانی باید به گردشگری ورود پیدا کنند، گفت: اتاق بازرگانی باید وارد حوزه گردشگری شود؛ اما در حوزه خودش. نباید در کار آژانس‌ها، هتل‌ها و... مداخله کند. اتاق بازرگانی از دو جهت مهم است: یکی اینکه، تشکیلات ریشه‌دار ثروتمندی است که در همه نقاط کشور شعبه داشته و ارتباطات خوبی دارد؛ دوم اینکه، افراد کاربلدی در اتاق‌های بازرگانی در حال فعالیت هستند و قوانین خوبی دارند. درواقع گردشگری می‌تواند تأمین‌کننده منافع اعضای اتاق بازرگانی باشد. در این بین کار مهمی که وزارتخانه باید انجام دهد، بحث «تی اس ای» و درواقع حساب‌های اقماری است.

سید محسن امامی تصریح کرد: در آخرین جلسه‌ای که در وزارت اقتصاد و دارایی داشتیم قرار بر این شد که گردشگری بخش چهارم اقتصاد کشور شود. ما در دنیا سه بخش داریم: بخش صنعت، بخش کشاورزی و بخش خدمات.

تجارب خود را مکتوب کنید!

استاد دانشگاه خوارزمی از تجارب اشتباه خود می‌گوید: من گاهی از صحنه فرار می‌کردم و آن را راهی می‌دیدم برای به کرسی نشاندن حرفم؛ اما بعدها فهمیدم از صحنه فرار کردن مصداق عبارت «از دل برود هر آنکه از دیده برفت» است. البته گاهی اوقات حضور باعث تحقیر و تأیید یکسری کارهای اشتباه است.

امامی دومین اشتباهش را مکتوب نکردن تجاربش می‌داند. او از اینکه به دلیل کارهای اجرایی از تدریس و دانشگاه جا مانده است نیز ناراحت و ناراضی است.

گردشگر باید برای دیدن فرش به ایران بیاید!

به عقیده سید محسن امامی، ما در زمینه گردشگری تجاری نیز ضعیف عمل کرده‌ایم. او می‌گوید: روزی به مسئولین شرکت فرش گفتم اینکه فرش را به بازار اروپا و آسیا ببرید و بفروشید، هنر نیست؛ بلکه باید خریدار را به سمت بازار ایران بکشانیم. امامی افزود: ما زمانی در بحث گردشگری تجاری موفق خواهیم شد که ارتباطاتمان با سایر کشورها قطع نشود. طبق تعریف سید محسن امامی، هلدینگ به این معناست که فردی مجموعه‌ای را ایجاد کرده و بقیه بخش‌ها زیر نظر آن، کار را پیش می‌برند. این فرد منابع و توانایی دارد و تقسیم‌کار را انجام می‌دهد؛ از این‌رو امامی معتقد به حذف دلال‌ها نیست و معتقد است مجموعه‌های کوچک‌تر باید زیر بال و پر مجموعه‌های بزرگ‌تر قرار بگیرند.

بود و نبود قانون در گردشگری!

از دیدگاه سید محسن امامی در گردشگری قوانین زیادی وجود دارد که برخی از آن‌ها باید حذف شوند؛ اما در جاهایی خلأ قانونی وجود دارد؛ به‌طور مثال، در حوزه قضایی این خلأ وجود دارد؛ چراکه نتوانسته‌ایم قانونی برای حقوق گردشگران وضع کنیم. همچنین باید قوانینی وجود داشته باشد که اگر کسب‌وکاری به حوزه گردشگری ضربه زد، اولویت با گردشگری باشد؛ همان‌طور که در فرانسه اگر قانونی مخل گردشگری باشد، آن قانون است که باید از صحنه کنار برود.

وقت توزیع زمانی و مکانی سفر رسیده است!

محمدابراهیم لاریجانی به نقل از بینندگان لایو درباره تغییر جغرافیای گردشگری ایران سؤال کرد و سید محسن امامی این‌طور پاسخ داد: ما باید توزیع مکانی و زمانی سفر را ایجاد کنیم؛ یعنی باید مکان‌های جدید را که جاذبه‌های گردشگری دارند، معرفی کنیم تا توریست در سرتاسر کشور پخش شود؛ همچنین باید زمان‌های سفر را تکرار کنیم؛ بدین معنی که در هر فصلی باید تعطیلاتی در کشور داشته باشیم. مقاصد گردشگری را نیز باید افزایش دهیم.

پروژه کرمان ۸۵!

به گفته امامی، در جاهایی از دنیا که گردشگری‌شان فعالیت دارد، هیچ وزارتخانه‌ای وجود ندارد؛ بلکه یک توریسم برد که کل گردشگری کشور را اداره می‌کند، وجود دارد و کشورهایی که اداره گردشگری‌شان در دست شهرداری‌هاست، بسیار موفق‌تر عمل می‌کنند؛ این در صورتی است که در ایران شهرداری به‌عنوان کار خدماتی تعریف شده است. پروژه کرمان ۸۵ را از سال ۸۲ شروع کردیم. آثار ماندگاری چون کمپ شهداد یا خانه‌های قلعه‌گنج حاصل فعالیت‌های این پروژه است. درواقع در این پروژه کرمان معرفی شد. مسئول و طراح این برنامه من بودم. آقای کریمی به تمام مدیران استانی حکم کرده بود که برای انجام هر کاری از مسئول اجرایی کرمان ۸۵ اجازه بگیرند و همین‌ها باعث شد اتفاق‌های خوبی در این پروژه رخ دهد.

به جاذبه‌های خرد موجود در ایران بیشتر اهمیت دهید!

اهمیت و خاص‌بودن اقوام ایرانی موضوع حائز اهمیت دیگری بود که سید محسن امامی به آن پرداخت. امامی از طرحی که در این راستا به آموزش‌وپرورش پیشنهاد داده‌اند گفت. طی این طرح، آموزش‌وپرورش بایستی تعطیلات زمستانی را ایجاد کند و به دانش‌آموزان اجازه مهاجرت بدهد؛ به این شکل که دانش‌آموز هرمزگانی بتواند سرکلاس دانش‌آموز اردبیلی بنشیند! بدین‌صورت با فرهنگ‌های هم آشنا می‌شوند. پس اگر هویتمان و شناخت اقوام را در گردشگری بالا ببریم، می‌توانیم در امنیت ملی‌مان تأثیرگذار باشیم؛ چراکه امروزه جاذبه‌های خرد برای دنیا مطرح است. به‌طوری که ممکن است توریستی به خاطر موسیقی بلوچی، به خاطر خوردن قلیه ماهی در قشم و... سفر کند و نه فقط صرف بازدید از بیست بنای شاخص!

لاریجانی در پایان گفت: این سلسله گفت‌وگوها دلسوزانه است و قصد تخریب کسی یا جایی را نداریم. همه ما به دوراز سمت‌هایمان در این گفت‌وگوها شرکت می‌کنیم و صرفا می‌خواهیم از تجربیات بزرگان این عرصه استفاده کنیم.

در کل دنیا اگر به بانک جهانی مراجعه و اعلام کنید تصمیم به توسعه دارید، اولین جوابی که خواهید شنید، گردشگری است. حال اگر بخواهید این توسعه را ایجاد کنید، باید انسان‌هایی را سرکار بگذارید که توانایی لازم را دارند؛ از مدیران گرفته تا خدمه پرواز، حمل‌ونقل و... این در حالی است که متأسفانه دولت در برخی حوزه‌ها از کسانی استفاده کرده که منافع شخصی خود را بر منافع ملی ترجیح می‌دهند

نیم‌نگاه

دو تیم اصفهانی با شرایط متفاوتی وارد ادامه لیگ نوزدهم می‌شوند. تیم سپاهان که به موقع تمریناتش را برگزار کرده، امیدوار است در ۹ هفته باقی‌مانده معادلات قهرمانی را تغییر بدهد؛ اما تیم ذوب‌آهن با بلاتکلیفی مواجه شده و معلوم نیست کدام مربی به عنوان نفر اول روی نیمکت این تیم می‌نشیند.

برایشان انتخاب می‌کنند

تحلیل مدرس AFC از چالش ذوب‌آهن برای انتخاب سرمربی

مهری مصور
دبیر سرویس ورزش

اگر اتفاق خاصی رخ ندهد، با برگزاری دیدار تیم‌های استقلال و فولاد در روز پنجشنبه، ادامه لیگ نوزدهم از سر گرفته می‌شود. در روزهایی که تیم‌های اصفهانی برای حضور دوباره در لیگ مهیا می‌شوند، به سراغ مجتبی توتونی رفتیم تا از منظر این مدرس AFC شرایط نمایندگان نصف جهان را بررسی کنیم. توتونی که عضو تیم کارشناسی اصفهان زیباست، با صراحت درباره وضعیت آینده ذوب‌آهن و اما و اگرهایی که درگیر آن است، صحبت می‌کند.

به دلیل شرایطی که به خاطر شیوع ویروس کرونا به وجود آمده بود، برخی تیم‌ها تمریناتشان را رها کرده و از طریق آنلاین و ارتباط راه دور باهم در ارتباط بودند؛ اما از این طریق، امکان اجرای درست تمرین وجود ندارد و با شک و شبهه همراه است. قاعدتا در وضعیت فعلی میزان آمادگی بازیکنان مثل گذشته نیست که این موضوع به تیم‌ها لطمه خواهد زد.

با وجود اینکه تیم‌ها نمی‌توانند به آمادگی مطلوب دست پیدا کنند، اما به هر حال در ۹ هفته پایانی لیگ، تکلیف قهرمان و سهمیه‌های آسیایی و همچنین سقوطی‌ها مشخص می‌شود. فکر می‌کنید در این شرایط می‌توان به این رتبه‌ها استناد کرد؟

این درست که کرونا وضعیت تیم‌ها را تحت تأثیر قرار داده است، اما بحث اینجاست که این شرایط برای همه تیم‌ها یکسان است و هر تیمی که تمهیدات بهتری برای آماده‌کردن و آماده‌نگه‌داشتن بازیکنان اندیشیده باشد، بهتر نتیجه خواهد گرفت. ازاین‌رو نمی‌توانیم ادعا کنیم فلان تیم به خاطر کرونا ضعیف‌تر شده و بهمان تیم قوی‌تر شده است.

فکر می‌کنید با تأخیر چهار ماهه‌ای که در لیگ افتاد و شرایطی که به وجود آمد، احتمال تغییر معادلات قهرمانی وجود دارد؟

قطعا. ۹ هفته از لیگ نوزدهم باقی‌مانده که یعنی ۲۷ امتیاز. باوجودی که پرسپولیس ده امتیاز از تیم دوم جلو افتاده و برنده بازی شش امتیازی با سپاهان شد، اما نمی‌توان با قطعیت از قهرمانی این تیم صحبت کرد؛ زیرا در هفته‌های باقی‌مانده ممکن است هر اتفاقی رخ بدهد.

شرایط دو تیم اصفهانی را برای ازسرگیری لیگ چطور می‌بینید؟

به نسبت شرایط سپاهان را بهتر دیدم؛ البته امکان تماشای دربی دو تیم وجود نداشت تا از نزدیک در جریان وضعیت دو تیم قرار بگیرم، اما سپاهانی‌ها تمریناتشان را زودتر شروع کردند و سرمربی نیز بالای سر این تیم بود؛ اما تیم ذوب‌آهن بدون سرمربی کارش را شروع کرده و دوباره درگیر چالش انتخاب سرمربی شده است.

به نظر شما ذوب‌آهن با این چالش چگونه برخورد می‌کند؟

قاعدتا دوباره همان مشکلات قبلی رخ می‌دهد، بهتر است چهره‌های سرشناس و بزرگان ذوب‌آهن دورهم جمع شوند و برای آینده نیمکت این تیم تصمیم عاقلانه‌ای بگیرند، البته اگر مدیرعامل اجازه بدهد.

برخی معتقدند به جای روی آوردن به چهره‌های کلیشه‌ای، بهتر است ذوبی‌ها به کادر فنی فعلی خود اعتماد کنند. نظر شما چیست؟

پاسخ این سوال خیلی سخت است، محمد صلصالی البته در کادر فنی این تیم نیست و درواقع در کنار تیم فعالیت دارد. او در کلاس‌های درجه b شاگرد من بوده و تجربه‌ای برای مربیگری در لیگ برتر ندارد و اشتباه بزرگ ذوب‌آهن است که بخواهند به او مسئولیت بدهند. این مربیان جوان باید در تیم‌های پایه کار کنند و اشتباه کنند و از اشتباهاتشان درس بگیرند تا تجربه لازم را به دست بیاورند. استکی هم تجربه نفراول بودن در لیگ را ندارد و درمجموع ذوب‌آهن دوباره درگیر چالش بزرگی شده است.

جامعه ورزش نگرانند دوباره پای برخی مربیان تکراری به فوتبال اصفهان باز شود؟

ما در اصفهان مربیان بزرگ و شایسته‌ای داریم که می‌توانند مسئولیت قبول کنند؛ اما اگر بخواهند و اراده‌ای برای اعتمادکردن وجود داشته باشد، در این صورت نه‌تنها برای ۹ هفته که برای یک فصل کامل هم می‌توانند چنین گزینه‌هایی پیدا کنند.

وقتی تیم سپاهان برای مربی دروازه‌بان‌ها دوباره به سراغ مربیان پرتغالی می‌رود و حاضر نیستند به مربیان بومی نگاه کنند، چه انتظاری برای سرمربی شدن آن‌ها وجود دارد؟

اگر نگاهی به دهه‌های گذشته در فوتبال کشور بیندازید، در تمام رده‌های ملی، بیشتر زمان‌ها گلرهای اصفهانی درون دروازه تیم ملی بوده‌اند، آن‌ها دست‌پرورده چه کسانی بودند، آیا جز این است که مربیان اصفهانی آن‌ها را پرورش داده‌اند؟! نمی‌دانم چه حسابی است که باشگاه‌های ما به مربیان بومی اعتماد نمی‌کنند، البته هر مربی بومی نیز شایستگی ندارد و دانش و فن مربی باید مدنظر قرار بگیرد، واقعا جواب این سوال را نمی‌دانم، ضمن اینکه از جاهای دیگر برای تیم‌های اصفهانی مربی انتخاب می‌کنند.

ما در اصفهان مربیان بزرگ و شایسته‌ای داریم که می‌توانند مسئولیت قبول کنند؛ اما اگر بخواهند و اراده‌ای برای اعتمادکردن وجود داشته باشد

خارج از گود

سرنوشت جانشین رادو به‌زودی مشخص می‌شود

بعد از درخواست فسخ قرارداد از سوی سرمربی مونته‌نگرویی باشگاه ذوب‌آهن، اکنون مدیریت باشگاه قصد دارد تا پایان فصل از کمک‌های ایرانی او در این سمت سود ببرد.

بعد از اعلام عدم بازگشت رادولوویچ به ذوب‌آهن به دلیل شیوع کرونا، اکنون باشگاه ذوب‌آهن قصد دارد بنا به گفته مدیرعامل این باشگاه، تا پایان فصل نیمکت خود را به کمک‌های ایرانی خود بسپارد. در این رابطه جواد محمدی، در برنامه «ضربه آزاد» در خصوص گزینه‌های جانشینی سرمربی مونته‌نگرویی تیمش گفته: رادولوویچ تازه هفته گذشته به ما اعلام کرد حاضر به توافق برای جدایی است و قطعا اتمام همکاری با او و انتخاب جایگزین در هیئت مدیره مطرح و در کوتاه‌ترین زمان ممکن درباره این موضوع تصمیم‌گیری خواهد شد. حسن استکی و محمد صلصالی که در حال حاضر مربیان تیم هستند، در گذشته کاپیتان‌های ذوب‌آهن بوده‌اند و در دوره مدیریت من در تیم مشغول شدند، پس دیدگاه ما این است که به‌جای متوسل شدن به نیروهای دیگر، بیشترین استفاده را از ظرفیت خود انجام دهیم.

رد شایعه منحل شدن برخی رشته‌ها در باشگاه ذوب‌آهن

طی روزهای اخیر، شایعات زیادی درباره انحلال برخی رشته‌ها در باشگاه ذوب‌آهن برای کاهش هزینه‌ها شکل‌گرفته بود که اکنون مدیرعامل این باشگاه به رد آن‌ها پرداخت. جواد محمدی، مدیرعامل باشگاه ذوب‌آهن با اشاره به شایعاتی در مورد منحل شدن برخی تیم‌های این مجموعه گفت: اصلا به دنبال منحل‌کردن تیمی نیستیم، اما سیاست کلی شرکت و باشگاه ذوب‌آهن جلوگیری از هدررفت منابع، صرفه‌جویی صحیح و پیاده کردن اقتصاد مقاومتی است تا اشکالات موجود در هدررفت منابع را رفع کنیم که خوشبختانه بسیاری از این موارد رفع شده است. برای مثال با تدبیری که صورت گرفت، حدود ۱۸ میلیارد تومان صرفه‌جویی مالی داشتیم. مدیرعامل باشگاه ذوب‌آهن درباره شروع لیگ نیز گفت: سازمان لیگ برای آغاز مجدد مسابقات دستورالعمل‌هایی را ابلاغ کرده که درباره موارد سخت‌افزاری پیش‌بینی‌های لازم را انجام داده و در تمرینات نیز پروتکل‌ها را به‌صورت دقیق رعایت کرده‌ایم. او درباره هزینه‌های رعایت پروتکل‌ها و موارد بهداشتی گفت: این موارد از زمان آغاز تمرینات هزینه‌های بسیار سنگینی به دوش باشگاه‌ها گذاشته و برای مثال در هر مرحله تست کرونا باید ۵۰ نفر تست بدهند که هزینه‌های گزافی دارد. همچنین ظرفیت پروازها به یک‌سوم کاهش یافته؛ برای سفر زمینی تیم‌ها باید از دو اتوبوس استفاده کنند و برای استقرار در هتل نیز باید شرایط خاصی را لحاظ کرد که این موارد نیز هزینه‌بر است.

از ورزش چه خبر؟

شکست بزرگ نیمار از بارسا

نیمار پس از اینکه سال ۲۰۱۷ بارسلونا را به مقصد پی اس جی ترک کرد، دو مورد شکایت به ارزش ۳۲,۱ میلیون یورو از بارسلونا مطرح کرد و باشگاه کاتالان نیز در پاسخ به آن‌ها، شکایت‌های جداگانه‌ای را از ستاره برزیلی به دادگاه ارائه داد.

باشگاه بارسلونا شکایتی را علیه نیمار تنظیم و به فدراسیون فوتبال اسپانیا ارسال کرد که در آن تقاضای دریافت ۸,۵ میلیون یورو از این بازیکن به علت جبران هزینه تمدید قرارداد او داشت.

پس از تمدید قرارداد نیمار با بارسا در اکتبر ۲۰۱۶، او مبلغ ۸,۵ میلیون یورو به علت پاداش وفاداری از باشگاه بارسلونا دریافت کرد که کاتالان‌ها خواهان پس‌گرفتن این مبلغ شدند. بعد از واکنش باشگاه پاری سن ژرمن نوبت به نیمار و وکلایش بود که بیانیه صادر کنند و اعتراض خود را به باشگاه بارسلونا نشان دهند.

در این بیانیه آمده بود: «از شکایت باشگاه بارسلونا شوکه شدیم. ما به همه بندهای قرارداد پایبند بودیم و به‌زودی دفاعیه خود را ارائه خواهیم داد.»

درحالی‌که تابستان گذشته نیمار در آستانه بازگشت به بارسا قرار داشت، گفته می‌شد او شکایت‌های خود را پس خواهد گرفت، چند هفته پیش اعلام شد که او شکایت سومی از بارسلونا مطرح کرده و بر این اساس خواهان دریافت ۶,۵ میلیون یوروی دیگر شده است.

شکایت اخیر به تغییر نرخ مالیات قراردادهایی مربوط بود که در بارسلونا امضا کرده بود و او خواهان دریافت ۶,۵ میلیون یوروی دیگر شد. بارسلونا در واکنش اعلام کرد که این مبلغ را پرداخت نمی‌کند؛ ولی در پاسخ، شکایتی نیز از نیمار ارائه نخواهد شد.

نیمار مهرماه گذشته از پاریس وارد شهر بارسلون شد تا در جلسه دادگاه شکایت از بارسا شرکت کند. او مدعی شده بود که بارسا قسط دوم پاداش او که طبق قرارداد گذشته بین او و باشگاه بارسلونا باید به او پرداخت می‌شده را پس از جدایی از این باشگاه و پیوستنش به پاری سن ژرمن پرداخت نکرده است. این مبلغ ۲۲ میلیون یورو بود.

این پرونده شکایت، یکی از دلایلی بود که بخش عمده هواداران بارسلونا در فصل تابستان مایل نبودند این ستاره برزیلی به تیمشان برگردد. بسیاری از نزدیکان بارسلونا از نیمار خواسته بودند برای نشان دادن حسن نیت، از شکایت خود صرف نظر کرده و این پرونده را مختومه اعلام کند. ولی درنهایت چنین اتفاقی نیفتاد.

دو طرف با پیشنهاد دادگاه برای رسیدن به توافق مالی وارد مذاکره نیز شدند؛ ولی نماینده باشگاه بارسلونا اعلام کرد که تحت هیچ شرایطی به نیمار مبلغی داده نمی‌شود.

۹ ماه بعد نتیجه دادگاه مشخص شد و بارسلونا برنده این پرونده معرفی شد. طبق گزارش موندودپورتیوو، بارسا نه‌تنها برنده این جنگ حقوقی شده که حالا نیمار موظف است تا ۶,۷ میلیون یورو نیز به‌عنوان غرامت به باشگاه کاتالان پرداخت کند.

سپاهان به‌دنبال خسارت‌گرفتن از مربی پرتغالی

با توجه به عدم مراجعت روی تاوارس، مربی دروازه‌بان‌های سپاهان به ایران و علی‌رغم آماده کردن مقدمات سفرایشان به اصفهان توسط باشگاه سپاهان و همچنین تذکرات چندباره این باشگاه به او، نهایتا باشگاه فولاد مبارکه سپاهان با یک اعلامیه رسمی به همکاری خود با نامبرده پایان داد. بدیهی است با توجه به نقض تعهدات قراردادی از جانب روی تاوارس، باشگاه سپاهان خسارات وارده به باشگاه را در مراجع ذی‌صلاح پیگیری خواهد کرد. گفتنی است روی تاوارس به دلیل شیوع ویروس کرونا مدتی پیش راهی پرتغال شد و چند روز بعد نیز با انتشار پستی در صفحه شخصی خود از عدم بازگشتش به تیم سپاهان خبرداد.

۳۰ میلیارد تومان برای ۱۶ باشگاه لیگ برتری

وزارت ورزش و جوانان هم این درآمد را بین فدراسیون‌های ورزشی تقسیم خواهد کرد. صادق درودگر، رئیس سازمان اقتصادی فدراسیون فوتبال در پاسخ به این سؤال که پیش‌بینی می‌کند چه میزان از این درآمد به فدراسیون فوتبال اختصاص یابد، گفت: «به نظر می‌رسد حداکثر پولی که بابت حق پخش از سوی وزارت ورزش و جوانان به فدراسیون فوتبال داده شود ۲۰ تا ۳۰ میلیارد تومان است.» این در حالی است که ۱۶ تیم در بازی‌های لیگ برتر حضور دارند. پیش‌بینی می‌شود در بهترین شرایط یک تا ۱,۵ میلیارد تومان سهم باشگاه‌ها از درآمد حق پخش در فصل آینده باشد که در برابر هزینه‌های جاری باشگاه قابل ملاحظه نیست.

ورزش بانوان

تمرین بانوی دونده در پارک برای رکوردشکنی!

فرزانه فصیحی که با رکوردشکنی در دوی ۶۰ متر عنوان اولین بانوی دونده ایرانی را گرفت که سهمیه مسابقات جهانی داخل سالن را کسب کرده، این روزها در حال تمرین برای رکوردشکنی در دوی ۱۰۰ و ۲۰۰ متر است. او تمرینات خود را باوجود شیوع بیماری کرونا و تعطیلی باشگاه‌های ورزشی، قطع نکرد و برنامه خود را به‌صورت اختصاصی در محیط‌های خلوت ادامه داد. فصیحی اکنون که پیست‌های دوومیدانی بازشده، در پارک تمرین می‌کند چون می‌گوید فاصله زیادی با ورزشگاه آفتاب انقلاب دارد.

فصیحی در مورد پیگیری روند تمرینات خود به ایسنا گفت: در پارک و جاهای مختلف تمرین می‌کنم که خیلی سخت است؛ چون ورزشگاه آفتاب انقلاب تنها پیستی است که در حال حاضر داریم و با من خیلی فاصله دارد؛ برای تمرین در این ورزشگاه دو ساعت رفت و دو ساعت برگشت طول می‌کشد و سه ساعت هم تمرین داریم که خیلی خسته می‌شوم. در نزدیکی‌هایم هم پیستی نیست که آنجا تمرین کنم به همین دلیل در پارک و محل‌های غیراستاندارد تمرین می‌کنم.

او به تلاش برای رکوردشکنی در دوی ۱۰۰ و ۲۰۰ متر اشاره کرد و گفت: هدفم رکوردهای ۱۰۰ و ۲۰۰ متر است و برای رسیدن به آن تمریناتم را قطع نکردم. با اینکه تمرینات تداخل پیدا کرد، زمین تمرینم عوض شد و نتوانستم آن‌گونه که باید کارکنم؛ اما قطعا یکی از اهدافم به دست آوردن رکورد ۱۰۰ و ۲۰۰ متر ایران است که به‌زودی محقق می‌شود.

این دونده در مورد به تعویق افتادن المپیک ۲۰۲۰ بیان کرد: این تعویق برای من خیلی خوب بود، چون یک سال دیگر وقت دارم تا به هدف‌هایم برای المپیک برسم.

فصیحی در پایان گفت: امیدوارم این شرایط هر چه زودتر به خوبی و خوشی تمام شود چون ورزشکاران اکنون بلاتکلیف هستند. امیدوارم به‌زودی مسابقات شروع شود، به شرایط قبل برگردیم و من هم به اوج آمادگی برسم تا رکوردهای خوبی در ۱۰۰ و ۲۰۰ متر ثبت کنم. / **ایسنا**

یادداشت مهمان

کرونا با فوتبال چه کرده است؟

محسن بابادی
کارشناس فوتبال

اگر بخواهیم نگاهی اجمالی به تأثیرات منفی کرونا بر فوتبال کشور بیندازیم، باید به مواردی چند اشاره کنیم. ابتدا اینکه تمامی بازیکنان فوتبال در رده‌ها و سطوح مختلف به علت بی‌تمرینی یا کم‌تمرینی ناشی از استرس ابتلا به این بیماری، قرنطینه خانگی، تعطیلی باشگاه‌ها و اماکن ورزشی و از همه مهم‌تر مسابقات، تمرینات فردی و گروهی با کیفیت را از دست داده و با آغاز رسمی فوتبال، افت عملکرد در فاکتورهای آمادگی جسمانی مرتبط با سلامتی و تندرستی آن‌ها را شاهد خواهیم بود.

اما آنچه مهم‌تر است، کاهش سطح فنی و آمادگی‌های ذهنی و روحی روانی جهت شرکت در فعالیت‌های ورزشی و رقابت‌ها به جهت طولانی شدن این بازه زمانی است که امکان دارد کمتر بازیکنی شرایط خوب گذشته‌اش را دارا باشد. تنها نکته امیدوارکننده آن است که این معضل برای همه تقریبا به یک شکل و میزان وجود داشته و هیچ‌کس در شیوه آماده‌سازی بر دیگری پیشی نگرفته یا حتی آن چنان عقب نمانده است. همه با یک شرایط وارد دوران تمرینات و مسابقات خواهند شد و تنها بازیکنانی که از لحاظ ذهنی و بدنی آن‌هم به‌صورت انفرادی روی خود کار کرده‌اند، ممکن است اختلافات محسوسی با دیگران داشته و یک سروگردن بالاتر باشند.

مورد دیگر عدم گردش مالی در فوتبال و بالطبع کاهش درآمد بسیاری از افرادی بوده که از طریق فوتبال امرارمعاش می‌کرده‌اند. از آن خبرنگار، سایت، روزنامه، راننده تاکسی، ساندویچی، سوپرمارکت، فروشنده تخمه و آب معدنی کنار و درون ورزشگاه‌ها گرفته تا مربیان مخصوصا رده‌های پایه و مدارس فوتبال و حتی دلالان و کارچاق‌کن‌هایی که منتظر اتمام لیگ، کاسبی و بازارگرمی خود جهت فصل آتی بوده‌اند. پس خاموشی اجاق فوتبال تأثیرات منفی بسیار زیادی روی تمامی اقشار به خصوص تماشاگران و علاقه‌مندانی گذاشته که تنها تفریح یا مهم‌ترین سرگرمی آن‌ها فوتبال بوده است. فوتبالی که به صنعتی بسیار بزرگ تبدیل شده و نبودش واقعا آزاردهنده و برهم‌زدن تعادل زندگی اجتماعی در تمامی زمینه‌ها را به دنبال داشته است.

اما آخرین مورد نیز تخریب، از بین رفتن یا کاهش کیفیت بخشی از آمادگی اماکن ورزشی و ورزشگاه‌ها خصوصا محل انجام مسابقات که همان چمن است. خارج از چارچوب فوتبال نیز، هزینه‌های سرسام‌آور اجاره سالن‌های ورزشی و تعمیر و نگهداری آن‌ها، سبب ایجاد خسارت‌های فراوانی برای متولیانشان شده است.

خبر روز

پیشنهاد فیبا به فدراسیون‌های ملی

فیبا در پی لغو مسابقات جام جهانی زیر ۱۷ سال پیشنهاد برگزاری رقابت‌های مهارتی را به فدراسیون‌های ملی داده است. به گزارش «ورزش سه» و به نقل از روابط عمومی فدراسیون بسکتبال، با شیوع ویروس کرونا و همه‌گیری آن در جهان، کمیته اجرایی فیبا تصمیمی مبنی بر لغو مسابقات جام جهانی زیر ۱۷ سال ۲۰۲۰ گرفت. پس از این تصمیم، به فدراسیون‌های ملی پیشنهاد شده رقابت‌های مهارتی در هر کشور برگزار شود. پیش از این قرار بود جام جهانی بسکتبال پسران زیر ۱۷ سال در صوفیه بلغارستان و دختران در استرالیا برگزار شود.

بازگشایی و آغاز به‌کار ۲۰ ورزشگاه

سومین برنامه «هر یکشنبه، یک افتتاح» که محوریت آن بازگشایی، توسعه، تجهیز و ترمیم ۲۰ ورزشگاه شهرداری اصفهان است، برگزار شد. در این برنامه، شهردار و اعضای شورای شهر اصفهان از محمود یاوری، پیش‌کسوت حوزه فوتبال شهر اصفهان، تقدیر کردند.

مجید اسلام دوست
عکاس خبری

مرا به نام بخوان

تلقی ما از نام‌ها در جهان خصوصی و جهان عمومی

پژمان رنجبر
پژوهشگر فلسفه

حتما در زندگی روزمره برای شما هم اتفاق افتاده که با دوستی بر سر نام‌گذاری موضوعی اختلاف نظر داشته‌اید؛ یعنی او می‌گفته که «این یک فاجعه است» ولی شما آن را یک «حادثه» خوانده‌اید. شما سعی کردید دوستتان را راضی کنید که این اتفاق را یک حادثه صرف بداند، ولی او در مقابل پافشاری کرده که خیر، باید آن را یک فاجعه خواند. اولین پرسشی که پیش می‌آید، این است که آیا واقعا شما درباره دو اتفاق حرف می‌زدید یا نه، هریک بازخوردِ خود از آن واقعه را با دیگری به اشتراک گذاشته‌اید؟

کمی که خوب فکر کنیم، این طور نیست، اگر اتفاقی واحد موضوع بحثِ شما نبود، اصلا بحثی بر سر نام‌گذاری آن میان شما درنمی‌گرفت. حقیقت این است که موضوعی واحد نظر شما را به خود جلب کرده که باعث شده این قیل‌وقال برپا شود.

بیایید کمی در این باره تأمل کنیم: آیا اینکه شما می‌گویید فلان واقعه یک حادثه است و دوستتان آن را فاجعه می‌داند، در سیر اتفاقاتِ رخ‌داده تغییری ایجاد می‌کند؟ مانند روز روشن است که خیر. مثلا یک تصادف را در نظر بگیرید. شما تصادف کرده‌اید؛ خودروی شما هم قدری خسارت دیده؛ یکی آن را فاجعه، دیگری رخداد و یکی هم آن را چشم‌زخم دیگران می‌داند. حتما در جمع اطرافیانِ شما کسی هم بوده که علت این واقعه را چشم‌زخم خوردن شما بداند. به هرحال هیچ یک از این نام‌ها و توصیف‌ها تغییری در چگونگی یا ماهیّتِ تصادف موردنظر ایجاد نمی‌کند؛ تصادف همان است که بوده، درست همان‌جا، همان ساعت و با همان میزان خسارت، هیچ کم‌وزیادی در چندوچون آن رخ نمی‌دهد. تا به این‌جای کار ظاهرا کسی نیست که مخالفت کند. همه می‌دانیم که هر نامی که بر هر چیزی بگذاریم، چندان تغییری در آن ایجاد نمی‌کند. اما حتما می‌گویید که مگر ممکن است تغییری رخ ندهد؟ حتما تغییری رخ خواهد داد؛ آری، هر کس این را نیز بگوید، برحق است، آخر فاجعه کجا و حادثه کجا؟ حتما فرقی اساسی میان این‌ها برقرار است. برای فهم این نکته و برای مهیا کردن بستری مناسب برای بررسی بهتر مسئله نام‌گذاری، جای آن است که همین ابتدا تمایزی اساسی را پیش بکشیم؛ یعنی تمایز جهان خصوصی و جهان عمومی.

جهان خصوصی همان جهانی است که می‌توان نام‌گذاری‌ها را در آن انجام داد. وقتی گاهی به حادثه‌ای یکسان «فاجعه» و گاهی دیگر «حادثه» گفته می‌شود و درعین‌حال، در چندوچون آن ماوقع تفاوتی ایجاد نمی‌شود، حتما تمایزی وجود دارد؛ نام‌ها در ذهن آدم‌ها، در جهان درونی آن‌ها، بخوانیم جهان خصوصی آن‌ها، شکل می‌بندند؛ جهان خصوصی به این دلیل خصوصی است که ملکِ طلقِ فرد به شمار می‌رود. فرد می‌تواند هر نامی که می‌خواهد بر هر چیزی بگذارد؛ اگر خواست به همان حادثه معهود فاجعه بگوید، اگر هم میل داشت، به آن رخداد، چشم‌زخم یا هرچیزِ دیگری بگوید. از طرفی هم، جهانی در کار است که چندان اعتنایی به این نام‌ها نمی‌کند، یعنی نام فاجعه یا چشم‌زخم در میزان تصادفی که رخ داده، تفاوتی ایجاد نمی‌کند. در نگاه اول شاید چنین به نظر برسد که شکاف میان جهان خصوصی و عمومی دره‌ای پُرناشدنی است؛ اصلا نمی‌شود دو لبه این دره را به هم پیوند زد و پلی ساخت؛ ولی این طور نیست. نکته باریکی در میان هست که باید با چرتکه به سراغ آن رفت.

جهان عمومی همان‌طور که از اسمش پیداست، یکی است. یک جهان عمومی وجود دارد. جهان اگر یکی و این همان نبود، دیگر عمومی نمی‌شد. چون عمومی است، یکی است. درست مثل شهر و خانه‌هایش. شهر یکی است، ولی خانه‌های آن شهر متعدد و هرلحظه امکان فزونی‌گرفتن آن‌ها نیز هست، ولی هرچقدر خانه که بخواهید به یک شهر اضافه کنید، آن شهر دوتا نمی‌شود، همانی که بود باقی خواهد ماند. جهان عمومی هم درست همین است. هرچقدر جهان خصوصی به میان آید، هیچ فرقی ندارد. همانی که هست، یعنی یگانه، تکینه و این همان، باقی خواهد ماند. در مقابل، جهان خصوصی مانند خانه‌های آن شهر است. متعدد، بی‌سروته است و هرروز هم به تعداد آن افزوده می‌شود. بازهم گویی می‌توان از تمایزی اساسی میان شهر و خانه‌ها حرف زد، ولی تجربه ما چیزِ دیگری می‌گوید. شهر همان خانه‌ها و خانه‌ها همان شهر هستند. آن‌ها درعین تمایز باهم یکی هستند، هستی آن‌ها به هم گره خورده است. اگر جهان‌های خصوصی در کار نباشد، دیگر سوژه‌ای نیست که متوجهِ جهان عمومی باشد. اصلا دیگر سوژه و ذهنی نیست که جهانی برای آن عمومیت پیدا کند. عمومی بودن جهان در اینجا درست به معنای این است که «عامه» یا «جمعیتی» هستند که این جهان میان آن‌ها مشترک است. پس چنان‌که پیداست، تمایز جهان‌های خصوصی و عمومی از یکدیگر درست به خاطر وابستگی ماهیت این دو به یکدیگر است.

اولین بار هراکلیتوس بود که میان جهان خصوصی و جهان عمومی تمایز قائل شد. او جانِ جهان را در حال حرکت می‌دانست؛ او می‌گفت که هیچ چیز آرام ندارد، نهادِ جهان ناآرام است و همواره در غیر و تغیّر است و دمی را به سکون نمی‌گذراند. با این همه، او دیده بود که تجربه ما چیزِ دیگری تحویل ما می‌دهد. تجربه به ما می‌گوید که جهان ثابت است، این رودخانه، آن درخت، همانی است که دیروز دیده‌ایم، پس سخن هراکلیتوس نادرست از آب درخواهد آمد. هراکلیتوس با تمایزِ میان جهان خصوصی، همانی که جهان را ثابت می‌داند و جهان عمومی، همانی که دائما در تغییر و دگرگونی است، این نکته را به ما گفت که چگونه نگاه‌کردنِ ما به جهان مهم است، به زبان ما، بسیار مهم است که چه نام‌هایی بر جهان می‌گذاریم. در اینجا دیگر هر نامی مهم می‌شود. توجه به این نکته، درصورتی‌که تمایز میان دو جهانِ مذکور را پذیرفته باشیم، به خوبی می‌تواند ما را آماده بررسی مسئله مهمِ «نام‌گذاری» کند. نام‌گذاری به نوعی کلیدِ فهم رابطه این دو جهانِ به ظاهر متمایز است.

در ابتدای این نوشتار گفتیم که اگر به تصادف رانندگی فاجعه بگوییم، یا آن را یک حادثه صرف بنامیم، قضیه از بیخ و بُن برای ما فرق خواهد کرد؛ واقعا هم همین طور است. گفتیم که تمایزی اساسی میان جهان خصوصی، یعنی اذهان ما به عنوان شناسنده‌های جهان و خودِ جهانی بیرونی و عمومی وجود دارد. هراکلیتوس راست می‌گفت، به دلیل همین تمایز جهان بیرونی و غیرانسانی دائما سعی در گریز از دست ما دارد؛ آخر ما در جهان خصوصی خود گرفتار شده‌ایم. اگر جهان ذهنی و خصوصی ما نباشد، دیگر «مایی» در کار نخواهد بود. همه چیز به دست باد فنا سپرده خواهد شد. پس هیچ گریزی وجود ندارد، نه می‌شود از جهان خصوصی بیرون آمد، نه می‌شود منکر بی‌اعتنایی نوعی و گریزپایی جهان عمومی به ما شد. هردوی این امور را باید به‌عنوان «اموری ضروری» پذیرفت.

بنابراین ما، جهان‌های خصوصی، باید چاره‌ای برای این جهان گریزپا بیندیشیم. این جهان را باید به نوعی در چنگ بگیریم. تصور کنید آب رودخانه‌ای دائما در جریان است و شما برای لحظه‌ای چنگی به آب زده، مشتی آب از آن برمی‌گیرید. این کار تلاشی موقت ولی مطلوب است، چون شما که قادر به متوقف‌کردنِ جریان آب نیستید؛ ولی به قدرتوان خود می‌توانید بهره‌ای از آن در دست داشته باشید. نام‌گذاری دقیقا همین کار را با جریان گریزپای واقعیت بیرونی می‌کند. ما با نام‌گذاری می‌توانیم برای لحظه‌ای، خواه کوتاه خواه بلند مثلا سالیانی دراز، واقعیت عمومی، آن جهان بیرون خود را، ثابت نگه داریم؛ ما هرچه بخواهیم می‌توانیم به نام‌های خود بیاویزیم، جهان البته به راه خود رفته، دائما تغییر می‌کند.

بچه‌ای که تازه متولد شده، اسم و نامی می‌خواهد، درست است؟ چرا نامی برای آن نوزاد جفت‌وجور می‌کنیم؟ ما این کار را می‌کنیم تا بتوانیم از آن پس نوزاد را به اسمی بخوانیم که به محض برزبان‌آمدن نوکِ پیکان اشاره ما را تنها به سمت او ببرید. گویی با این نام‌گذاری می‌خواهیم به او تمایزی ببخشیم، او را از دیگر اشیا و آدم‌ها جدا کنیم؛ مثلا اگر اسم من پژمان است، این باعث می‌شود تا نشانه‌ای در کار باشد و دیگران بتوانند با آن نشانه مرا صدا کنند، نه مثلا احسان را. این نام، همین چندآوای معنی‌دار، باعث تمایزبخشیدن به من از محیط اطراف شده و مرا «در دسترس» جهان‌های خصوصی قرار می‌دهد.

اکنون به گمانم بشود حرف آخر را گفت؛ نام‌ها مرزهایی هستند که ما در جهان عمومی سیال ترسیم می‌کنیم، مانند آبراهه‌هایی در زمینی زراعی؛ این مرزها گریزپایی، بی‌اعتنایی و حرکت سرسام‌آور جهان عمومی را برای ما تحمل‌پذیر می‌سازد. با این نام‌ها تا سال‌ها، حتی تا آخر عمر، مرزهای ثابتی میان جهانِ خصوصی خود و جهان عمومی بی‌رحم وجود دارد. همین لحظه من جهان عمومی را بی‌رحم خواندم؛ نامی یا توصیفی به آن افزودم تا مرزی بکشم، تا بگویم که‌ای جهان گریزپا، این چنین از دست من نگریز، پایداری در این وضع زحمت فراوان بر من هموار می‌کند؛ درنتیجه اگر چنین کنی، حتما بی‌رحمی، چون مرا، این جهان خصوصی کوچک را، به زحمتی گزاف انداخته‌ای.

نام همه چیز ماست؛ اگر بر امور ذهنی، عینی، جسمی، معنوی، اشیا، حالات درونی و هرچیزی که می‌توانید به اسم در ذهن خود متصور و احضارش کنید، اسمی نگذاشته باشیم، گویی اصلا وجود ندارند. همین نام‌ها و همین اسامی و توصیف‌هاست که باعث می‌شود بتوان چیزی را شناخت، چون برای شناخت هر چیزی اول باید آن را «اشاره‌پذیر» ساخت، یعنی بشود به آن اشاره کرد و مثلا گفت درخت! همان‌طور که حتما می‌دانید، نام‌ها ابتدا کلی بودند؛ همین درخت نامی کلی است، در ادامه و وقتی اولین مرز درختی جهان ترسیم شد، حالا وقت آن بود که در این مرزِ درختی مرزهای دیگری هم رسم شود. این طور جهان وضوح بیشتری برای ما پیدا می‌کند، این‌گونه می‌شود بازهم از شتاب بی‌امان، از ناآرامی سرسام‌آور نهادِ جهان، در جهان خصوصی خودمان و به دستمایه قراردادنِ اسامی، کاست. این است مقابله ما با این جریان سرسام‌آور.

آدمی از همان آغاز با این مسئله درگیر بوده است. برای جمع‌بندی آنچه گفتیم با بررسی کوتاهی از قدیمی‌ترین سند نام‌گذاری کار را به انجام می‌رسانیم.

در بین‌النهرین رساله‌ای وجود دارد به نام «انوماالیش»؛ این رساله حکایتی است که از چگونگی پیدایش جهان. جهان ابتدا در آشوب بود؛ درست مانند نهادِ ناآرام جهان عمومی؛ در این جهان هیچ چیز ثبات نداشت و نیروهای مختلف همیشه در جنگ و ستیز با هم بودند. اگر همیشه همه چیز این‌گونه پیش می‌رفت، قطعا خلقتی و ثباتی رخ نمی‌داد، هستی دیگ درهم‌جوشی بود که دمی از جوشیدن دست نمی‌کشید. خدایی به نام ماردوخ (یا ماردوک) سرمی‌رسد و در ستیز با همه این آشوبناکی و بازار مکاره جنگ و جدل نیروهای ستیزه‌گر، بر همه آن‌ها پیروز می‌شود؛ ماردوخ غائله را فیصله می‌دهد و جنگ تمام می‌شود. این مقطع از داستان را می‌توان آغاز مرزگذاری دانست، زمانی که اولین تیر سوژه یا جهان خصوصی به هدف می‌خورد و می‌توان جایی از سرعت جهان بکاهد تا مجالی برای درک آن به دست آورد. پس از تمام شدن ماجرا، اکنون هنگام خلقت است؛ نخستین بار ماردوخ به هزار و یک اسم، یعنی بی‌نهایت، خوانده و نام‌گذاری می‌شود، اسم اعظم، یعنی همین توانایی نام‌گذاری و مرزکشیدن در جهان، جملگی به دست ماردوخ داده می‌شود و درست در همین لحظه است که دو امر متمایز، یعنی جهان خصوصی و جهان عمومی، به واسطه همین نام‌ها درهم تنیده می‌شود؛ این‌گونه بود که ما آغاز شدیم و این چنین باقی خواهیم ماند، با خواندن جهان به اسم اعظم.

نام همه چیز ماست؛ اگر بر امور ذهنی، عینی، جسمی، معنوی، اشیا، حالات درونی و هرچیزی که می‌توانید به اسم در ذهن خود متصور و احضارش کنید، اسمی نگذاشته باشیم، گویی اصلا وجود ندارند

وقتی گاهی به حادثه‌ای یکسان «فاجعه» و گاهی دیگر «حادثه» گفته می‌شود و درعین‌حال، در چندوچون آن ماوقع تفاوتی ایجاد نمی‌شود، حتما تمایزی وجود دارد

نظرگاه

ناتوان‌شده یا دارای ناتوانی؟

نگاهی به مسئله معلولیت با تکیه بر آرای کریستوا

مریم فروغی
دانش‌آموخته مطالعات فرهنگی

اگر کلمه مصطلحِ معلول بودن را برابر با «ناتوان‌شده» قرار دهیم و بعد اصطلاحات جدیدی نظیر توان‌خواه، توان‌یاب، دارای معلولیت! یا دارای ناتوانی را نیز مابه‌ازاهای جدید و خیرخواهانه آن بدانیم، با تکیه بر آرای ژولیا کریستوا، ترجیح می‌دهم که از همان اصطلاح اول استفاده کنیم. پیش از آنکه به طور مقدماتی به آنچه از نظر تئوریک بدان تکیه می‌کنم بپردازم، استدلال اولیه‌ام را بیان می‌کنم. گزینش واژه معلول در معنای ناتوان‌شده، ناظر به یک نظر شخصی نیست، بلکه بیشتر تکیه بر واژگان دارد. نمی‌توان از این نکته چشم پوشید که هر دو دسته کلمات دارای ابهام هستند اما دسته دوم که به نظر می‌رسد با نیاتی خیرخواهانه هم وضع شده باشد، بر عدم برخورداری از ویژگی یا ویژگی‌هایی جسمی یا ذهنی به‌عنوان یک دارایی تأکید می‌ورزد؛ نوعی ویژگی در مالکیت شخص که او را از مزایا محروم می‌سازد. «عدم توانمندی» که موجب می‌شود خود و جامعه در پی «توانمند» کردنش باشند؛ تا بتواند شبیه به دیگرانی بشود که دارای مزایای توانایی هستند که او از آن محروم است. درواقع فرد معلول در یک فرایند زبانی تبدیل به یک ابژه بغرنج می‌شود. اما اگر معلولیت را ما به ازای «ناتوان‌شدگی» بگیریم چه؟ اینجاست که ریشه‌های لکانی تفکر کریستوا به دردمان می‌خورد. این مفهوم، این کلمه، این اصطلاح که به بیان آمده درواقع بدان معناست که شخص نه فقط به واسطه یک ویژگی که از خلال تعاملات، هنجارها و ساختارهاست که ناتوان شده است.

کریستوا در بررسی یکه افتادن در معرض آسیب از خلال صحبت از تنهایی افراد معلول، از این بحث می‌کند که ناتوانی[1] گونه‌های مختلف دارد و هر فرد معلول (ناتوان‌شده) در این معلولیت منحصربه‌فرد و تنهاست. کریستوا به ما می‌گوید که فرد معلول ما را با نوعی محرومیت غیرقابل مقایسه[2] روبه‌رو می‌کند. او زخم‌های هویت خودشیفته[3] را در فردی که معلول نیست بازمی‌کند. کسی که خودش را اصطلاحا «توانا» می‌بیند، در مواجهه با فرد «ناتوان» تهدیدی از مرگ در بعد جسم یا روان را پیش چشم خود می‌بیند، فرومی‌ریزد، می‌ترسد، مضطرب می‌شود و احساس می‌کند که مرزهای عجیب‌غریب‌گونه انسانی که تا پیش از این به چشمش می‌آمده در مقابلش در حال فروپاشیدن است (کریستوا ۲۰۱۲). شاید آنچه موجب می‌شود که ما در پی اطلاق و اختراع الفاظ جدید به معلولیت باشیم هم همین باشد. و این دقیقا سرآغاز چیزی است که موجب به رسمیت شناخته نشدن، تنهایی و محرومیت افراد معلول می‌شود.

کریستوا اما راه‌حلی دارد. او با مطرح‌کردن مفهوم آسیب‌پذیری[4] بیان می‌دارد که شاید بتوان پلی بین این دو وضعیت زد. او در آغاز سخنش به سه مفهوم بنیادین روشنگری اشاره می‌کند: آزادی، برابری و برادری؛ و ادامه می‌دهد که شاید چاره کار این باشد که در کنار این سه، آسیب‌پذیری آدم‌ها را نیز به رسمیت بشناسیم.

درواقع می‌خواهد انسان برج عاج نشینِ بی‌گزند را از تختش کمی پایین بکشد و با به رسمیت شناختن آسیب، برای خود و دیگری، این مسئله را حل کند. لهذا زمانی که آسیب‌پذیری هر سوژه‌ای جدی گرفته شود، آنگاه پیوند سیاسی بین سه مفهوم بنیادین مذکور نیز تغییر خواهد کرد.

برای مثال، با به رسمیت شناخته شدن آسیب‌پذیری، مفهوم وابستگی[5] نیز حکما به‌عنوان بخشی از پیوند سیاسی[6] محلی از اعراب می‌یابد. همچنین، در اندیشه کریستوا، فهم آسیب‌پذیری و جای‌گیری آن به‌عنوان بخشی از پیوند سیاسی در مبانی اندیشه به‌مثابه برقراری امکان سهیم شدن[7] وضعیت‌ها میان افراد معلول و غیر معلول است (کریستوا ۲۰۰۹).

ایده اصلی کریستوا مبنی بر این است که ما نمی‌توانیم در آسیب‌پذیری افراد معلول شریک شویم، از این جهت است که همواره آنان در تجربه خود یکه و تنها هستند اما می‌توانیم به واسطه به رسمیت شناختن خودِ آسیب‌پذیری، آن را به اشتراک بگذاریم.

لهذا آنچه میان سوژه‌ها به اشتراک گذاشته می‌شود لزوما به معنای مشترک بودن میان آن‌ها نیست؛ چراکه هر سوژه منحصربه‌فرد است و آسیب‌پذیریِ هر سوژه نیز منحصربه‌فرد است.

اگر با این نگرش به مفهوم معلولیت نگاه کنیم، آنگاه چند موضوع برایمان روشن خواهد شد که بیش از همه درک دو محور آن در این متن و با اشاره به آرای کریستوا محسوس بود.

نخست اینکه معلولیت تنها یک ویژگی نیست، بلکه فرایندی است که به‌واسطه آن ساختار فرد معلول را از مزایا محروم می‌سازد و به‌تنهایی او دامن می‌زند. ناتوانی یک معلول، لزوما از نداشتن یک وضعیت نیست، بلکه از در اختیار نداشتن مزایایی است که ساختار به او نسبت نمی‌دهد. همچنین به نظر می‌رسد که ما همگی در درک ناتوانی، ناتوانیم. به رسمیت شناختن ناتوانی درواقع با تکیه بر آرای ژولیا کریستوا، اولین قدم برای آن است که پیوند میان معلول-غیرمعلول برقرار شود.

ملاحظات:

۱:Disability - ۲:incomparable exclusion - ۳:narcissistic identity wound - ۴:vulnerability - ۵:dependence - ۶:political link - ۷:possibility of sharing

منابع:

Kristeva, Julia. ۲۰۰۹. A meditation, a political act, an art of living. Trans. S. K. Keltner. In Psychoanalysis, aesthetics, and politics in the work of Julia Kristeva, ed. Kelly Oliver and S.
Kristeva, Julia. ۲۰۱۲. Liberty, equality, fraternity and... vulnerability. In Hatred and forgiveness. Trans. Jeanine Herman. New York: Columbia University Press.

اصفهان زیبا

* تریبون اصفهانی صبح ایران *

ISFAHAN-E-ZIBA NEWSPAPER

صاحب امتیاز: شرکت فرهنگی هنری مطبوعاتی پیام اصفهان زیبا
مدیرمسئول: قدرت اله نوروزی | مدیرعامل و سردبیر: امیر طاهری

اصفهان | میدان امام حسین علیه السلام | خیابان طالقانی | مقابل ارگ جهان نما
تلفن ۳۲۲۱۸۱۸۲ | فکس ۳۲۲۱۹۰۷۰ | حرف مردم ۱۰۰۰۳۱۳۲۲۱۸۱۸۲
امور آگهی ها ۳۲۲۲۹۵۱۲ | اشتراک ۹۵۰۱۲۰۴۱ | چاپ: شاخه سبز

سال شانزدهم | شماره ۳۷۷۲ | سه شنبه ۳ تیر ۱۳۹۹

AQI AIR QUALITY INDEX
میزان آلودگی ۶۲
کیفیت سالم
شاخص کیفیت هوای دیروز

isfahanziba.ir
isftimes.ir
gardeshgarmag.com
hammahale.com

آیین نامه اخلاق حرفه ای اصفهان زیبا

روزنامه اصفهان زیبا ارگان رسمی شهرداری اصفهان است که ضمن تحلیل رویدادهای شهری، اقتصادی، فرهنگی، اجتماعی و سیاسی به اطلاع رسانی حرفه ای به همه مخاطبان فارغ از دسته بندی ها مقید است و بازتاب دیدگاه های مختلف را رسالت خود می داند. مطالب مندرج در این روزنامه الزاما دیدگاه رسمی شهرداری اصفهان نیست، بلکه در راستای تحقق شعار «دانستن حق شهروندان است» به انتشار خبرها و گزارش های محلی و ملی می پردازد.

باهم بخوانیم

فلسفه وجودی فاشیسم و دیکتاتورها

مکتب دیکتاتورها کتابی سیاسی از نویسنده ایتالیایی، اینیاتسیو سیلونه است که در آن به فلسفه وجودی فاشیسم و دیکتاتورها می پردازد. این کتاب هرچند شکلی داستانی دارد، اما رمان نیست و در آن شخصیت های اصلی فقط پیرامون موضوعات سیاسی به گفت وگو می پردازند. اینیاتسیو سیلونه دوران کودکی سختی داشت و در فقر و تنگدستی بزرگ شد. در زلزله سال ۱۹۱۵ پدر و مادر و پنج برادر خود را از دست داد. پس از اتمام تحصیلات سوسیالیست شد و در سال ۱۹۲۱ یکی از بنیان گذاران حزب کمونیست ایتالیا بود. در فاصله سال های ۱۹۲۱ تا ۱۹۳۱ یکی از سازمان دهندگان فعالیت های مخفی ضدفاشیستی به شمار می رفت. مدتی در مسکو بود و پس از آنکه در سال ۱۹۳۰ از حزب کمونیست ایتالیا اخراج شد در سوئیس اقامت گزید.

برشی از کتاب

اولین مسئله ای که می خواهم توجهتان را به آن جلب کنم، گرایش عمومی اصالت دادن به دولت و دولتی کردن هرچه بیشتر امور اجتماعی است؛ گرایشی که به موجب آن، دمکراسی با نیت گسترش خود، خودش را تباه می کند. به نظر من، این سرنوشت محتومی است که دمکراسی به زحمت می تواند خود را از دست آن خلاص کند. در واقع، دمکراسی باید به کمک توده های مردم و تولیدکنندگان و سوداگران بشتابد و مشکلات آن ها را حل کند، و برای این کار مجبور است روز به روز نهادهای اجتماعی تازه ای را به نهادهای قدیمی لیبرالی اضافه کند. نتیجه اینکه قدرت نهادهای اجتماعی در همه جا رشد می کند و به وضع و حدی می رسد که دمکراسی سیاسی به هیچ وجه نمی تواند آن را کنترل کند./ **نام اثر: مکتب دیکتاتورها، نویسنده: اینیاتسیو سیلونه، ترجمه: مهدی سحابی، انتشارات: ماهی**

عکس روز

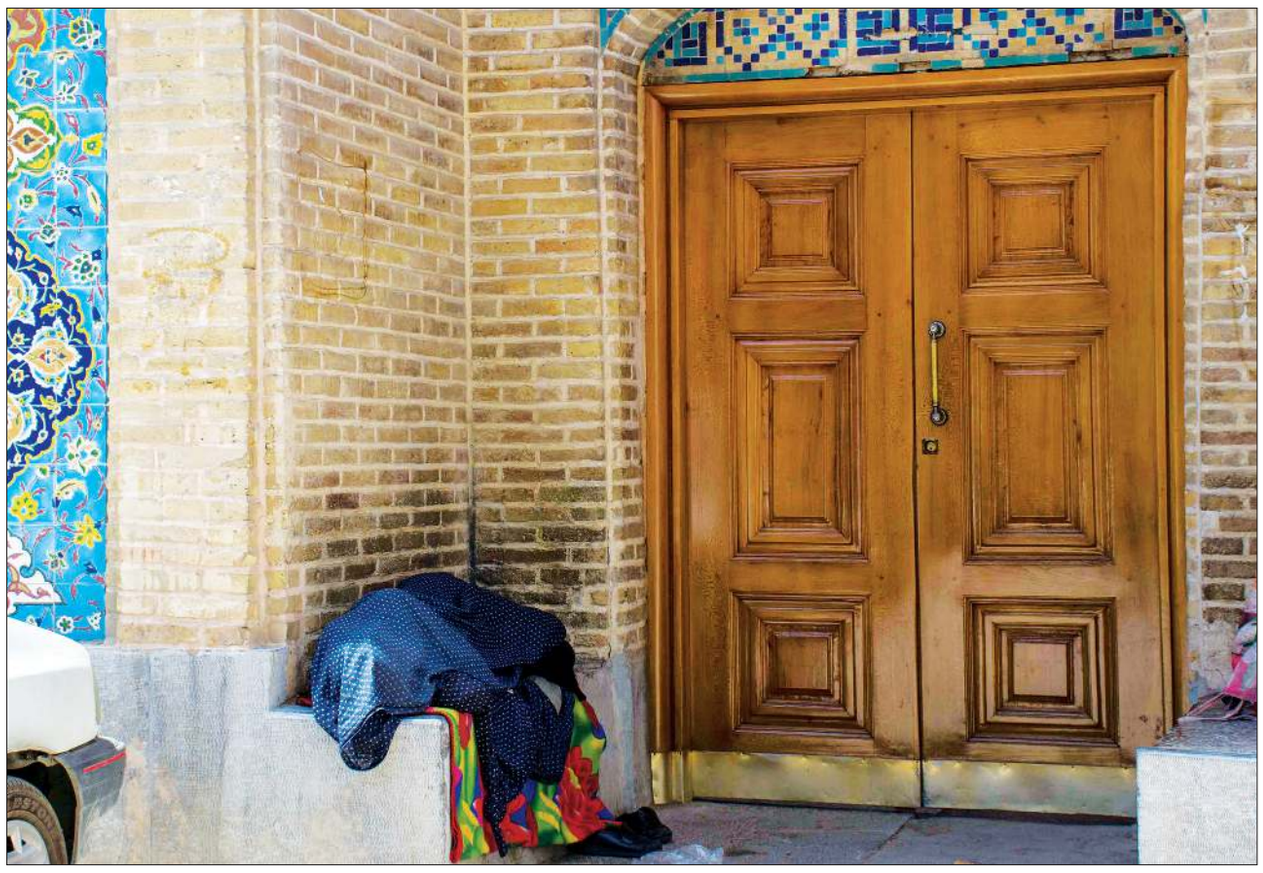

عکس از **فاطمه صفری**

گفتاورد

تخریب حوزه علمیه

حزب بعث که آمد، یکی از برنامه های اساسی این حزب، تخریب حوزه علمیه بود. آن زمان ستون حوزه علمیه نجف، ایرانی ها بودند که در اولین گام ها اقدام به بیرون کردن ایرانی ها کردند و بعد هم ترورها و فشارهایی وارد آوردند که باعث شد تا طلاب به حوزه نیایند و در خانه بمانند.

محمدمهدی آصفی، فقیه شیعه ایرانی عراقی

دیدبان محیط زیست

کنترل زودهنگام آتش سوزی ها با عکس های ماهواره ای در ایران

یک کارشناس سنجش از دور یگان حفاظت سازمان جنگل ها ضمن بیان اینکه مرکز کنترل و پایش عرصه های منابع طبیعی کشور طی روزهای اخیر راه اندازی شده است، گفت: در حال حاضر در این مرکز برای مدیریت حریق های جنگلی و مرتعی از اطلاعات ماهواره هایی که از آتش سوزی های سطح کره زمین عکس برداری می کنند، استفاده می کنیم.

به گزارش زیست آنلاین، محمد نامدار، ضمن اشاره به اینکه مرکز کنترل و پایش عرصه های منابع طبیعی کشور از حدود دو هفته گذشته راه اندازی شده است، اظهار کرد: در حال حاضر به تصاویر دو ماهواره ای که از سطح زمین عبور و آتش سوزی ها را گزارش می کنند، دسترسی داریم. از طریق این دو ماهواره حدود چهار دفعه طی یک روز تصاویر آتش سوزی ها در کشور به دست ما می رسد که از طریق انطباق تصاویر با نقشه ها می توانیم آخرین وضعیت آتش سوزی در جنگل ها و مراتع را رصد کنیم.

او با بیان اینکه اگر آتش سوزی ها در هنگام عبور ماهواره از زمین یا اندکی پیش از آن شروع شده باشند ما با فاصله زمانی کمی از وقوع آتش در جنگل ها و مراتع مطلع می شویم، تصریح کرد: اما اگر آتش سوزی پس از عبور ماهواره ها و عکس برداری از زمین رخ دهد، عموما با فاصله زمانی بیشتری (بین چهار تا هشت ساعت) از وقوع آتش از طریق تصاویر ماهواره ای باخبر می شویم.

این کارشناس سنجش از دور یگان حفاظت سازمان جنگل ها ادامه داد: ما در یگان حفاظت سازمان جنگل ها به محض مشاهده آتش در عرصه های منابع طبیعی موقعیت آن را به استان ها گزارش می دهیم. علاوه بر این گشت های فعالی در منطقه نیز وجود دارد که به پایش منطقه و رصد آتش سوزی ها می پردازند.

نامدار در ادامه تصریح کرد: ما به دنبال آن هستیم که به داده های تعداد بیشتری از ماهواره ها برای دریافت تصاویر آتش سوزی دسترسی پیدا کنیم، چنانچه این اتفاق بیفتد تصاویر ماهواره ای در فاصله های زمانی کوتاه تری به دست ما می رسد و با سرعت بیشتری از وقوع آتش در جنگل ها و مراتع مطلع می شویم. در حال حاضر از سیستم های ماهواره ای جهانی که به صورت رایگان در اختیار ما قرار می گیرد برای این کار استفاده می کنیم اما قصد داریم با همکاری پژوهشکده هوا و فضا این سیستم ها را بومی سازی کنیم.

چاپ اول

آگهی مزایده عمومی

شهرداری درچه در نظر دارد براساس مصوبه شورای اسلامی شهر درچه به شماره ۹۸/۶۴۱/ش مورخ ۱۳۹۸/۸/۲۷ نسبت به فروش اموال و اثاثیه مستهلک، وسایل اسقاطی و آهن آلات ضایعاتی جمع شده در انبارهای شهرداری را به قیمت کارشناسی از طریق مزایده عمومی به فروش برساند. از متقاضیان درخواست می گردد جهت دریافت اسناد مزایده به شهرداری درچه مراجعه نمایند.

مبلغ و نوع تضمین شرکت در مزایده: مبلغ ۱۵/۰۰۰/۰۰۰ ریال مقطوع بصورت ضمانتنامه بانکی یا سپرده نقدی واریز به حساب سپرده شهرداری به شماره حساب ۰۲۱۵۴۳۳۵۵۸۰۰۴
تاریخ چاپ آگهی مزایده: چاپ نوبت اول ۱۳۹۹/۴/۳ و نوبت دوم ۱۳۹۹/۴/۱۰
تاریخ دریافت اسناد مزایده: تا پایان ساعت اداری روز یکشنبه مورخ ۱۳۹۹/۴/۲۲
تاریخ تحویل پیشنهادات به دبیرخانه حراست شهرداری: تا پایان وقت اداری روز دوشنبه مورخ ۱۳۹۹/۴/۲۳
زمان و محل تشکیل کمیسیون بازگشایی پیشنهادات: ساعت ۱۵ روز سه شنبه مورخ ۱۳۹۹/۴/۲۴ در ساختمان اداری شهرداری درچه.
۱. منابع کارشناسی اموال و سایر اطلاعات و جزئیات مربوط به اسناد و مدارک مزایده درج گردیده است.
۲. شهرداری در رد یا قبول یک یا کلیه پیشنهادات واصله مختار می باشد.
آدرس دریافت اسناد مزایده: درچه- میدان امام- ابتدای خیابان نواب صفوی- ساختمان شهرداری
وب سایت شهرداری: www.dorcheh.ir
تلفن: ۳۳۳۷۶۲۰۴۵-۰۳۱ داخلی ۱۷ و ۱۸

رضا واعظ مقدم- شهرداری درچه

چاپ دوم

آگهی تجدید مناقصه

شهرداری درچه در نظر دارد براساس بودجه سال ۱۳۹۹ پروژه تهیه مصالح و اجرای سازه فلزی و دیوار محوطه ورزشگاه ولاشان به شرح جدول زیر را از طریق مناقصه عمومی به شرکتها و پیمانکاران واجد شرایط واگذار نماید.

ردیف	شرح پروژه	مبلغ برآورد به ریال	ضمانتنامه شرکت در مناقصه به ریال
۱	پروژه تهیه مصالح و اجرای سازه فلزی و دیوار محوطه ورزشگاه ولاشان	۱۵/۹۱۸/۲۲۲/۷۱۱	۸۰۰/۰۰۰/۰۰۰

مبلغ و نوع تضمین شرکت در مناقصه: پنج درصد مبلغ برآورد طبق جدول فوق بصورت ضمانتنامه بانکی یا سپرده نقدی واریز به حساب سپرده شهرداری به شماره حساب ۰۲۱۵۴۳۳۵۵۸۰۰۴
تاریخ چاپ آگهی مناقصه: چاپ نوبت اول ۱۳۹۹/۳/۲۷ و نوبت دوم ۱۳۹۹/۴/۳ تاریخ دریافت اسناد مناقصه: تا پایان ساعت اداری روز یکشنبه مورخ ۱۳۹۹/۴/۱۵
تاریخ تحویل پیشنهادات به دبیرخانه حراست شهرداری: تا پایان وقت اداری روز دوشنبه مورخ ۱۳۹۹/۴/۱۶
زمان و محل تشکیل کمیسیون بازگشایی پیشنهادات: ساعت ۱۵ روز سه شنبه مورخ ۱۳۹۹/۴/۱۷ در ساختمان اداری شهرداری درچه.
۱- نحوه اجرای پروژه و سایر اطلاعات و جزئیات مربوطه در اسناد و مدارك مناقصه و ضمائم آن درج گردیده است.
۲- شهرداری در رد یا قبول یك یا کلیه پیشنهادات واصله مختار می باشد.
۳- کلیه اشخاص حقیقی یا حقوقی و شرکتها دارای تایید صلاحیت و رتبه بندی معتبر با رعایت ظرفیت خالی (مجاز) و ارجاع کار.
۴- توانائی ارائه تضمین شرکت در مناقصه و تهیه ضمانتنامه انجام تعهدات عقد پیمان
۵- مبنا محاسبه فهرست بها ابنیه ۱۳۹۹
۶- داشتن تجهیزات، امکانات، تخصص لازم و سابقه کار مرتبط با پروژه های مذکور
آدرس دریافت اسناد مناقصه: درچه- میدان امام- ابتدای خیابان نواب صفوی- ساختمان شهرداری
وب سایت شهرداری: www.dorcheh.ir تلفن: ۳۳۷۶۲۰۴۵-۰۳۱ داخلی ۱۷ و ۱۸

رضا واعظ مقدم- شهرداری درچه

آگهی مناقصه طراحی و ساخت کیسه بازکن

سازمان مدیریت پسماند شهرداری اصفهان براساس مصوبه هیئت مدیره سازمان در نظر دارد طراحی، تهیه و خرید متریال، ساخت، نصب و راه اندازی یک دستگاه کیسه بازکن با ظرفیت ۴۰ الی ۴۵ تن در ساعت و قابلیت بازنمودن کیسه های زباله به میزان ۷۵ الی ۸۵ درصد وزنی کلیه کیسه های ورودی به جهت استفاده در خطوط پردازش پسماند با مشخصات فنی مورد نیاز کارخانه کودآلی شهرداری اصفهان را از طریق برگزاری مناقصه عمومی به اشخاص حقوقی واجدالشرایط و دارای سابقه و تخصص لازم در زمینه طراحی و ساخت کارخانجات پسماند شهری واگذار نماید. متقاضیان می توانند از تاریخ نشر این آگهی لغایت ساعت ۱۲:۰۰ روز یکشنبه مورخ ۱۳۹۹/۰۴/۲۹ جهت دریافت اسناد و مدارک مناقصه فوق با در دست داشتن فیش واریزی به مبلغ ۱,۵۰۰,۰۰۰ ریال در وجه حساب پس انداز شماره ۷۰۰۸۰۶۲۷۸۷۶۱ و به شماره شبا IR ۳۷۰۶۱۰۰۰۰۰۰۰۷۰۰۸۰۶۲۷۸۷۶۱ بانک شهر شعبه حکیم بنام سازمان مدیریت پسماند، به دفتر امور حقوقی و قراردادهای سازمان واقع در اصفهان، خیابان مشتاق سوم، بلوار ارغوانیه، ابتدای بلوار رضوان مراجعه نمایند. آخرین مهلت ارسال پیشنهاد قیمت به حراست سازمان ساعت ۱۳:۰۰ روز یکشنبه مورخ ۱۳۹۹/۰۴/۲۹ می باشد. پیشنهادات روز دوشنبه مورخ ۱۳۹۹/۰۴/۳۰ در محل دفتر سالن جلسات معاونت محترم خدمات شهری شهرداری اصفهان بازگشایی خواهد شد.

شرایط مناقصه:
۱- شرکت کنندگان بایستی دارای سابقه طراحی و ساخت حداقل یک دستگاه کیسه بازکن در حوزه مدیریت پسماند شهری باشد.
۲- ارایه قرارداد و صورتجلسه تحویل قطعی دستگاه کیسه بازکن ساخته شده و طرح شماتیک تجهیز پیشنهادی در پاکت الف الزامی می باشد.
۳- ارائه سپرده شرکت در مناقصه به صورت نقدی یا ضمانت نامه معتبربانکی (با حداقل اعتبار سه ماهه).
۴- در صورتیکه برندگان اول و دوم شرکت کننده در مناقصه از انجام معامله خوداری نمایند سپرده شرکت در مناقصه آنان به ترتیب به نفع سازمان مدیریت پسماند ضبط خواهد شد.
۵- سازمان در رد یا قبول هریک از پیشنهادها مختار است.
۶- بهای پیشنهادی باید از جهت مبلغ مشخص، بدون ابهام بوده و در پاکت لاک و مهر شده تسلیم شود.
۷- شرکت در مناقصه و ارائه پیشنهاد به منزله قبول شروط و تکالیف اعلامی از سوی سازمان می باشد.
۸- پیشنهادات واصله پس از انقضاء طی مدت تعیین شده، در کمیسیون معاملات سازمان مفتوح و برابر قوانین و مقررات تصمیم گیری و نتیجه آن ظرف مدت هفت روز در تابلوی اعلانات سازمان مدیریت پسماند شهرداری اصفهان اعلام خواهد شد.
۹- سایر اطلاعات و جزییات مربوطه در اسناد مناقصه مندرج می باشد.

سازمان مدیریت پسماند شهرداری اصفهان

آگهی دعوت مجمع عمومی عادی سالیانه (نوبت اول)

شرکت سبز صفحه تامین سهامی خاص به شماره ثبت ۱۵۸۸۱ و شناسه ملی در ۱۰۲۶۰۳۶۸۲۳۲ بدین وسیله از کلیه سهامداران محترم شرکت سبز صفه تمیز (سهامی خاص) دعوت می شود در جلسه مجمع عمومی عادی سالیانه که راس ساعت ۱۰ صبح روز شنبه ۱۳۹۹/۰۴/۱۴ در محل دفتر شرکت واقع در میدان امام حسین (ع)، ارگ جهان نما، طبقه پنجم واحد ۵۱۰ تشکیل می گردد حضور بهم رسانند.

دستور جلسه مجمع:
۱. استماع گزارش هیئت مدیره و بازرس قانونی
۲. بررسی و. تصویب صورتهای مالی منتهی به ۱۳۹۹/۱۲/۲۹
۳. چگونگی تقسیم سود سال مالی ۱۳۹۸
۴. انتخاب اعضای اصلی هیئت مدیره و علی البدل
۵. انتخاب بازرس قانونی و علی البدل و حسابرس شرکت
۶. انتخاب روزنامه جهت درج آگهی های شرکت
۷. سایر مواردی در صلاحیت مجمع عمومی عادی باشد.

هیئت مدیره شرکت سبز صفه تمیز (سهامی خاص)

مناقصه عمومی

شرکت قند نقش جهان در نظر دارد بیمه های مسئولیت مدنی، آتش سوزی و آسانسور را از طریق برگزاری مناقصه عمومی به شرکتهای دارای صلاحیت واگذار نماید. واجدین شرایط می توانند جهت دریافت اوراق مناقصه از تاریخ درج آگهی به شرکت مراجعه و نسبت به ارائه قیمت های خود به همراه ارسال رزومه کاری حداکثر تا تاریخ ۱۳۹۹/۰۴/۱۰ اقدام نمایند. توضیحات: واریز مبلغ یکصد میلیون ریال به شماره حساب ۱۷۸۵۱۷۵۲۰۲ بعهده بانک ملت شعبه مبارکه به نام شرکت قند نقش جهان به عنوان سپرده مناقصه الزامی می باشد. جهت اطلاعات بیشتر با شماره تماس ۱-۵۲۵۸۰۰۰۱ داخلی ۲۱۴ (امور حقوقی- خانم ضرابخانه) تماس حاصل فرمائید.