اصفهان زیبا

#من_ماسک_میزنم

ISFAHAN-E-ZIBA NEWSPAPER

سال هفدهم، شماره ۴۰۰۶
یکشنبه ۵ اردیبهشت ۱۴۰۰
۱۲ رمضان ۱۴۴۲
۱۲صفحه ❊ ۲۰۰۰ تومان

Vol.17 | No.4006
Sunday
25 Apr 2021

حاشیه‌های واکسنی که تزریق نشده است!

رئیس بیمارستان میلاد توضیح داد که چرا نام شهردار اصفهان را در سامانه واکسن ثبت کرده‌اند

۰۵

عکس از ایمنا

تجمع کشاورزان واکنش مسئولان

- کشاورزان اصفهانی روز گذشته باز هم تجمع کردند
- دادستان عمومی و انقلاب اصفهان: پیگیر مطالبات برحق کشاورزان برای تأمین حقابه هستیم و در این زمینه، دادستانی با صدور دستور قضایی مانع اجرای پروژه بن-بروجن شده است
- تجمع بدون مجوز ممنوع است و باعث سوءاستفاده دشمن می‌شود
- گفت‌وگوی اصفهان زیبا با معاون عمرانی استاندار درباره مطالبات کشاورزان
- جانشین فرمانده انتظامی استان در جمع کشاورزان: کشاورزان عزیز هشیار باشید که پیگیری حق قانونی شما مبنی بر اجرای سهم‌آبه‌ها منجر به بهره برداری ضد انقلاب و اختلاف افکنی نشود
- شهردار اصفهان: همه برای حل مسئله زاینده‌رود تلاش می‌کنند

۰۵ و ۰۷

معادلات پنهانی مثلث بغداد، تهران، ریاض

حسن هانی‌زاده، کارشناس مسائل خاورمیانه در گفت‌وگو با اصفهان زیبا از تأثیر رابطه ایران و عربستان بر تحولات منطقه می‌گوید

۰۲

اما واگرهای رتبه ۱۸ اقتصاد ایران در جهان

اقتصاددانان می‌گویند با وجود تورم، رکود و کرونا رشد ادعایی نوبخت، ملموس نیست

۰۳

کاریکاتور اصفهانی با چاشنی نقد اجتماعی

گفت‌وگو با پیام پورفلاح، منصوره دهقانی مهنا یزدانی و محمدعلی خوشکام

۰۶

تلاش برای نجات دشت بزرگ برخوار

مدیران کشوری و استانی از نزدیک در جریان مشکلات کشاورزان قرار گرفتند

۱۱

آگهی مناقصه (نوبت دوم)

سازمان نوسازی و بهسازی شهر اصفهان در نظر دارد تهیه و حمل سنگ جندق خیابان سپه به متراژ حدود ۵۶۰۰ مترمربع را از افراد واجد شرایط و از طریق مناقصه براساس مشخصات و شرایط مندرج در اسناد مناقصه تامین نماید.

- سایر شرایط و مشخصات در اسناد مناقصه درج گردیده که پیشنهاددهنده گان می بایست یک نسخه از آن را دریافت و با قید قبولی امضاء نموده و به پیشنهاد خود ضمیمه و تسلیم نمایند.
- پیشنهاددهنده می بایست سنگ های موضوع مناقصه را طی دو ماه در محل اصفهان خیابان سپه براساس برنامه زمانبندی سازمان تحویل نماید.

لذا متقاضیان می توانند تا ده روز پس از انتشار آگهی نوبت دوم جهت دریافت اسناد مناقصه به دبیرخانه سازمان مراجعه و پس از تکمیل به واحد حراست سازمان واقع در خیابان ابن سینا، مقابل بانک ملی، کوچه کدخدایی، بن بست دوم تحویل نمایند.

تلفن تماس: ۴-۳۴۴۸۴۸۹۲

سازمان نوسازی و بهسازی شهر اصفهان

آگهی مزایده

سازمان پایانه های مسافربری شهرداری اصفهان در نظر دارد حق بهره برداری تعدادی از غرفه های پایانه های مسافربری کاوه، صفه و زاینده رود را از طریق مزایده به افراد واجد شرایط واگذار نماید.

تذکرات: متقاضیان می توانند از تاریخ ۱۴۰۰/۰۲/۰۵ تا پایان وقت اداری ۱۴۰۰/۰۲/۱۶ جهت دریافت فرم مربوطه به امور قراردادهای سازمان واقع در خیابان کاوه، خیابان شهید عادلپور (گلخانه بهروز)، بعد از چهارراه عارف، پلاک ۹۲ مراجعه و یا با شماره تلفن ۳۴۳۹۹۹۸۳ تماس حاصل نمایند.

- آخرین مهلت تحویل پاکت پیشنهادات به دبیرخانه سازمان تا پایان وقت اداری ۱۶ / ۰۲ / ۱۴۰۰ می باشد.
- هزینه چاپ آگهی در روزنامه بعهده برنده / برندگان مزایده می باشد.
- سازمان در رد یک یا کلیه پیشنهادات مختار می باشد.

سازمان پایانه های مسافربری شهرداری اصفهان

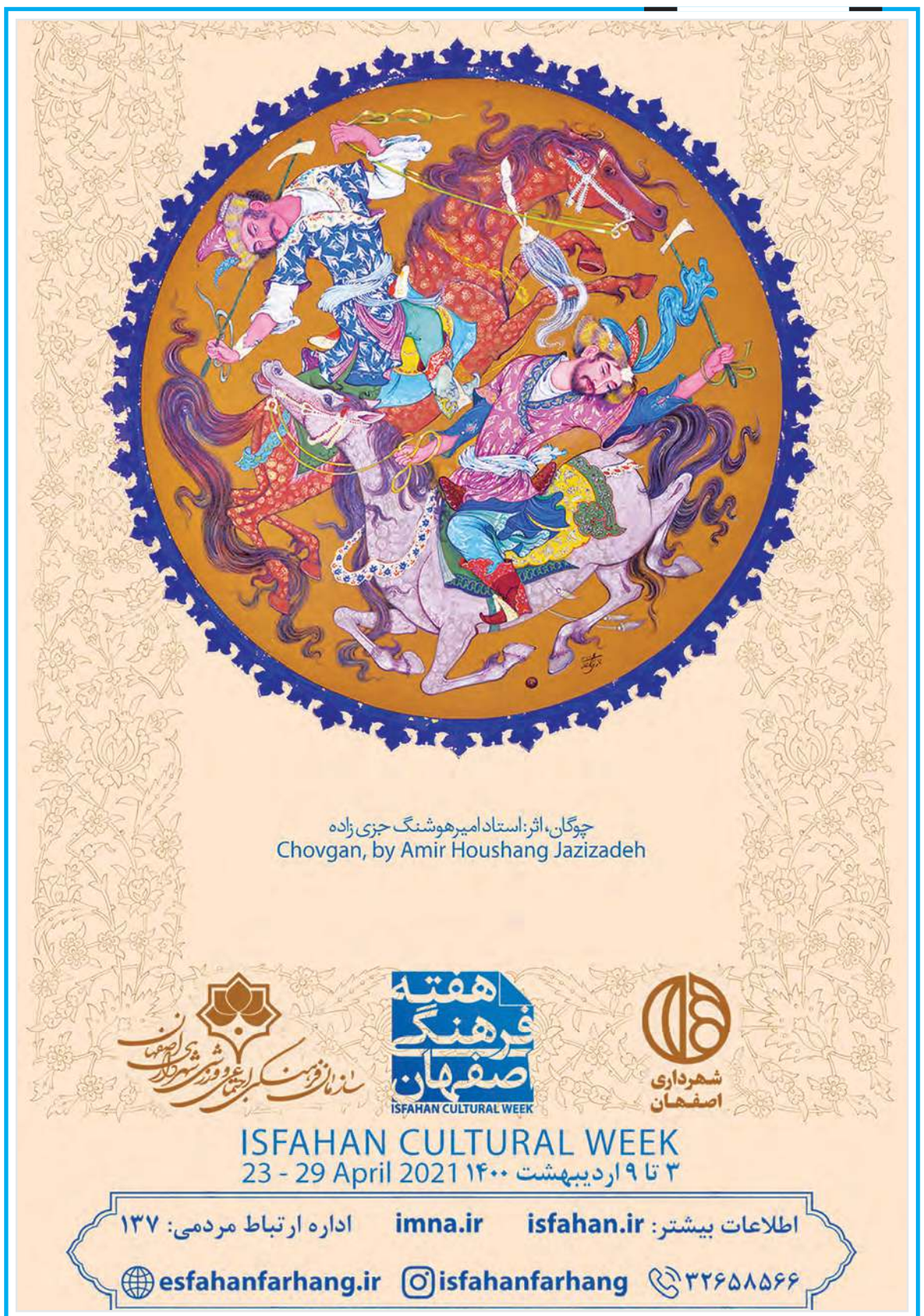

نیم نگاه

بیش از پنج سال از آخرین روابط دیپلماتیک ایران و عربستان می‌گذرد و این بار در حالی خبر احیای این رابطه با میانجیگری عراق در بغداد از سوی نشریه انگلیسی فایننشال تایمز منتشر شده که مسائل امنیتی در خاورمیانه و بحران‌های منطقه‌ای همچنان در جای خود باقی است و آمریکا نیز در تلاش برای گرم کردن روابطش با ایران به سر می‌برد.

معادلات پنهانی مثلث بغداد، تهران، ریاض

حسن هانی‌زاده، کارشناس مسائل خاورمیانه، در گفت‌وگو با اصفهان زیبا از تأثیر رابطه ایران و عربستان بر تحولات منطقه می‌گوید

پگاه ظاهری
خبرنگار

روابط ایران و عربستان در طول چهار دهه گذشته دچار فرازونشیب‌های فراوانی بوده است، فرازونشیب‌هایی که گاه روابط دو کشور را به شدت تیره کرده و تا مرحله قطع کامل پیش برده است. از جمله وقایع مهم بین دو کشور می‌توان به واقعه کشتار حجاج ایرانی در مراسم برائت از مشرکان در سال ۶۶ از سوی دولت سعودی اشاره کرد که تا سال‌ها باعث تیرگی روابط دو طرف بود و با تلاش‌های دولت اول سازندگی رو به بهبود گذاشت. اعدام شیخ نمر از سوی عربستان و متعاقب آن حمله به سفارت عربستان در ایران، تجهیز داعش به وسیله عربستان، روابط این کشور با رژیم صهیونیستی، فاجعه منا و حمله عربستان به یمن از جمله مهم‌ترین عوامل تیرگی روابط دو کشور بوده است؛ تیرگی و کدورتی که به خصوص در دوران حکومت سلمان بن عبدالعزیز و ماجراجویی‌های پسرش محمد بن سلمان در منطقه، اوج گرفته و بیش از همه، رژیم صهیونیستی از آن سود برده است؛ اما به تازگی خبرهایی به رسانه‌های جهان درز کرده که حاکی از مذاکرات غیرعلنی تیم‌های امنیتی دو کشور برای بهبود روابط است.

هفته گذشته منابعی با تأیید دیدار طرف‌های سعودی و ایرانی در بغداد، هدف از آن را تلاش برای بهبود روابط میان ریاض و تهران اعلام کردند. بنابر گزارش خبرگزاری فرانسه، ریاست هیئت سعودی را «خالدبن علی الحمیدان» رئیس اطلاعات سعودی و هیئت ایرانی را نمایندگانی از سوی علی شمخانی دبیر شورای عالی امنیت ملی ایران بر عهده داشتند.

از سوی دیگر، منابع آگاه گفته‌اند ایران و عربستان سعودی قصد دارند دور دوم گفت‌وگوهای مستقیم خود را در ماه جاری میلادی برگزار کنند. رویترز به نقل از مقام‌هایی در غرب آسیا (خاورمیانه) و برخی منابع دیگر این خبر را گزارش داده و نوشته هدف از این مذاکرات کاستن از تنش‌ها میان تهران و ریاض است.

ایران و عربستان سعودی که سال ۲۰۱۶ روابط دیپلماتیک خود را با یکدیگر قطع کرده‌اند، هیچ یک برگزاری نخستین دیدار مستقیم در عراق را تأیید یا تکذیب نکرده‌اند. خبرگزاری رویترز نوشته این گفت‌وگوها بعد از سفر نخست وزیر عراق به ریاض برگزار می‌شوند. محور اصلی این گفت‌وگوها را یمن تشکیل می‌دهد، جایی که ائتلاف تحت رهبری عربستان سعودی از شش سال پیش آن را هدف حملات سنگین هوایی، دریایی و زمینی قرار داده است.

عربستان به دنبال یک حاشیه امن است

اکنون این سؤال مطرح است که دورنمای این مذاکرات چگونه است و آیا به انعقاد توافقی جامع بین دو کشور خواهد انجامید؟

«اصفهان زیبا» برای روشن‌ترشدن ابعاد مذاکرات میان ایران و عربستان با حسن هانی‌زاده کارشناس مسائل خاورمیانه صحبت و گفت‌وگو کرد. به گفته این تحلیلگر بین‌الملل مذاکرات ۹ آوریل در بغداد که با نظارت عراق نیز صورت گرفت، پیشرفت‌هایی را در بر داشت؛ اما هنوز به یک نقطه قابل اتکا نرسیده است.

او می گوید: «ازآنجایی‌که عربستان سعودی در طول شش سال گذشته نقشی کاملا تخریبی در رخدادهای منطقه به‌خصوص در حمله به مردم بی‌دفاع یمن داشته، نقش تخریبی محمد بن سلمان ولیعهد عربستان در عراق، سوریه و لبنان نیز شرایط ناپایداری را در روابط تهران و ریاض به وجود آورده است.»

هانی‌زاده ادامه می‌دهد: «عربستان سعودی در طول شش سال جنگ ظالمانه علیه ملت یمن که هزینه‌ای بالغ بر ۳۵۰ میلیارد دلار در بر داشت، هزاران زن و کودک حوثی را به شهادت رساند. اما اکنون وضعیت میدانی به نفع مردم یمن تغییر کرده است. انصارالله و ارتش یمن توانستند در این مدت به یک توازن برسند و عمق اراضی عربستان را از جمله شرکت بزرگ آرامکو را هدف قرار دهند که این باعث تغییر موازنه قدرت به نفع انصارالله شد. از طرفی با آمدن جو بایدن، شکست ترامپ و پیروزی حزب دمکرات، تغییراتی در کاخ سفید و در سیاست خارجی آمریکا رخ داد که باعث تغییر موضع ایالات متحده در خصوص عربستان شد و این کشور را به انزوا کشاند. همچنین پرونده قتل جمال خاشقچی، روزنامه‌نگار برجسته سعودی نیز بار دیگر بازگشایی شد و این موضوع محمد بن سلمان را به طور مشخص دچار وحشت از فشار آمریکا و با احتمال برکناری خود کرد. به همین خاطر عربستان با وجود این مسائل در تلاش برای ایجاد یک حاشیه امن است.»

حل اختلاف ایران و عربستان عراق را به آرامش می‌رساند

این کارشناس خاورمیانه با اشاره به سفر اخیر مصطفی الکاظمی، نخست‌وزیر عراق به ریاض می‌گوید: «در این سفر الکاظمی مسئله اختلافات تهران و ریاض را مطرح کرد و پیشنهاد یک سری مذاکرات میان ایران و عربستان در بغداد را داد. مذاکراتی که از ۹ آوریل و نزدیک به دو هفته پیش آغاز شد.»

او تأکید می کند: «عربستان سعودی اگر رفتار تهاجمی خود را صادقانه کنار بگذارد و با ایران به یک نقطه تفاهم برسد، قطعا هم به نفع منطقه، هم به نفع دو ملت ایران و عربستان و هم به کاهش شدت نفوذ رژیم صهیونیستی در منطقه کمک خواهد کرد. البته اختلافات ایران و عربستان بسیار ریشه‌ای است و ریاض باید گامی اساسی و عملی در راستای نزدیک شدن به تهران بردارد. تجربه ثابت کرده که عربستان هرگاه دچار انزوای سیاسی شده است با یک حرکت سیاسی تاکتیکی به سمت تهران متمایل می‌شود. عربستان باید جدی باشد و در رفتار خود و برای همیشه تغییر اساسی ایجاد کند.»

هانی‌زاده در پاسخ به این سؤال که مذاکرات ایران با کشورهای ۱+۴ در وین تا چه اندازه بر تصمیم عربستان در خصوص رابطه با کشورمان مؤثر بوده است و همچنین نقش عراق در قالب یک میانجی چیست؟ می‌گوید: «از آنجایی که عربستان احتمال می‌دهد مذاکرات وین به نتیجه مطلوبی برسد، پیش‌دستی کرد و روند یک سری مناسبات را با تهران به راه انداخت. از طرفی اختلافات ایران و عربستان بر ساختار اجتماعی عراق نیز تأثیر منفی به جای گذاشته و از آنجایی که جامعه عراق یک جامعه دوقطبی است و اکثریت مردم عراق به ایران گرایش دارند و اقلیتی هم به عربستان، از این رو اختلافات ایران و عربستان تأثیر بسیار مستقیم بر رفتار اجتماعی مردم عراق دارد. لذا الکاظمی معتقد است اگر این اختلافات میان ایران و عربستان کاهش پیدا کند، عراق نیز به یک آرامش نسبی دست پیدا خواهد کرد. به همین دلیل حکومت عراق و شخص مصطفی الکاظمی در راستای حل این اختلافات و کاهش آن‌ها و البته با داشتن ظرفیت میانجیگری میان ایران و عربستان دست به کار شدند. از طرفی چین و برخی کشورها مانند روسیه نیز تمایل به پر کردن شکاف موجود میان عربستان و ایران و ترمیم آن با اهداف نوین خود را دارند؛ چراکه این موضوع به نفع ملت‌های منطقه و البته فرامنطقه است.»

عربستان رابطه با ایران را به رابطه با اسرائیل ترجیح می‌دهد

این کارشناس بین‌الملل همچنین از میزان نفوذ رژیم صهیونیستی بر عربستان با توجه به منافع مشترکی که میان آن‌ها وجود دارد، گفت. هانی‌زاده معتقد است اسرائیل نفوذی بر عربستان ندارد و نمی‌تواند تأثیر چندانی بر تصمیمات عربستان در رابطه با ایران بگذارد.

او تصریح می‌کند: «درست است که اسرائیل با بحرین و امارات رابطه دارد، اما هنوز رابطه‌اش را با عربستان علنی نکرده است. عربستان نیز به خوبی می‌داند که رابطه با اسرائیل او را به انزوای بیشتری در میان ملت‌های اسلامی و عربی خواهد کشاند و تردید بسیاری در برقراری ارتباط با اسرائیل دارد. در حال حاضر نیز به نظر می‌آید عربستان ترجیح می‌دهد با تهران روابط خود را ترمیم کند. زیرا برقراری ارتباط با اسرائیل در این شرایط به نفع عربستان نخواهد بود.»

هانی‌زاده همچنین به لزوم برقراری و احیای رابطه ایران با عربستان اشاره کرده و می‌افزاید: «ایران همواره تمایل دارد که به اختلافات میان تهران و ریاض پایان دهد؛ زیرا این تنش‌ها تنها به نفع رژیم صهیونیستی است و آمریکا نیز از این موضوع بهره‌برداری می‌کند. نفوذ اسرائیل در منطقه و ارتباط با بحرین، امارات و سودان موجب شد که اسرائیل از اختلافات موجود میان ایران و عربستان سود جوید و رابطه گسترده‌ای را با کشورهای عربی برقرار کند. به همین خاطر است که ایران خواهان بهبود روابطش با عربستان است.»

او افزود: «ایران به طور طبیعی دارای نفوذ معنوی در منطقه است؛ اما هیچ‌گاه سعی نکرده که از نفوذ خود به نفع خود استفاده کند. بلکه از این موقعیت تنها در راستای کاهش نفوذ رژیم صهیونیستی در منطقه استفاده می‌کند. لذا اگر روابط ایران و عربستان به یک حالت پایدار و مناسبی برسد، قطعا نفوذ اسرائیل نیز کاهش پیدا خواهد کرد و دو کشور عربستان و ایران می‌توانند به یک نقطه تفاهم برسند و بسیاری از بحران‌های منطقه ازجمله بحران یمن، سوریه و عراق نیز کاهش پیدا خواهد کرد. به همین خاطر اولین شرط ایران در برقراری دوباره رابطه با عربستان پایان حملات ظالمانه عربستان علیه مردم یمن است. عربستان نیز برای رسیدن به یک نقطه تفاهم با ایران و روابط قابل قبول با تهران باید به جنگ در یمن را پایان دهد و در مسائل سوریه و عراق نیز دخالت نکند.»

حسن هانی‌زاده

با آمدن جو بایدن و پیروزی حزب دمکرات، تغییراتی در کاخ سفید و در سیاست خارجی آمریکا رخ داد که باعث تغییر موضع ایالات متحده در خصوص عربستان شد

دردسر تازه برای قالیباف

۱۰۰ نماینده خواستار توضیحات رئیس مجلس درباره تغییرات در جداول بودجه شدند

بیش از ۱۰۰ نفر از نمایندگان مجلس شورای اسلامی در نامه‌ای به محمد باقر قالیباف، خواستار پاسخ‌گویی او درباره تغییر در تنظیم جداول بودجه ۱۴۰۰ شدند.

به گزارش ایرنا در این نامه آمده است: یکی از شعارهای مجلس یازدهم شفافیت بوده است و فقدان شفافیت می‌تواند خاستگاه بی‌عدالتی و حتی در سطوحی بالاتر موجبات فساد را فراهم می‌سازد. در این نامه آمده است: شفافیت ضمن آنکه امری مطلوب است، در برخی حوزه‌ها مهم‌تر و ضروری‌تر می‌نماید. یکی از آن حوزه‌ها و بلکه اصلی‌ترین حوزه برای مجلس و دولت، شفافیت در تنظیم، بررسی و تصویب بودجه سالانه به عنوان عالی‌ترین برنامه و سند مالی کشور است. نمایندگان امضاکننده این نامه تأکید کردند: حساسیت مجلس یازدهم بر شفافیت تصویب بودجه در مجلس به حدی است که رئیس سابق کمیسیون تلفیق در مجلس دهم را مستحق نشستن بر کرسی نمایندگی مردم ندانست و اهم ایرادات وارده از سوی نمایندگان محترم هم عدم شفافیت عملکرد ایشان در تنظیم ردیف‌ها و جداول بودجه بود.

در این نامه که به امضای بیش از ۱۰۰ نماینده مجلس رسیده، آمده است: انتظار می‌رفت که این شفافیت در تصویب بودجه و به خصوص تهیه و تصویب جداول و ردیف‌ها که اصلی‌ترین بخش بودجه است، در عالی‌ترین سطح مورد اهتمام هیئت‌رئیسه محترم کمیسیون تلفیق و نیز ریاست محترم مجلس قرار گیرد. اما آنچه اتفاق افتاد نه تنها این انتظار را محقق نکرد، بلکه نمره‌ای به مراتب کمتر از سال‌های قبل در شفافیت و قانون‌مداری کسب کرد.

در ادامه این نامه آمده است: هرچند برخی نمایندگان مجلس در جلسه مورخ ۲۶ اسفندماه ۱۳۹۹ و در هنگام رأی به اصلاحات نهایی ماده واحده، نسبت به عدم ارائه جداول از سوی کمیسیون تلفیق تذکر دادند، اما این امر مورد توجه ریاست وقت جلسه قرار نگرفت و باعث شد تا لایحه بودجه بدون اطلاع نمایندگان از کم و کیف جداول و مبلغ ردیف‌ها به خصوص در بخش هزینه و مصارف، رأی‌گیری شود. در ادامه این نامه تأکید شده است: بررسی جداول بودجه حاکی از تغییرات گسترده ارقام و اعداد نسبت به جدول ارائه شده از سوی دولت است که در صحبت با اعضای کمیسیون تلفیق مشخص شد که جداول فقط توسط یک یا چند نفر و در نهایت با تأیید رئیس کمیسیون تلفیق و چند روز پس از رأی‌گیری لایحه در صحن مجلس در تاریخ ۲۹ اسفندماه ۱۳۹۹ نهایی شده است. در این نامه با اشاره به اینکه جداول تا حدود یک ماه بعد یعنی تا تاریخ ۲۱ فروردین ماه ۱۴۰۰ به کرات تغییر کرده است، تصریح شد: در کمال تعجب جداول ۲۵ روز پس از تصویب بودجه در صحن ابلاغ شده و متأسفانه بر اساس اخبار مستند، این تغییرات محدود به ارقام جداول نشده است؛ بلکه حتی تغییرات کلی در تبصره‌ها و جداول داخل آن‌ها و تصحیح بندها بر اساس اشکالات شورای نگهبان را نیز شامل شده است.

در این نامه که خطاب به قالیباف نگاشته شده تأکید شد: جناب عالی مستحضرید که بر اساس آیین‌نامه داخلی مجلس، همه ردیف‌ها و جداول و پیوست‌ها و نیز تغییرات مدنظر شورای محترم نگهبان باید به تصویب صحن مجلس برسد و در این خصوص حق نماینده قابل واگذاری به غیر نیست. در ادامه آمده است: نکته دوم رعایت شأن مجلس است. آنچه باعث تأسف بیشتر شد این است که رئیس محترم کمیسیون تلفیق در پاسخ به تذکر یکی از نمایندگان در خصوص ضرورت ارائه جداول و ردیف‌ها از سوی هیئت رئیسه، عنوان کرد که جداول نهایی در اتوماسیون بارگذاری و مدعی ارسال جداول هم‌زمان با ارسال ماده واحده و تبصره‌ها در تاریخ ۲۶ اسفندماه ۹۹ به شورای نگهبان شد. اما حسب اطلاع‌رسانی دبیرمحترم هیئت رئیسه جداول اولیه سه روز بعد و در تاریخ ۲۹ اسفند ۹۹ نهایی و اعلام شده و تا ۲۱ فروردین نیز مرتب در حال تغییر بوده است و تمام اینها همه توسط رئیس تلفیق و یکی دو نفر از اعضای کمیسیون و دوستانی از بیرون مجلس و بدون اطلاع حتی اعضای کمیسیون تلفیق صورت گرفته است. در بخش دیگری از این نامه آمده است: این مسائل در حالی رخ داده که این مجلس اصلاح ساختاری بودجه را در صدر اهداف خود اعلام کرده و عدم شفافیت و شیوه تأیید بودجه در مجالس قبل، بارها توسط شخص جناب عالی و رئیس محترم کمیسیون تلفیق به نقد کشیده شده است. در این نامه بیش از ۱۰۰ نماینده مجلس خطاب به قالیباف گفتند: آنچه در ضمن تصویب بودجه ۱۴۰۰ در مجلس اتفاق افتاد به شهادت نمایندگان محترم ادوار در نوع خود بی نظیر بود و رکوردی جدید در عدم تمکین به قانون آیین نامه و ایجاد رانت برای چند نفر در جابه جا کردن اعداد کلان بودجه بود.

نمایندگان تأکید کردند: چنانچه در برابر اصلاح رویه غلط مجالس قبلی در بسط ید رئیس و کمیسیون تلفیق بودجه در تغییر و تصویب جداول و ردیف‌ها یا افزودن ردیف‌های جدید و ابلاغ آن‌ها، خارج از چهارچوب آیین‌نامه داخلی و بدون رأی و تصویب ۲۹۰ نماینده، از سوی ریاست محترم مجلس سکوت شود، مطمئن باشید طی سه سال آینده کسب کرسی در کمیسیون تلفیق بودجه و به دست آوردن ریاست آن به یک رانت بزرگ تبدیل شده، رقابت‌های شدیدی را برای تصاحب آن به دنبال خواهد داشت. در این میان آنچه ذبح خواهد شد قانون‌گرایی، شفافیت، شایسته‌سالاری و مصالح عالیه جمهوری اسلامی ایران خواهد بود.

نمایندگان از رئیس مجلس شورای اسلامی خواستند نسبت به این امر، اهتمام لازم را مبذول و تصمیمات لازم اتخاذ شود.

اخبار سیاست

روحانی: عده‌ای خبر ندارند اداره کشور چگونه است

رئیس جمهور روز گذشته در جلسه ستاد ملی مقابله با کرونا با تأکید بر ضرورت تشکیل تیم‌های ویژه نظارت برای افزایش مراقبت‌ها و رعایت کامل اصول بهداشتی، اظهار داشت: همه بخش‌هایی که به نوعی وظیفه نظارت دارند باید نظارت‌ها را تشدید کنند تا مراعات بهداشتی افزایش یابد؛ در غیر این صورت نمی‌توانیم از این موج عبور کنیم. به گزارش انتخاب، حسن روحانی با بیان اینکه قانون و مقررات برای برخورد با کسانی که بهداشت عمومی را به خطر می‌اندازند وجود دارد، گفت: متأسفانه سطح رعایت نکات بهداشتی زیر ۶۰ درصد است؛ درحالی‌که باید بالای ۹۰ درصد باشد، دو هفته پیش رو بسیار حساس است و چاره‌ای نداریم جز اینکه در زمینه مراقبت‌ها و نظارت‌ها اقدامات را تشدید کنیم. رئیس جمهور با اشاره به آخرین آمارها از وضعیت بیماری در استان‌ها افزود: متأسفانه آمار و ارقام امروز نشانگر این بود که بیشتر استان‌های ما هنوز در مسیر پیک این بیماری هستند و به قله پیک چهارم نرسیده‌اند. در ۱۸ استان به طور ویژه شرایط مناسب نیست که ۷ استان از میان آن‌ها وضعیت بدتری دارند. روحانی اظهار داشت: متأسفانه آمار گواه آن است که خود مردم آن چنان‌که باید دستورالعمل‌ها را مراعات نمی‌کنند و از مردم می‌خواهم که در این ماه مقدس و مبارک اجرای پروتکل‌ها را به عنوان یک وظیفه دینی و اخلاقی و وظیفه قانونی و همچنین وظیفه انسانی بدانند. رئیس جمهور با بیان اینکه منشأ نگرانی ما از آمار ارائه شده بر این مبناست که امکانات زیرساختی، بهداشتی و درمانی کشور نامحدود نیست، تصریح کرد: از آن مهم‌تر نیروی انسانی است که تلاش می‌کنند و توانمندی آن‌ها به هرحال نامحدود نیست و باید با همه توانمان مراعات کنیم. البته مرز تحمل جامعه هم همیشه باید مدنظر باشد، مردم هم سطح تحملشان یک سطح تحمل خاصی است. روحانی خاطرنشان کرد: هم دولت و هم مردم وظایفی دارند که دوشادوش هم باید این وظایف را اجرا کنند. دولت وظیفه تأمین مایحتاج عمومی مردم را دارد و متأسفانه در هفته‌های گذشته دیدید که وقتی حتی یک مورد از مایحتاج عمومی مردم دچار مشکل شده بود، مردم چه سختی‌هایی کشیدند و چه صف‌هایی تشکیل شد که هم برای شیوع کرونا تشدیدکننده بود و هم خود مردم را دچار مشکل کرده بود. رئیس جمهور با اشاره به کاهش شدید بارش‌ها در سال جاری و هم‌زمان افزایش مصرف برق اضافه کرد: در شرایط خشک‌سالی مردم عزیز باید مراعات کنند و البته دولت هم باید همه توان خود را به کار گیرد. اگر یک روز برق، آب، تلفن یا اینترنت قطع شود چه مشکلاتی برای مردم ایجاد می‌شود؟ از همه وزرا و کارگزارانی که نگذاشتند یک روز در این زمینه برای مردم مشکل حادی پیش بیاید و مردم در این شرایط سخت بیماری مشکلات مضاعفی داشته باشند، تشکر می‌کنم. روحانی تأمین امکانات بهداشتی و درمانی را از دیگر وظایف بر عهده دولت عنوان کرد و گفت: لازم می‌دانم نکاتی را برای مردم توضیح دهم؛ چون متأسفانه مسائل به طور روشن برای مردم توضیح داده نمی‌شود و عده‌ای هم هستند که از هر فرصتی می‌خواهند سوءاستفاده کنند. رئیس جمهور ادامه داد: مردم عزیز بدانند ما برای اینکه بتوانیم یک نوع واکسن از سبد کوواکس تهیه کنیم نیاز به حداقل ۱۷۸ میلیون دلار پول دارد، البته پول آن را داریم، اما مسئله جابه‌جایی این پول است. وقتی می‌گوییم تحریم روی همه زندگی مردم تأثیر می‌گذارد، بعضی‌ها باور نمی‌کنند. مثل اینکه خبر ندارند اداره کشور چگونه است. روحانی اولویت اول دولت در این مقطع را تأمین و خرید واکسن دانست و تأکید کرد: به رئیس کل بانک مرکزی دستور دادم و گفتم اولویت اول تأمین ارز را به خرید واکسن اختصاص دهند. هیچ اولویتی بالاتر از این نیست. همه در حال تلاش شبانه روزی برای تأمین واکسن هستند و اگر امکان بر روی کاغذ آوردن این تلاش‌های شبانه‌روزی مقدور بود، مردم می‌دیدند که چه زحماتی کشیده می‌شود. رئیس جمهور با بیان اینکه تحریم یک جنایت بزرگ است که در تاریخ ایران اتفاق افتاده، اظهار داشت: متأسفانه یک عده در باندبازی‌های خودشان تلاش می‌کنند همه تقصیرها را به گردن دولت بیندازند و حاضر نیستند بفهمند که تحریم چه مشکلاتی برای اداره کشور ایجاد کرده است.

ظریف به قطر و عراق می‌رود

سخن‌گوی وزارت امور خارجه از سفر روز یکشنبه محمدجواد ظریف، وزیر امور خارجه جمهوری اسلامی ایران در رأس هیئتی به قطر و عراق خبر داد. به گزارش ایسنا، بر اساس اعلام سعید خطیب‌زاده سفر به دو کشور قطر و عراق در چارچوب توسعه مناسبات فیمابین، گفت‌وگوهای منطقه‌ای و فرامنطقه‌ای انجام می‌شود و وزیر امور خارجه کشورمان در هر دو کشور با مقامات عالی‌رتبه آن‌ها دیدار و تبادل نظر خواهد داشت.

پیشنهاد بایدن در رابطه با ایران پایبندی در مقابل پایبندی است

سخن‌گوی وزارت خارجه آمریکا با تأکید بر اهمیت برجام گفت که پیشنهاد بایدن در رابطه با مسئله ایران بر پایه پایبندی در مقابل پایبندی است. به گزارش مهر، سخن‌گوی وزارت خارجه آمریکا در گفت‌وگو با شبکه الجزیره گفت: گفت‌وگوهای وین بر اطمینان از عدم دستیابی ایران به بمب هسته‌ای متمرکز است.

سخن‌گوی وزارت خارجه آمریکا در ادامه خاطرنشان کرد: بر مسئله دیپلماسی با ایران تمرکز داریم و توافق هسته‌ای بسیار مهم است. او همچنین گفت که آمریکا مسائل منطقه‌ای را با رژیم صهیونیستی مورد بررسی قرار می‌دهد و در رابطه با چالش‌هایی که ایران مطرح می‌کند، رایزنی کرده‌اند.

اما واگرهای رتبه ۱۸ اقتصاد ایران در جهان

اقتصاددانان می‌گویند با وجود تورم، رکود و کرونا رشد ادعایی نوبخت، ملموس نیست

مینا ایزدی
خبرنگار

اعلام رتبه ۱۸ اقتصاد ایران در بین کشورهای جهان توسط سازمان برنامه و بودجه با انتقادهای فراوانی از سوی اقتصاددانان مواجه شده است. برخی از اقتصاددانان حرفشان این است که باوجود تورم، وضعیت نامناسب تولید و شرایطی که کرونا بر اقتصاد تحمیل کرده، رتبه ۱۸ اقتصاد ایران در بین سایر کشورها برایشان ملموس و محسوس نیست. محمد باقر نوبخت در ۱۹ بهمن ۱۳۹۹ در برنامه نگاه یک سیما گفته بود: «در ۴۲ سال گذشته اتفاق‌های زیادی بر ما گذشت که روی اقتصاد ما اثر گذاشت. با همه مشکلاتی که داریم و رنج و فشار اقتصادی روی مردم، باید بپذیریم براساس معیارهای قدرت اقتصاد، ما جزو ۱۸ کشور بزرگ جهان هستیم.» به تازگی نیز نوبخت در توییتی نوشته است: «اینکه در چند سال اخیر در سخنرانی‌های دهه فجر از رتبه هجدهم اقتصاد ایران که در گزارش سال ۲۰۲۰ بانک جهانی نیز منعکس شده است، خبر می‌دادم، موضوع درستی است.»

حتی نهادهای رسمی آماردهی در کشور نیز گزارش‌های متفاوت و متناقضی درخصوص اعداد و ارقام شاخص‌های اقتصادی اعلام می‌کنند. این تناقض‌ها به بی‌اعتمادی افکار عمومی درخصوص آمارهای دولتی منجر شده است. محمود جامساز، اقتصاددان، با استناد به آمار و ارقام دولتی، اطلاعاتی را درخصوص رتبه اقتصادی ایران اعلام کرده است که با رتبه ۱۸ اقتصاد ایران در بین کشورهای جهان فاصله دارد. جامساز در یادداشتی توضیح داده است «براساس آخرین گزارش فصلی مرکز آمار ایران در سه ماه ابتدای سال گذشته، رشد اقتصادی منفی ۵/۳ درصد بوده که اگر همین روند را تا پایان سال در نظر بگیریم با اغماض باید رشد اقتصادی حدود منفی ۱۰ درصد را تجربه کرده باشیم؛ ضمن اینکه بر اساس گزارش صندوق بین‌المللی پول نیز که نرخ رشد اقتصادی دنیا و چند کشور منتخب را در جدولی منتشر ساخته، نرخ رشد اقتصادی ایران در سال‌های ۹۷ و ۹۸ و ۹۹ به ترتیب منفی ۸۴/۴ درصد، منفی ۴۶/۹ درصد و منفی ۹۸/۵ درصد بوده که این ارقام به واقعیت نزدیک‌تر است.» جامساز این را هم گفته است که «در سال ۹۹ ضرورت‌های پیشین برای دستیابی به رشد اقتصادی مثبت فراهم نبود؛ زیرا یکی از مهم‌ترین ملزومات رشد اقتصادی افزایش رشد سرمایه‌گذاری و رشد بهره وری است که در هر دو مورد با رشد منفی روبه‌رو بوده ایم که از عوامل تضعیف تولید است.»

رشد اقتصادی در شرایط تورم، رکود و کرونا؟

درخصوص چگونگی محاسبه رتبه اقتصادی ایران در بین کشورهای جهان، عضو هیئت‌علمی دانشگاه تهران به اصفهان زیبا می‌گوید: برای محاسبه شاخص اقتصادی بانک مرکزی آمار و اطلاعات موردنیاز را به سازمان‌های جهانی و برای اعلام در نشریات بین‌المللی اعلام می‌کند که البته این اطلاعات به ریال جمع‌آوری و از سوی بانک مرکزی اعلام می‌شود سپس بانک جهانی و نشریات بین‌المللی این اطلاعات را به دلار مقایسه می‌کنند. آلبرت بغزیان تصریح می‌کند: این نکته مهم است که چه نرخ ارزی به عنوان نرخ پایه برای تبدیل آمار ریالی به دلاری اعلام می‌شود؛ اگر آمار ریالی باشد آمارهای جهانی نیز تحت تأثیر نرخ ارز قرار می‌گیرد و به آمار ارزی تبدیل و ارائه می‌شود.

بغزیان می‌افزاید: رتبه ۱۸ اقتصاد ایران مشخص نیست در چه نشریه ای اعلام شده است و منبع این آمار کدام نهاد است؛ بنابراین اعلام رتبه اقتصادی ایران با بازخوردهای فراوانی روبه‌رو بود. واقعیت این است که نمی‌توانیم به اصرار به دیگران اعلام کنیم که به لحاظ اقتصادی خوب عمل کرده‌ایم، در حالی که تورم، وضعیت تولید، اشتغال و شرایطی که کرونا برای اقتصاد ایجاد کرده با این اعدادی که برای رشد اقتصادی اعلام می‌شود تفاوت دارد.

عضو هیئت علمی دانشگاه تهران عنوان می‌کند: تورم موجود در کشور با این عدد رشد اقتصادی هم‌خوانی ندارد، در شرایطی که مرکز آمار تورم را ۴۵ درصد اعلام می‌کند، نمی‌توان رشد اقتصادی داشت و رتبه ۱۸ برای اقتصاد ایران ملموس نیست. او می‌گوید: دولت نمی‌تواند به هر نحو شده این طور نشان دهد که در سال ۹۹ به لحاظ اقتصادی موفق عمل کرده است و این مانور دادن روی رتبه شاخص اقتصادی ایران با هدف نشان دادن عملکردش در بخش‌های اقتصادی درست نیست.

این نکته مهم است که چه نرخ ارزی به عنوان نرخ پایه برای تبدیل آمار ریالی به دلاری اعلام می‌شود؛ اگر آمار ریالی باشد آمارهای جهانی نیز تحت تأثیر نرخ ارز قرار می‌گیرد و به آمار ارزی تبدیل و ارائه می‌شود

مهم‌ترین شاخص تعیین رتبه اقتصادی

از سوی دیگر، عضو هیئت علمی دانشکده اقتصاد دانشگاه اصفهان، مهم‌ترین ملاک تعیین رتبه اقتصادی ایران را ارزش تولید ناخالص داخلی می‌داند. محمد واعظ برازانی به اصفهان زیبا می‌گوید: ارزش تولید ناخالص داخلی مهم‌ترین ملاک برای تعیین رشد اقتصادی کشورها به شمار می‌رود؛ ضمن اینکه برای کشورهایی که نظام نرخ ارز چندگانه دارند، مانند کشور ایران که هم‌زمان چند نرخ ارز مبنای مبادلات خارجی قرار می‌گیرد، تعیین اینکه چه نرخ ارزی در تبدیل ارزش تولید ناخالص داخلی از ریال به دلار مورد استفاده قرار گیرد، در به دست آوردن عدد نهایی تأثیر قاطعی می‌گذارد.

محمد واعظ برازانی تصریح می‌کند: معمولا برای امکان مقایسه بین‌المللی کشورها از نرخ ارز، برابری قدرت خرید استفاده می‌شود و براین اساس تولید ناخالص داخلی از ارزش ریال به ارزش دلاری تبدیل می‌شود.

اقتصاد روز

مالیات خانه خالی، توهم است

یک کارشناس بازار مسکن با بیان اینکه اگر برنامه‌ای برای احداث سالانه ۱,۲ میلیون واحد نداشته باشیم، رشد قیمت مسکن تا ۲ سال آینده ادامه پیدا می‌کند، گفت: تصور اینکه ۲,۶ میلیون مسکن خالی داریم و با اعمال مالیات وارد بازار مصرف می‌شود، توهمی بیش نیست و زمانی می‌توانیم طرح‌های مالیاتی بدهیم که سهم مسکن در سبد خانوار به ۸ درصد برسد. بیت‌الله ستاریان در گفت‌وگو با ایسنا اظهار کرد: طرح راه‌اندازی سامانه املاک و اسکان از نظر جمع‌آوری اطلاعات و در اختیار گذاشتن برنامه‌ریزان و تحلیلگران، مناسب است. خیلی از کشورهای دنیا هم از این امکان برخوردارند. این داده‌ها می‌تواند به آنالیز بهتر شرایط بخش مسکن کمک کند که مفید و قابل تقدیر است. اما ورود خانه‌های خالی به بازار مصرف از طریق جریمه‌های مالیاتی هرگز محقق نخواهد شد. ستاریان با بیان اینکه حل مشکلات بازار مسکن از طریق خانه‌های خالی، جنبه تبلیغاتی و فرافکنی دارد، گفت: وقتی بیان می‌کنند تعداد خانوارها با تعداد واحدهای مسکونی مساوی است؛ یعنی واحد خالی نداریم. با این جمله داریم این حرف را می‌زنیم که در سبد خانوار ما سهم مسکن ۱۰ تا ۱۵ درصد شده، رشد حاشیه نشینی و اسکان غیررسمی به صفر رسیده و سهم مسکن در سبد خانوار به ۸ درصد رسیده است. یعنی یک کارمند با ۴۵ دقیقه کار روزانه می‌تواند اجاره خانه اش را بپردازد. حاشیه شهرها نیز تا یک سال دیگر تخلیه می‌شود. سؤال این است که کدام یک از این اتفاقات در کشور ایران افتاده که ما مدعی هستیم خانه خالی داریم؟ ستاریان با بیان اینکه ممکن است ۴۰ تا ۵۰ هزار واحد مسکونی با طرح مالیات بر خانه‌های خالی وارد بازار شود، گفت: واحدهای خالی عمدتا از نوع لوکس یا ویلا هستند. کسانی که از اجاره خانه خود صرف نظر می‌کنند آن قدر پول دارند که مالیات دولت را هم می‌پردازند، پس باز هم شما به هدف خود برای ورود این خانه‌ها به بازار نخواهید رسید. با این خیال که بین ۲ تا ۲,۶ میلیون خانه خالی داریم خودمان را فریب ندهیم. شکست این ایده را هشت ماه دیگر در مقام اجرا خواهیم دید.

عقب‌نشینی بورس به کانال یک میلیون و ۱۰۰ هزار واحد

روند کاهشی بازار سرمایه تا جایی ادامه یافت که شاخص کل بورس برای چندمین بار در ماه‌های گذشته به کانال یک میلیون و ۱۰۰ هزار واحد عقب‌گرد کرد. به گزارش ایسنا، شاخص کل بورس روز گذشته با ۷۷۱۱ واحد نزول تا رقم یک میلیون و ۱۹۹ هزار واحد کاهش یافت. شاخص کل با معیار هم وزن هم ۱۰۱۶ واحد کاهش یافت و در رقم ۴۲۹ هزار و ۶۱ واحد ایستاد. صنایع پتروشیمی خلیج فارس، سرمایه‌گذاری تأمین اجتماعی، فولاد مبارکه اصفهان، معدنی و صنعتی چادرملو و سرمایه‌گذاری غدیر نسبت به سایر نمادها بیشترین تأثیر منفی و در مقابل ملی صنایع مس ایران نسبت به سایر نمادها بیشترین تأثیر مثبت را روی بورس گذاشتند.

اطلاعیه شهرداری منطقه ۴ اصفهان

آقای جلیل دلال زاده عطوفی فرزند محمد و سایر مدعیان احتمالی دیگر

بدینوسیله به جنابعالی و سایر مدعیان بخشی از پلاک ثبتی ۱۰۰/ ۱۱۵۱۶ بخش ۵ ثبت اصفهان به کدنوسازی شهرداری ۱۰-۲۰۴۶۴۲-۹-۴ واقع در طرح عمرانی خیابان ارغوانیه و کلیه مدعیان احتمالی دیگر اعم از کشاورز، شریک و وکیل و غیره .... ابلاغ می گردد با توجه به اینکه اراضی مورد نظر براساس ماده ۹ لایحه قانونی نحوه خرید و تملک اراضی برای اجرای برنامه های عمومی، عمرانی و نظامی دولت مصوب ۵۸/۱۱/۱۷ و با رعایت کامل ضوابط و تشریفات قانونی توسط نماینده محترم قضائی به شهرداری تحویل گردیده ضمن ارائه اسناد مالکیت رسمی منطبق با محل مورد ادعای خود جهت احراز مالکیت، نسبت به معرفی یک نفر کارشناس رسمی به عنوان معتمد و ۵ نفر کارشناس رسمی به عنوان مرضی الطرفین به شهرداری اقدام نمایند. شایان ذکر است که کارشناسان می بایست جز کارشناسان رسمی دادگستری و متخصص در رشته راه و ساختمان بوده و ظرف مدت یک ماه به شهرداری منطقه ۴ معرفی گردند. بدیهی است در صورت عدم اقدام وفق مقررات اقدام خواهد شد.

شهرداری منطقه ۴ اصفهان

اطلاعیه شهرداری منطقه ۴ اصفهان

آقای عبدالرسول امین جواهری فرزند سیدحسین و سایر مدعیان احتمالی دیگر

بدینوسیله به جنابعالی و سایر مدعیان بخشی از پلاک ثبتی ۱۴۸۸/ ۱۱۵۱۶ بخش ۵ ثبت اصفهان به کدنوسازی شهرداری ۵-۲۰۴۷۱۲-۹-۴ واقع در طرح عمرانی خیابان ارغوانیه و کلیه مدعیان احتمالی دیگر اعم از کشاورز، شریک و وکیل و غیره .... ابلاغ می گردد با توجه به اینکه اراضی مورد نظر براساس ماده ۹ لایحه قانونی نحوه خرید و تملک اراضی برای اجرای برنامه های عمومی، عمرانی و نظامی دولت مصوب ۵۸/۱۱/۱۷ و با رعایت کامل ضوابط و تشریفات قانونی توسط نماینده محترم قضائی به شهرداری تحویل گردیده ضمن ارائه اسناد مالکیت رسمی منطبق با محل مورد ادعای خود جهت احراز مالکیت، نسبت به معرفی یک نفر کارشناس رسمی به عنوان معتمد و ۵ نفر کارشناس رسمی به عنوان مرضی الطرفین به شهرداری اقدام نمایند. شایان ذکر است که کارشناسان می بایست جز کارشناسان رسمی دادگستری و متخصص در رشته کشاورزی بوده و ظرف مدت یک ماه به شهرداری منطقه ۴ معرفی گردند. بدیهی است در صورت عدم اقدام وفق مقررات اقدام خواهد شد.

شهرداری منطقه ۴ اصفهان

اطلاعیه شهرداری منطقه ۴ اصفهان

آقای رضا حاجی علی زاده فرزند مرتضی و سایر مدعیان احتمالی دیگر

بدینوسیله به جنابعالی و سایر مدعیان بخشی از پلاک ثبتی ۱۴۸۶/ ۱۱۵۱۶ بخش ۵ ثبت اصفهان به کدنوسازی شهرداری ۳-۲۰۴۷۰۴-۹-۴ واقع در طرح عمرانی خیابان ارغوانیه و کلیه مدعیان احتمالی دیگر اعم از کشاورز، شریک و وکیل و غیره .... ابلاغ می گردد با توجه به اینکه اراضی مورد نظر براساس ماده ۹ لایحه قانونی نحوه خرید و تملک اراضی برای اجرای برنامه های عمومی، عمرانی و نظامی دولت مصوب ۵۸/۱۱/۱۷ و با رعایت کامل ضوابط و تشریفات قانونی توسط نماینده محترم قضائی به شهرداری تحویل گردیده ضمن ارائه اسناد مالکیت رسمی منطبق با محل مورد ادعای خود جهت احراز مالکیت، نسبت به معرفی یک نفر کارشناس رسمی به عنوان معتمد و ۵ نفر کارشناس رسمی به عنوان مرضی الطرفین به شهرداری اقدام نمایند. شایان ذکر است که کارشناسان می بایست جز کارشناسان رسمی دادگستری و متخصص در رشته کشاورزی بوده و ظرف مدت یک ماه به شهرداری منطقه ۴ معرفی گردند. بدیهی است در صورت عدم اقدام وفق مقررات اقدام خواهد شد.

شهرداری منطقه ۴ اصفهان

اطلاعیه شهرداری منطقه ۴ اصفهان

آقای محمد باقری پزوه فرزند اسدالله و سایر مدعیان احتمالی دیگر

بدینوسیله به جنابعالی و سایر مدعیان بخشی از پلاک ثبتی ۱۰۱۹/ ۱۱۵۱۶ بخش ۵ ثبت اصفهان به کدنوسازی شهرداری ۵-۲۰۴۶۴۲-۹-۴ واقع در طرح عمرانی خیابان ارغوانیه و کلیه مدعیان احتمالی دیگر اعم از کشاورز، شریک و وکیل و غیره .... ابلاغ می گردد با توجه به اینکه اراضی مورد نظر براساس ماده ۹ لایحه قانونی نحوه خرید و تملک اراضی برای اجرای برنامه های عمومی، عمرانی و نظامی دولت مصوب ۵۸/۱۱/۱۷ و با رعایت کامل ضوابط و تشریفات قانونی توسط نماینده محترم قضائی به شهرداری تحویل گردیده ضمن ارائه اسناد مالکیت رسمی منطبق با محل مورد ادعای خود جهت احراز مالکیت، نسبت به معرفی یک نفر کارشناس رسمی به عنوان معتمد و ۵ نفر کارشناس رسمی به عنوان مرضی الطرفین به شهرداری اقدام نمایند. شایان ذکر است که کارشناسان می بایست جز کارشناسان رسمی دادگستری و متخصص در رشته راه و ساختمان بوده و ظرف مدت یک ماه به شهرداری منطقه ۴ معرفی گردند. بدیهی است در صورت عدم اقدام وفق مقررات اقدام خواهد شد.

شهرداری منطقه ۴ اصفهان

اطلاعیه شهرداری منطقه ۴ اصفهان

خانم شهلا دلال زاده عطوفی فرزند محمود و سایر مدعیان احتمالی دیگر

بدینوسیله به جنابعالی و سایر مدعیان بخشی از پلاک ثبتی ۹۸/ ۱۱۵۱۶ بخش ۵ ثبت اصفهان به کدنوسازی شهرداری ۱۱-۲۰۴۶۴۲-۹-۴ واقع در طرح عمرانی خیابان ارغوانیه و کلیه مدعیان احتمالی دیگر اعم از کشاورز، شریک و وکیل و غیره .... ابلاغ می گردد با توجه به اینکه اراضی مورد نظر براساس ماده ۹ لایحه قانونی نحوه خرید و تملک اراضی برای اجرای برنامه های عمومی، عمرانی و نظامی دولت مصوب ۵۸/۱۱/۱۷ و با رعایت کامل ضوابط و تشریفات قانونی توسط نماینده محترم قضائی به شهرداری تحویل گردیده ضمن ارائه اسناد مالکیت رسمی منطبق با محل مورد ادعای خود جهت احراز مالکیت، نسبت به معرفی یک نفر کارشناس رسمی به عنوان معتمد و ۵ نفر کارشناس رسمی به عنوان مرضی الطرفین به شهرداری اقدام نمایند. شایان ذکر است که کارشناسان می بایست جز کارشناسان رسمی دادگستری و متخصص در رشته راه و ساختمان بوده و ظرف مدت یک ماه به شهرداری منطقه ۴ معرفی گردند. بدیهی است در صورت عدم اقدام وفق مقررات اقدام خواهد شد.

شهرداری منطقه ۴ اصفهان

اطلاعیه شهرداری منطقه ۴ اصفهان

آقای محمدرضا احمدی پزوه فرزند احمد و سایر مدعیان احتمالی دیگر

بدینوسیله به جنابعالی و سایر مدعیان بخشی از پلاک ثبتی ۸۲۳/ ۱۱۵۱۶ بخش ۵ ثبت اصفهان به کدنوسازی شهرداری ۶-۲۰۴۶۴۲-۹-۴ واقع در طرح عمرانی خیابان ارغوانیه و کلیه مدعیان احتمالی دیگر اعم از کشاورز، شریک و وکیل و غیره .... ابلاغ می گردد با توجه به اینکه اراضی مورد نظر براساس ماده ۹ لایحه قانونی نحوه خرید و تملک اراضی برای اجرای برنامه های عمومی، عمرانی و نظامی دولت مصوب ۵۸/۱۱/۱۷ و با رعایت کامل ضوابط و تشریفات قانونی توسط نماینده محترم قضائی به شهرداری تحویل گردیده ضمن ارائه اسناد مالکیت رسمی منطبق با محل مورد ادعای خود جهت احراز مالکیت، نسبت به معرفی یک نفر کارشناس رسمی به عنوان معتمد و ۵ نفر کارشناس رسمی به عنوان مرضی الطرفین به شهرداری اقدام نمایند. شایان ذکر است که کارشناسان می بایست جز کارشناسان رسمی دادگستری و متخصص در رشته راه و ساختمان بوده و ظرف مدت یک ماه به شهرداری منطقه ۴ معرفی گردند. بدیهی است در صورت عدم اقدام وفق مقررات اقدام خواهد شد.

شهرداری منطقه ۴ اصفهان

نیم نگاه

در روزهای گرم فصل بهار و تابستان نوشیدنی خنک می چسبد! آن هم در این زمان که کرونا انرژی انسان را گرفته است؛ ولی وضعیت بازار انواع نوشیدنی این روزها چگونه است؟ آیا بازار نوشیدنی ها نیز مانند سایر اقلام گرفتار گرانی است؟

تخت گاز نوشابه در مسیر گرانی

بازاریاب‌ها انواع نوشابه و آب‌میوه را با قیمت بالاتری توزیع می‌کنند

سعیده غفاری
خبرنگار

روزهای گرم سال در حالی شروع می‌شود که زمزمه گرانی نوشیدنی از سوی بازاریاب‌ها شنیده می‌شود. بازاریاب‌ها هر هفته نوشابه و آب‌میوه را با قیمت بالاتری توزیع می‌کنند و سوپرمارکت‌داران از کمبود عرضه نوشابه خانواده می‌گویند؛ ولی گرانی فقط به سراغ بازار نوشابه نیامده است و انواع آب‌میوه به دلیل رشد تقاضا در این روزهای کرونایی و گرانی میوه، با قیمت بالاتری به فروش می‌رسند؛ به طوری‌که یک آب‌انبه تک‌نفره تا ۲۱ هزار تومان هم قیمت دارد. در این میان، نوشابه‌های انرژی‌زا در مقایسه با سایر نوشیدنی‌ها با قیمت مناسب‌تری عرضه می‌شوند و مشتری بیشتری در بازار اصفهان دارند.

در روزهای گرم فصل بهار و تابستان نوشیدنی خنک می‌چسبد! آن‌هم در این زمان که کرونا انرژی انسان را گرفته است؛ ولی وضعیت بازار انواع نوشیدنی این روزها چگونه است؟ آیا بازار نوشیدنی‌ها نیز مانند سایر اقلام گرفتار گرانی است؟

تعطیلی‌های ناشی از شیوع کرونا در کشور و افت تقاضا، افزایش قیمت نوشابه در سال گذشته را به همراه داشت و قیمت هر بطری ۱,۵ لیتری پپسی حدود سه هزار تومان، کوکاکولا پنج هزار تومان، فانتا چهارهزار و ۵۰۰ تومان و زمزم دوهزارو۵۰۰ تومان تا پایان اسفند ۹۹ افزایش یافت. روند صعودی قیمت نوشیدنی همچنان ادامه دارد و به نظر می‌رسد تولیدکنندگان با فرارسیدن روزهای گرم سال قصد افزایش قیمت نوشیدنی، به‌ویژه نوشابه‌های گازدار، را دارند؛ زیرا بازاریاب‌ها هربار انواع نوشیدنی را با قیمت بالاتری به فروشگاه‌داران می‌فروشند. درمقابل، مسئولان تاکنون خبری از افزایش قیمت نوشیدنی یا صدور مجوز در این رابطه نداده‌اند.

محمدی، صاحب سوپرمارکتی در اصفهان، درباره وضعیت توزیع نوشابه گفت: «زمزمه افزایش قیمت نوشابه از سوی بازاریاب‌ها به گوش می‌رسد و کاهش توزیع انواع نوشابه، به‌ویژه نوشابه خانواده نیز گواهی بر صحت این زمزمه‌هاست.» مشاهدات میدانی نشان می‌دهد قیمت انواع نوشابه خانواده به مرز ۱۳هزار تومان رسیده است و انواع ماءالشعیر ساده و طعم‌دار به ترتیب تا ۱۳هزار و ۵۰۰ تومان و ۱۵ هزار تومان قیمت‌گذاری می‌شوند. صدری، فروشنده سوپرمارکت دیگری نیز در رابطه با قیمت نوشابه و ماءالشعیر توضیح داد: «دوباره هوا گرم شد و گرانی نوشابه از راه رسید! بازاریاب‌ها عادت کرده‌اند هر یک ماه یا ۴۰ روز قیمت نوشیدنی‌های مختلف را بالا ببرند. این روزها هم توزیع نوشابه و ماءالشعیر خانواده کم شده است؛ ولی می‌توانیم نوشابه‌های ۳۰۰ میلی‌لیتری یا همان تک‌نفره را به تعداد دلخواه سفارش دهیم.» طبق مشاهدات میدانی قیمت نوشابه تک‌نفره بطری‌ای از چهارهزار تومان شروع می‌شود و نوشابه‌های تک‌نفره قوطی بسته به برند و طعم بین چهار تا هفت هزار و ۱۰۰ تومان قیمت دارند؛ برای مثال، نوشابه تک‌نفره قوطی میراندا چهارهزار تومان و کوکاکولا و فانتا هفت هزارو۱۰۰ تومان قیمت خورده‌اند.

انرژی گرانی نوشابه‌های انرژی‌زا

توزیع انواع نوشیدنی انرژی‌زا در اصفهان نسبت به قبل بیشتر شده است و مردم در پی گرانی نوشابه و ماءالشعیر به خرید نوشابه انرژی‌زا روی آورده‌اند. این نوع نوشیدنی با رنج قیمت شش تا ۵۰هزار تومان در سوپرمارکت‌های اصفهان توزیع می‌شود؛ برای مثال، نوشابه انرژی‌زای گازدار هوفنبرگ ۲۵۰ میلی‌لیتری شش هزار تومان، بلک‌ولف ۲۵۰ میلی‌لیتری ۱۱هزارو۴۰۰ تومان، بیگ‌بئر ۲۵۰ میلی‌لیتری ۱۷هزار تومان، هپی لایف ۵۰۰ میلی‌لیتری ۲۴هزار و ۵۰۰ تومان و ادج ۵۰۰ میلی‌لیتری ۳۰هزار تومان قیمت دارد. با این حساب بعضی از نوشابه‌های انرژی‌زا قیمت کمتری نسبت به نوشابه‌های معمولی تک‌نفره دارند و مردم خرید نمونه انرژی‌زا را ترجیح می‌دهند. گرانی تنها به سراغ بازار نوشیدنی‌های گازدار نرفته است و انواع آب‌میوه نیز با قیمت بالاتری به فروش می‌رسند. رشد قیمت آب‌میوه علاوه بر کرونا، در گرانی میوه نیز ریشه دارد؛ همچنین شیوع ویروس کرونا باعث افزایش تقاضا و بالارفتن نرخ انواع آب‌میوه شده است. آقای مالکی، فروشنده سوپرمارکتی، در خصوص قیمت آب‌میوه گفت: «آب‌میوه قیمت ثابتی ندارد و هرچند روز یک‌بار تغییر می‌کند. قیمت آب‌میوه با کیفیت و شرکت تولیدکننده ارتباط دارد. بعضی از بازاریاب‌ها آب‌میوه‌هایی با قیمت باورنکردنی می‌آورند؛ برای مثال، یک قوطی شیشه‌ای آب‌انبه یا آناناس یک‌نفره ۱۸ تا ۲۱هزار تومان قیمت دارد.» بررسی میدانی از فروشگاه‌های سطح شهر، از شروع قیمت آب‌میوه تک‌نفره از سه هزارو۵۰۰ تومان حکایت می‌کنند. در حال حاضر آب‌میوه‌های ا دو بی ۲۰۰ میلی‌لیتری با طعم‌های مختلف سه‌هزار و ۵۰۰ تومان تا پنج‌هزار تومان، آب‌میوه‌های نکتار ۲۳۰ میلی‌لیتری سه‌هزار و ۸۰۰ تا پنج‌هزار و ۵۰۰ تومان و سن‌ایچ ۲۰۰ میلی‌لیتری پنج تا هفت هزار تومان قیمت دارند. آب‌میوه‌های مخلوط تک‌نفره مانند رکسوس، لون‌استار، سان‌کوئیک و... نیز تا ۱۴هزار و ۸۵۰ هزار تومان قیمت‌گذاری می‌شوند. قیمت انواع رانی نیز بسته به طعم و تولیدکننده بین پنج‌هزار و ۶۶۰ تومان تا ۹هزار تومان است. در این میان آب‌میوه‌های خانواده با قیمت بالایی عرضه می‌شوند که ازجمله آن‌ها باید به آب انگور بیتانوش و آب زرشک خالص یک‌لیتری با قیمت ۳۰هزار تومان، آب‌میوه مخلوط میوه‌های سن‌ایچ یک‌لیتری با نرخ ۲۸هزار تومان، آب‌انبه و آب آناناس ۷۵۰لیتری با بهای ۲۷هزار و ۵۵۰ تومان، آب‌آلبالو ۷۰۰میلی‌لیتری با قیمت ۲۵هزار تومان و آب‌میوه گوجه‌فرنگی سن‌ایچ یک‌لیتری با قیمت ۲۴هزار تومان اشاره کرد. درمجموع بالارفتن قیمت مواد اولیه مانند میوه موجب افزایش قیمت چندمرحله‌ای محصولات بسته‌بندی از سال گذشته تاکنون شده است.

کف بازار

آمازون پرداخت با کف دست را به ارمغان آورد

شرکت آمازون با رونمایی یک فناوری، به خریداران امکان می‌دهد کف دستشان را اسکن کرده و آن را به کارت اعتباری یا حساب کاربری آمازون خود مرتبط کرده و پول کالاهای خریداری شده را پرداخت کنند. به گزارش ایسنا، آمازون فناوری پرداخت با کف دست را در بعضی از شعب فروشگاه‌های زنجیره‌ای هول فودز نزدیک دفتر مرکزی آمریکای خود عرضه کرد که به خریداران کمک می‌کند صورتحساب خریدشان را سریع‌تر پرداخت کنند.

این فناوری آمازون وان نام دارد و پس از تنظیمات اولیه که کمتر از یک دقیقه زمان می‌برد، خریداران می‌توانند دستشان را در بخش رجیستر اسکن کنند تا بدون نیاز به باز کردن کیف پول، پول موادغذایی را که خریده‌اند، پرداخت کنند.

آمازون برای نخستین بار این فناوری را اواخر سال گذشته عرضه کرده و در آن زمان اعلام کرده بود که این فناوری می‌تواند در استادیوم‌ها، ساختمان‌های اداری و سایر فروشگاه‌ها مورد استفاده قرار گیرد. آمازون تاکنون از این فناوری در چندین فروشگاه بدون صندوق خود استفاده و اعلام کرده است هزاران نفر برای استفاده از آن ثبت‌نام کرده‌اند؛ اما آمار مشخصی ارائه نداده است.

amazon

سرانه مصرف گوشت قرمز نصف شد

مدیرعامل اتحادیه دام سبک گفت: نبود تقاضا و کاهش قدرت اقتصادی خرید خانوار منجر به کاهش سرانه مصرف از ۱۲ کیلو به ۶ کیلوگرم شد. به گزارش باشگاه خبرنگاران، افشین صدردادرس با اشاره به دلایل کاهش سرانه مصرف گوشت قرمز در کشور اظهار کرد: در گوشت دو مصرف‌کننده عمده داریم که با افزایش قیمت گوشت، خانوارها قدرت خرید ندارند؛ همچنین بخش دیگری از مصرف به علت ویروس کرونا و تعطیلی رستوران‌ها و مراکز گردشگری کاهش یافت.

او با بیان اینکه قیمت تمام‌شده دام به نرخ علوفه بستگی دارد، گفت: ۷۵ درصد هزینه‌های دامداری مربوط به خوراک است و با افزایش قیمت خوراک، نرخ گوشت در بازار افزایش می‌یابد. در شرایط فعلی دامداران به سبب نبود کشش بازار و عرضه کمتر از قیمت تمام‌شده تولید زیان می‌دهند. این مقام مسئول قیمت کنونی هر کیلو دام زنده را ۶۰ هزار تومان و لاشه در کشتارگاه را ۱۲۰ تا ۱۳۰ هزار تومان اعلام کرد و گفت: هر کیلو لاشه با حداکثر ۱۰ درصد سود باید در خرده‌فروشی‌ها عرضه شود و فروش با نرخ‌های بالاتر ناشی از تعدد وجود واسطه و دلال و تفاوت در اجاره سرقفلی در سطح شهر است.

۱۰ دقیقه مکالمه در هر اپراتور چند تومان است؟

۱۰ دقیقه مکالمه در هریک از اپراتورهای همراه اول، ایرانسل و رایتل تعرفه متفاوتی دارد که از حداقل ۵۵۵ تا حداکثر ۸۹۹ تومان را شامل می‌شود. به گزارش ایسنا، اگرچه ابزارهای زیادی برای ارتباط وجود دارد، اما همچنان یکی از این راه‌ها برقراری تماس است و تلفن همراه هم یکی از مهم‌ترین نقش‌ها را ایفا می‌کند. هر یک از اپراتورهای همراه اول، ایرانسل و رایتل تعرفه‌های خود را برای برقراری تماس دارند که در این گزارش به این تعرفه‌ها اشاره شده است.

تعرفه‌های مکالمه همراه اول

در حال حاضر تعرفه برقراری تماس با استفاده از سیم‌کارت‌های دائمی همراه اول به تلفن ثابت و همراه اول و همچنین به سایر اپراتورها ۵۹,۹ تومان به ازای هر دقیقه مکالمه است. تعرفه برقراری تماس با سیم‌کارت‌های اعتباری همراه اول به تلفن ثابت و همراه اول و همچنین اپراتورهای دیگر نیز ۸۹,۹ تومان به ازای هر دقیقه مکالمه است. البته معیار محاسبه تعرفه یک تماس براساس ثانیه است؛ برای مثال، هزینه یک تماس ۱۰دقیقه‌ای با سیم‌کارت دائمی همراه اول، ۵۹۹ تومان و با سیم‌کارت اعتباری، ۸۹۹ تومان است.

تعرفه‌های مکالمه ایرانسل

در اپراتور ایرانسل، برقراری تماس داخل شبکه ایرانسل (از خطوط ایرانسل به خط ایرانسل دیگر) و همچنین برقراری تماس خارج شبکه ایرانسل (از ایرانسل به سایر خطوط ازجمله خطوط تلفن همراه و ثابت) برای سیم‌کارت‌های دائمی ۵۹,۹ تومان برای هر دقیقه یا ۰,۹۹ تومان برای هر ثانیه است. در سیم‌کارت‌های اعتباری نیز این هزینه ۸۹,۹ تومان برای هر دقیقه یا ۱,۴۹ تومان برای هر ثانیه است؛ برای مثال، ۱۰ دقیقه تماس تلفنی با سیم‌کارت‌های دائمی ایرانسل ۵۹۹ تومان و با سیم‌کارت‌های اعتباری ایرانسل ۸۹۹ تومان است.

تعرفه‌های مکالمه رایتل

مبنای محاسبه تعرفه کلیه تماس‌ها در اپراتور رایتل نیز مانند دو اپراتور دیگر بر اساس ثانیه است. در سیم‌کارت‌های دائمی رایتل، برقراری مکالمه درون‌شبکه رایگان است و تماس صوتی برون‌شبکه ۵۵,۵ تومان به ازای هر دقیقه است. در سیم‌کارت‌های اعتباری رایتل نیز برقراری مکالمه درون‌شبکه رایگان است و هر دقیقه مکالمه برون‌شبکه، ۸۸,۸ تومان هزینه دارد. درواقع ۱۰ دقیقه تماس تلفنی برون‌شبکه با استفاده از سیم‌کارت‌های دائمی رایتل ۵۵۵ تومان و با استفاده از سیم‌کارت‌های اعتباری، ۸۸۸ تومان است.

مظنه

نرخ انواع خرما

عنوان	درجه۱
خرما آلویی	۲۸۰,۰۰۰
خرما بیزو	۳۰۰,۰۰۰
خرما پیارم	۵۹۰,۰۰۰
خرما (چیپس خرما)	۱۱۰,۰۰۰
خرما خاصویی (نیمه خشک)	۲۴۵,۰۰۰
خرما خاصویی (شیره طبیعی) و مرداسنگ	۲۳۵,۰۰۰
خرما دشتستان و کبکاب	۱۷۰,۰۰۰
خرما ربی ممتاز	۲۸۰,۰۰۰
رطب زرد طلایی (خشتی)	۱۹۹,۰۰۰
رطب مضافتی بم ممتاز (دورج)	۲۶۵,۰۰۰
رطب مضافتی بم ممتاز (سه رج)	۲۵۵,۰۰۰
رطب مضافتی بم (کارتنی)	۱۹۵,۰۰۰
رطب مضافتی سایر انواع	۲۴۵,۰۰۰
خرما زاهدی	۲۳۹,۰۰۰
خارک- خوشه‌ای	۱۰۰,۰۰۰
کلیته (کلوته) (۲-۳ رج)	۱۷۰,۰۰۰
کلیته (کلوته) (کارتنی)	۱۶۰,۰۰۰
خرما سایر انواع	۱۴۰,۰۰۰
خرما پیارم ممتاز	۷۲۰,۰۰۰
خرما خاصویی و گنتار شسته بسته ۴ کیلویی	۷۸۰,۰۰۰
خرما خاصویی و گنتار شسته بسته ۷۰۰ گرمی	۱۹۰,۰۰۰
خارک - پاک‌شده (بدون خوشه)	۱۲۰,۰۰۰

بازار روز

مستأجران هم باید اطلاعات سکونتی خود را در سامانه املاک ثبت کنند

معاون مسکن وزیر راه و شهرسازی گفت: در این مرحله از ثبت‌نام در سامانه املاک و اسکان، مستأجران نیز مانند مالکان باید اطلاعات سکونتی خود را در سامانه ثبت کنند. محمود محمودزاده در گفت‌وگو با خبرنگار اقتصادی ایرنا درباره اینکه گفته شده است نیازی نیست مستأجران اطلاعات مالکیتی و سکونتی خود را در سامانه املاک و اسناد ثبت کنند، اظهار کرد: همه سرپرستان خانوار اعم از شهری و روستایی، مالک و مستأجر و تمامی مالکان واحدهای مسکونی مکلف هستند اطلاعات محل سکونت (اقامتگاه) و املاک تحت مالکیت خود (با مالکیت‌های رسمی، وکالتی، تعاونی شهری و روستایی) را ظرف مدت دو ماه از تاریخ ۱۹ فروردین ۱۴۰۰ در سامانه املاک و اسکان به نشانی amlak.mrud.ir درج کنند. او افزود: قانون‌گذار بعد از یک پروسه شش تا هفت ساله به این نتیجه رسیده است که اطلاعات سکونتی مالک و مستأجر باید در این سامانه ثبت شود و هدف اصلی شفاف شدن وضعیت مسکن در کشور است.

معاون وزیر راه گفت: در مرحله اول زمان‌بندی مراجعه به سامانه ملی املاک و اسکان براساس آخرین رقم کد ملی سرپرست خانوار است؛ اما از ۱۰ اردیبهشت تا ۱۹ خرداد تمامی کدهای ملی قابلیت ثبت‌نام دارد. به گفته محمودزاده از روز ۱۹ فروردین تا ۹ اردیبهشت افرادی که آخرین رقم کد ملی آن‌ها به ترتیب ۹، ۸، ۷، ۶، ۵، ۴، ۳، ۲، ۱ و صفر است به ترتیب هرکدام دو روز فرصت نام‌نویسی دارند؛ سپس همان‌طور که گفته شد از روز ۱۰ اردیبهشت تا ۱۹ خردادماه تمامی افراد می‌توانند اطلاعات ملکی خود را ثبت کنند.

ستاد تنظیم بازار مسئول فروش میوه نیست

رئیس اتاق اصناف تهران با بیان اینکه ستاد تنظیم بازار مسئول فروش میوه نیست، گفت: میوه‌های دپو شده در انبارها و سردخانه‌ها ربطی به اقدامات تنظیم بازار میوه ندارد. به گزارش وزارت صمت، قاسم نوده فراهانی اظهار داشت: وزارت صمت مسئولیت فروش میوه تولیدشده را ندارد و موضوعی که به ستاد تنظیم بازار در این خصوص مربوط است، بحث خرید و تأمین برخی اقلام، ازجمله میوه برای تنظیم بازار و جلوگیری از افزایش نامتعارف قیمت‌هاست. رئیس اتاق اصناف تهران در ادامه با بیان اینکه برای تنظیم بازار میوه شب عید، ستاد تنظیم بازار مانند سنوات قبل، اقدام به خریداری میوه کرد، افزود: ستاد تنظیم بازار براساس آمار و رصد بازار کشور، حدود ۲۰ هزار تن پرتقال را برای تنظیم بازار میوه شب عید خریداری کرد که چهار هزار تن آن برای استان تهران در نظر گرفته شده بود. نوده فراهانی ادامه داد: بنابراین این‌که این حجم از میوه در انبارها و سردخانه‌ها دپو شده است، ربطی به وزارت صمت و تنظیم بازار میوه شب عید ندارد. او در بخش دیگر صحبت‌های خود با تأکید بر اینکه میوه موجود در سردخانه‌ها، از باغداران خریداری شده است، افزود: مقصر این اتفاق خریدارانی هستند که میوه را در انبارها و سردخانه‌ها دپو کرده و حاضر نبودند در زمانی که تقاضا در بازار وجود داشت، میوه را با قیمت مناسب و پایین عرضه کنند و حالا که تقاضای این اقلام کاهش پیدا کرده است، با تهدید فساد میوه روبه‌رو شدند. رئیس اتاق اصناف تهران ادامه داد: سال گذشته شاهد افزایش غیرمنطقی قیمت میوه در بازار بودیم و اگر این افراد، میوه را در همان زمان با قیمت پایین به بازار عرضه کرده بودند و به سود متعارف و منطقی راضی بودند، این اتفاق نمی‌افتاد. نوده فراهانی با تأکید بر اینکه دپو میوه در سردخانه‌ها با تنظیم بازار میوه شب عید مربوط نیست، گفت: این دو موضوع کاملا جدا از یکدیگر هستند و ستاد تنظیم بازار برای جلوگیری از سوءاستفاده سودجویان و دلالان با تأمین برخی کالاها و اقلام، وظیفه دارد این اقلام را با قیمت مناسب به بازار عرضه کند که این هدف در ایام عید حاصل شد و شاهد عرضه میوه‌های شب عید به میزان کافی و با قیمت مناسب در بازار بودیم و این موضوع ربطی به دپوی میوه‌های موجود در سردخانه‌ها و انبارها ندارد.

افزایش هزینه آمازون و گوگل برای لابی با سیاست‌مداران

آمازون و گوگل در هزینه‌ای که برای لابی با سیاست‌مداران در سه‌ماهه نخست سال ۲۰۲۱ انجام دادند، رکورد زدند و جمعا ۷,۵ میلیون دلار در فاصله اول ژانویه تا ۳۱ مارس خرج کردند. به گزارش ایسنا، آمازون ۴,۸ میلیون دلار و گوگل ۲,۷ میلیون دلار در سه‌ماهه نخست سال میلادی جاری برای لابی با سیاست‌مداران هزینه کردند. هردو غول فناوری با تفحص قانون‌گذاران در خصوص مسائل مختلف روبه‌رو هستند. درباره آمازون، تحقیقات شامل موضوعات مختلف از نحوه برخورد با کارگران تا شیوه‌های ضد رقابتی می‌شود؛ درحالی‌که درباره گوگل، قانون‌گذاران انتقادهای مختلفی از رفتار ضد رقابتی گرفته تا منافع تجاری این شرکت در چین را مطرح کرده‌اند. هزینه لابی گوگل در سه‌ماهه اول سال ۲۰۲۱ حدود ۵۰ درصد بالاتر از مدت مشابه سال ۲۰۲۰ و هزینه آمازون ۱۱ درصد بالاتر بود. بر اساس گزارش بیزنس اینسایدر، گوگل حاضر نشد در این باره اظهارنظر کند؛ درحالی‌که آمازون در بیانیه‌ای اعلام کرد تیم ما در واشنگتن دی سی تلاش می‌کند اطمینان دهد که ما روی مسائلی فعالیت می‌کنیم که برای سیاست‌گذاران، کارمندان ما و مشتریانمان اهمیت دارند. شرکت‌های فیس‌بوک و اپل در همین مدت هزینه لابی را کاهش دادند. فیس‌بوک در سه‌ماهه اول سال ۲۰۲۱ حدود ۴,۸ میلیون دلار هزینه کرد که حدود ۹ درصد در مقایسه با مدت مشابه سال گذشته کاهش داشت. اپل ۱,۵ میلیون دلار هزینه کرد که بیش از ۳۲ درصد کاهش داشت.

تابستان سخت کم‌آب پیش روی اصفهان

شهردار اصفهان: همه برای حل مسئله زاینده‌رود تلاش می‌کنند

شهردار اصفهان با اشاره به اینکه آبیاری فضای سبز شهر اصفهان در تابستان پیش رو متناسب با شرایط انجام می‌شود، گفت: گذر از این تابستان سخت و کم‌آب فقط با رعایت از سوی همه مردم امکان‌پذیر است. به گزارش اصفهان زیبا به نقل از اداره ارتباطات رسانه‌ای شهرداری اصفهان، قدرت‌اله نوروزی در برنامه زنده رادیویی «شهر پرسشگر، شهردار پاسخگو» با اشاره به اینکه در روزهای اخیر یک هزار و ۱۰۰ اتوبوس به سامانه هوشمند تجهیز شد، اظهار کرد: برای اولین بار است که این اقدام در ایران انجام شده و در خاورمیانه و آسیا هم کمتر شهری به آن پرداخته است. او با بیان اینکه تحقق این دانش و تجربیات در نتیجه گفت‌وگو با سفرا و شهرداران شهرهای دنیا صورت گرفته است، ادامه داد: در راستای هوشمندسازی حمل‌ونقل عمومی، سیستم «ای وی ال» مزیت‌هایی برای مسافر و مدیران دارد به طوری که با کمک این سامانه مدیران می‌توانند درست برنامه‌ریزی کنند. شهردار اصفهان تصریح کرد: پیش‌بینی زمان رسیدن اتوبوس و برنامه‌ریزی برای حرکت هم از مزایای این سیستم برای مسافران است. نوروزی با بیان اینکه با سیستم «ای اف سی» نیز شارژ آنلاین کارت شهروندان و پرداخت‌ها انجام می‌شود، گفت: نظم‌بخشی بر خطوط اتوبوس‌رانی، تنظیم سرفاصله خطوط براساس نیاز، انتظام‌بخشی به مدیریت شهری و امور شهروندان در حمل‌ونقل عمومی از دیگر مزیت‌های این طرح است. او بیان کرد: همچنین طی این طرح «اصفهان کارت» قابلیت استفاده در مکان‌های دیگر مثل فروشگاه‌های کوثر و مترو را خواهد داشت.

مشکل رفع پلمب از پارکینگ محتشم در حال پیگیری است

شهردار اصفهان با بیان اینکه فعالیت جهان‌شهر اصفهان در زمینه دیپلماسی شهری در سال جدید دنبال می‌شود و نشست‌های متعددی با خواهرخوانده‌ها داشتیم، گفت: با حضور شهرداری اصفهان در وبینار شهرهای یادگیرنده تبادل تجربیات شد که نتایج خوبی داشت. نوروزی با اشاره به گفت‌وگو با شهردار گیونگجو در کره جنوبی گفت: اصفهان و گیونگجو اشتراکات زیادی درباره گردشگری بعد از کرونا دارند؛ همچنین با شهردار سمرقند و سفیر ایران مذاکراتی انجام شد تا ظرف یک هفته مبادله تفاهم‌نامه بین دو شهر اصفهان و سمرقند صورت گیرد.

او افزود: واکسیناسیون بیش از سه هزار پاکبان اصفهانی، نیروهای حمل زباله و کارگران خدمات شهری در حال اجراست و قبلا نیز غسال‌ها و افرادی که امور متوفیان را انجام می‌دادند، واکسینه شدند. شهردار اصفهان درباره پارکینگ خیابان محتشم کاشانی که چندی است از سوی وکیل مالک پلمب شده است، تصریح کرد: این موضوع مربوط به توافقی است که در دوره قبلی شهرداری صورت گرفته؛ اما اکنون وکیل مالک حکم دادگاه مبنی بر پلمب پارکینگ را گرفته و اکنون این مسئله از سوی شهرداری منطقه ۵ در حال پیگیری است. نوروزی تأکید کرد: هم اکنون در خیابان توحید پارکینگ زیرسطحی جدیدی در حال ساخت است که به مردم قول دادیم طی ۱۰ ماه برای پارک ۴۵۰ خودرو ساخته شود و امیدواریم کار با خلل مواجه نشود. او تصریح کرد: متولی امور پارکینگ‌ها شهرداری است؛ اما با پیگیری از سوی شهرداری، ضمن حفظ حقوق عمومی، حقوق خصوصی نیز حفظ شود. شهردار اصفهان با بیان اینکه در فلکه لاله یک خیابان مدت‌ها در انتظار تعریض است، اظهار کرد: دلیل این مشکل، آزادسازی مسیرهاست که برای این محور بودجه هم دیده شده؛ اما نیاز به کمک مردم و عمل دوجانبه است و شهرداری و مالک باید با ارفاق به مسئله نگاه کنند. نوروزی با اشاره به اینکه علی شمسی، مدیر منطقه ۱۴، به‌زودی به شهرداری تهران خواهد رفت، تصریح کرد: آقای شمسی شهردار پرکار و فعالی بود؛ اما اکنون آقای حقانی قرار است در منطقه ۱۴ مستقر شود. امیدواریم طی تعامل آقای حقانی با مردم، این گره‌های کور با همکاری مردم و شهرداری حل شود.

شهروندان خدمات حوزه شهرسازی را غیرحضوری دریافت کنند

شهردار اصفهان درباره نحوه ارائه خدمات شهرداری در زمان کرونا اظهار کرد: شهرداری دستگاهی خدماتی است و باید مداوم و مستمر ارائه خدمت دهد؛ اما در شرایط کرونا بهتر است مردم حضور پیدا نکنند؛ چراکه با سیستم مکانیزه اجرایی‌شده در راستای شهر هوشمند، ۱۰۰ خدمت را می‌توانیم ارائه دهیم که ۳۴ خدمت در حوزه شهرسازی است. نوروزی با تأکید بر اینکه با این حال هیچ‌گاه در شهرداری به روی مردم بسته نیست، گفت: با توجه به جدید بودن سیستم، آغاز آن با چالش روبه‌رو است؛ اما درنهایت آسایش مردم را به همراه دارد. او درباره پیاده‌راه‌سازی خیابان حجت‌اله کشاورز حدفاصل خیابان فرهنگ و معراج که پرسش یکی از شهروندان منطقه ۱۰ بود، تصریح کرد: در این مورد هم بحث آزادسازی مطرح است و تا آزادسازی خیابان کامل نشود پیاده‌رو ساخته نمی‌شود.

آبیاری فضای سبز متناسب با شرایط سخت کمبود آب

نوروزی اظهار کرد: در شرایط کرونایی از مردم درخواست می‌کنم تمام مقررات ستاد کرونا را اجرا کنند و همه با هم این مسائل را رعایت کنیم؛ همچنین باید در ماه رمضان شئونات رعایت و از تهمت‌زنی و افترا پرهیز شود تا در این ماه با فضای شایسته وارد عرصه خدمت به مردم شویم.

شهردار اصفهان درخصوص وضعیت سخت اصفهان در تابستان در حوزه آب و زاینده‌رود گفت: همه برای حل مسئله زاینده‌رود در حال تلاش هستند و باید بسیج همگانی از تمام کشور و استان وجود داشته باشد تا این موضوع حل شود. نوروزی افزود: بارش و کمبود آب از علل بروز مشکل است و در تابستان با شرایط سختی روبه‌رو هستیم که همه باید رعایت کنیم و از همکاران در حوزه خدمات شهری و فضای سبز می‌خواهم در آبیاری رعایت شرایط را بکنند.

برگزاری بیش از ۹۷ عنوان برنامه در هفته اصفهان به صورت مجازی

شهردار اصفهان از برگزاری بیش از ۹۷ عنوان برنامه به مناسبت هفته فرهنگی اصفهان خبر داد و گفت: امسال با توجه به شرایط کرونایی، برگزاری برنامه‌ها به فضای مجازی محدود و متناسب با ایام ماه مبارک رمضان برنامه‌ریزی شده است. به گزارش ایمنا، قدرت‌اله نوروزی در برنامه تلویزیونی «زنده رود» با اشاره به برگزاری ویژه‌برنامه‌های هفته نکوداشت اصفهان، اظهار کرد: سوم تا نهم اردیبهشت «هفته فرهنگی اصفهان» نام‌گذاری شده؛ البته در آذر نیز روز اصفهان را طی دو سال برگزار کردیم، اما سال گذشته با توجه به شرایط کرونایی برنامه‌ها به صورت مجازی برگزار شد که امیدواریم امسال نیز در آذر بتوانیم برنامه‌ها را در شهر برگزار کنیم. او افزود: سال‌های قبل برنامه‌های متعدد هفته فرهنگی اصفهان در عرصه برگزار می‌شد؛ اما امسال برگزاری برنامه‌ها به فضای مجازی محدود و متناسب با ایام ماه مبارک رمضان و شب‌های این ماه پرفضیلت برنامه‌ریزی شده است. شهردار اصفهان تصریح کرد: یکی از برنامه‌ها «هفت شب، هفت موسیقی» است؛ در این راستا هفت کنسرت موسیقی سنتی متناسب با این ایام از طریق فضای مجازی از جمله سایت شهرداری، روابط عمومی و سازمان فرهنگی شهرداری که ۴۰ هزار بیننده دارد، پخش خواهد شد. او گفت: به مناسبت سوم اردیبهشت و روز معمار، ویژه‌برنامه‌ای با عنوان «آداب مهرازی» برگزار شد؛ زیرا معماری یکی از هنرهای برجسته و از شاخصه‌های اصفهان است که در این روز هفت قسمت برنامه رادیویی و در فضای مجازی برگزار خواهد شد. نوروزی خاطرنشان کرد: آیین‌های ویژه میلاد امام حسن مجتبی (ع) اکرام و سایر موارد را تحت عنوان برنامه اجرا و کمک به دیگران به نمایش خواهد گذاشت. او با اشاره به برگزاری اختتامیه نخستین جشنواره ملی «کارآوا»، اظهار کرد: با اعلام فراخوان این جشنواره، نزدیک به ۱۷۰ اثر از نقاط مختلف کشور ارسال شده است؛ البته کار آوا یعنی آواهایی که در گذشته بوده و افراد در مشاغل مختلف حین انجام کار و تلاش آوازهایی را می‌خواندند. شهردار اصفهان تصریح کرد: در جشنواره ملی کارآوا با مستندنگاری فرهنگ مردم ظرفیتی را برای حوزه هنر شهر ایجاد می‌کنیم تا هنر گذشته شهر و کشور را بشناسیم و از آواها استفاده کنیم. او از رونمایی چهار پک آموزشی در حوزه رسانه خبر داد و گفت: در حال حاضر جامعه ما با فضای مجازی و رسانه‌ای ارتباط زیادی دارد؛ به‌عنوان مثال گاهی در فضای مجازی شایعاتی اعلام و پس از فراگیر شدن افکار عمومی را تشویش و خلل‌هایی ایجاد می‌کند، از این رو جامعه ما نیاز به تقویت آموزش رسانه‌ای دارد. نوروزی رونمایی از شش پک آموزشی کارآفرینی در خانه جوان را یکی دیگر از برنامه‌های هفته فرهنگی اصفهان عنوان کرد و افزود: اکوسیستم کارآفرینی شهر یکی از اهداف شهرداری بوده و برنامه عنوان‌شده در تلاش برای بیان این اکوسیستم است. او با بیان اینکه در هفته فرهنگی اصفهان از سه فیلم کوتاه درباره فعالیت کارکنان خدوم شهرداری از جمله پاکبانان، رانندگان تاکسی و اتوبوس به صورت مجازی رونمایی می‌شود، گفت: هدف از تهیه این فیلم‌های کوتاه، آشنایی هرچه بیشتر شهروندان با فعالیت خادمان خود در شهر است. شهردار اصفهان ادامه داد: به مناسبت هفته فرهنگی اصفهان، ۱۷ عنوان کتاب در حوزه‌های سینما، تئاتر، معماری، ادبیات، اصفهان‌شناسی و کودک، ۷۰ عنوان کتاب در حوزه‌های اجتماعی و شهروندی مرتبط با کودکان با توجه به اینکه اصفهان شهر دوستدار کودک است و پورتال جامع کتابخانه‌های عمومی شهرداری رونمایی می‌شود. او با بیان اینکه در گذشته ویژه‌برنامه‌های جام مولای عرشیان و بانوی قدسیان برگزار می‌شد که با توجه به شرایط کرونایی امکان برگزاری آن وجود ندارد، تصریح کرد: امسال به صورت مجازی بین شهروندان اصفهان و سن‌پترزبورگ که یکی از خواهرخوانده‌های شهر اصفهان است، مسابقه شطرنج برگزار خواهیم کرد تا شهروندان این دو شهر با هم نوعی تعامل، گفت‌وگو و همکاری داشته باشند. نوروزی با اشاره به شش عنوان اطلس شهری در اصفهان، اظهار کرد: انجام هر اقدامی در زمینه توسعه، کالبد یا فرهنگ در شهر به برنامه‌ریزی دقیق و در اختیار داشتن منابع مطلوب نیاز دارد. او خاطرنشان کرد: یکی از اطلس‌های شهری «سلامت» است که بیان می‌کند در هر منطقه‌ای و محله شهر وضعیت سلامت شهروندان چگونه است و باید متناسب با شرایط چه خدماتی ارائه شود؛ همچنین در این اطلس وضعیت مشارکت شهروندان، خانواده‌ها و زنان بررسی و ارزیابی شده است. در پایان برنامه زنده رود، با حضور شهردار اصفهان از پوستر رسمی هفته فرهنگی اصفهان و یادمان این رویداد با عنوان «چوگان» اثر هنری مینیاتور هوشنگ جزی‌زاده رونمایی شد.

سلام اصفهان

رونمایی از ۷۰ عنوان کتاب و ۶ اطلس شهری در هفته فرهنگی اصفهان

شهردار اصفهان گفت: از شاخص‌ترین برنامه‌های هفته فرهنگی اصفهان، رونمایی از بیش از ۷۰ عنوان کتاب در حوزه‌های اجتماعی و شهروندی مرتبط با موضوع کودک و رونمایی ۶ اطلس فرهنگی، اجتماعی و شهری است. قدرت‌اله نوروزی در برنامه رادیویی «سلام اصفهان» ضمن تبریک هفته فرهنگی اصفهان، اظهار کرد: به دلیل مصادف‌شدن هفته فرهنگی اصفهان با ماه مبارک رمضان، تلاش شده است برنامه‌های هفته فرهنگی با این ماه تناسب داشته باشد. او اصفهان را مهد هنر، فرهنگ و پایتخت فرهنگ و تمدن ایران اسلامی دانست و افزود: زیبایی‌های اصفهان در ماه اردیبهشت دوچندان می‌شود، هفته فرهنگی اصفهان فرصتی را برای پرداختن به ظرفیت بزرگ فرهنگی و هنری اصفهان فراهم می‌آورد.

شهردار اصفهان تصریح کرد: با توجه به وضعیت قرمز شیوع کرونا در شهر اصفهان، برنامه‌های امسال هفته فرهنگی به صورت عرصه‌محور برگزار نمی‌شود و رونمایی از بخش تولیدات مکتوب و چندرسانه‌ای در کنار برگزاری رویدادهای دیگر در بستر مجازی برای این هفته برنامه‌ریزی شده که از شاخص‌ترین این برنامه‌ها رونمایی از بیش از ۷۰ عنوان کتاب در حوزه‌های اجتماعی و شهروندی مرتبط با موضوع کودک است.

نوروزی ادامه داد: همچنین ۶ عنوان اطلس شهر با موضوع سلامت، خانواده، زنان، مشارکت اجتماعی، پدافند غیرعامل و فرهنگ شهروندی که مبنایی برای برنامه‌ریزی‌های فرهنگی اجتماعی در حوزه‌های مختلف شهری است در این هفته رونمایی می‌شود. او گفت: این اطلس‌ها به‌گونه‌ای است که هر دستگاهی که قصد داشته باشد در حوزه‌های اجتماعی و مدنی خدماتی ارائه کند می‌تواند از آن استفاده کند.

شهر سالم

جمع‌آوری فیلترهای سیگار از حاشیه زاینده‌رود

مدیرعامل سازمان مدیریت پسماند شهرداری اصفهان از برگزاری دوره تخصصی برنامه‌ریزی، آموزش و تسهیلگری داوطلبانه در مدیریت پسماند در قالب وبینار با مشارکت دانشکده بهداشت اصفهان و اجرای برنامه نمادین جمع‌آوری فیلترهای سیگار از حاشیه زاینده‌رود با مشارکت گروه رفتگران طبیعت اصفهان خبر داد. رحیم محمدی اظهار کرد: رویکرد سازمان مدیریت پسماند، توانمندسازی اقشار مختلف جامعه برای تبدیل هر فرد به یک آموزشگر و تسهیلگر در فرایندهای مدیریت پسماند است و بر همین اساس در کنار ارائه محتوا و تولیدات آموزشی، درصدد آن هستیم تا نحوه آموزش دادن توسط هریک از گروه‌های مختلف اجتماعی را آموزش دهیم. او ادامه داد: روز زمین پاک فرصت مناسبی مهیا شد تا بتوانیم این اقدام را آغاز کرده و دوره آموزشی برنامه‌ریزی، آموزش و تسهیلگری داوطلبانه در مدیریت پسماند را برگزار کنیم و به همین منظور هم اقدامات لازم از جمله جلسات هم‌فکری با اساتید و متخصصان این حوزه، انتشار پوستر و بینار و دعوت از اساتید متخصص در این حوزه صورت گرفته است تا در این روز بتوانیم برنامه آموزشی مؤثری برای جامعه هدف داشته باشیم. مدیرعامل سازمان مدیریت پسماند شهرداری اصفهان در رابطه با جزئیات برگزاری این دوره آموزشی تصریح کرد: این دوره در سه محور اصلی شامل برنامه‌ریزی و آموزش مدیریت پسماند، تسهیلگری داوطلبانه در مدیریت پسماند و آشنایی با فناوری‌های نوین در مدیریت پسماند برگزار می‌شود و اساتید حاضر در این سه حوزه اطلاعات و محتواهای علمی و تجربی را در اختیار شرکت‌کنندگان دوره قرار می‌دهند. او استقبال از دوره مجازی را چشمگیر دانست و گفت: در روزهای نخست انتشار فراخوان ظرفیت دوره تکمیل شد و با توجه به تعداد زیاد علاقه‌مندان درصدد هستیم تا در کمترین زمان ممکن دوره دوم و سوم را هم برگزار کنیم تا دیگر علاقه‌مندان نیز بتوانند شرکت کنند. محمدی اظهار کرد: عمده مخاطبان این دوره، افراد فعال در دستگاه‌های دولتی و خصوصی مرتبط، اساتید دانشگاه‌ها، فعالان سازمان‌های مردم‌نهاد، دانشجویان رشته‌های مرتبط و علاقه‌مندان آزاد است. او در خصوص دیگر برنامه‌های این سازمان به مناسبت روز زمین پاک، ادامه داد: همچنین در این روز برنامه نمادین پاک‌سازی حاشیه زاینده‌رود با هدف فرهنگ‌سازی برای پیشگیری از انتشار فیلتر سیگار در طبیعت نیز با همکاری گروه رفتگران طبیعت اصفهان برگزار می‌شود تا شهروندان با دیگر ابعاد مراقبت از زمین در برابر پسماندها آشنا شوند و در خلال برنامه توزیع محصولات آموزشی و فرهنگی نیز صورت می‌گیرد.

خبر شهر

حاشیه‌های واکسنی که تزریق نشده است!

رئیس بیمارستان میلاد توضیح داد که چرا نام شهردار اصفهان را در سامانه واکسن ثبت کرده‌اند

در بحبوحه انتشار خبر واکسیناسیون پاکبانان شهرداری اصفهان در ابتدای اردیبهشت، خبری کوتاه مبنی بر دریافت این واکسن از سوی قدرت‌اله نوروزی شهردار اصفهان در فضای مجازی منتشر شد و در عرض چند ساعت در صدر فهرست اخبار قرار گرفت! آنچه در ادامه می‌آید مرور مختصری است بر آنچه در چند روز اخیر در رسانه‌های مختلف درباره این موضوع منتشر شد.

توزیع قطره چکانی واکسن کرونا در کشور منجر به ایجاد مشکلات و خبرسازی‌های مختلفی در این زمینه شده است. چنانکه به دلیل حجم محدود این واکسن و تعداد پرشمار و رو به افزایش بیماران نیازمند به واکسن کرونا، اقشار مختلف جامعه بسته به اینکه چقدر در خطر ابتلا به کرونا باشند، اولویت‌بندی شده و باید براساس قوانین مصوب به ترتیب در نوبت واکسیناسیون قرار بگیرند. این موضوع اخیرا و هم‌زمان با واکسیناسیون نیروهای عملیاتی شهرداری اصفهان منجر به انتشار خبری درباره دریافت واکسن کرونا از سوی شهردار اصفهان شده و ابهاماتی را در این باره ایجاد کرده است.

ماجرا از این قرار است که خبرگزاری فارس اصفهان در سوم اردیبهشت خبری را مبنی بر قرار گرفتن نام شهردار در سامانه سیب جهت دریافت واکسن منتشر کرد و بیانیه دانشگاه علوم پزشکی اصفهان را که درباره این خبر توضیحات جدیدی اعلام کرده بود، ضمیمه آن ساخت. بر این اساس، روابط عمومی دانشگاه علوم پزشکی اصفهان اعلام کرد که بعد از بررسی‌های انجام‌شده مشخص شد که نام و شماره ملی شهردار به‌عنوان دریافت‌کننده واکسن در بین کارکنان یکی از بیمارستان‌های خصوصی شهر اصفهان در سامانه سیب ثبت شده است.

«آرش نجیمی» از بررسی دقیق‌تر ابعاد مسئله با حضور مسئولان دانشگاه، حراست، نظام پزشکی، بازرسی و رئیس این بیمارستان و همچنین مصاحبه تلفنی با کارشناس بهداشت که مشخصات ایشان را ثبت کرده بود، خبر داد و توضیح داد که بر اساس بخشنامه معاونت درمان دانشگاه علوم پزشکی اصفهان، مسئول فنی بیمارستان مکلف است صرفا در صورت احراز استحقاق هریک از کارکنان بیمارستان نسبت به معرفی او به تیم بهداشت برای ثبت مشخصات در سامانه و سپس تزریق واکسن اقدام کند. بنابراین خطای مسئول فنی در معرفی نام‌برده و تسلیم مشخصات و شماره ملی برای ثبت در سامانه محرز شده است. در ادامه این بیانیه آمده: «شهردار اصفهان بنا به توصیه پزشک معالج خود، با وجود ثبت مشخصات در سامانه از تزریق منصرف شده و واکسن را دریافت نکرده است. با توجه به اینکه در بیمارستان‌های پرجمعیت تزریق به هر داوطلب پس از ثبت مشخصات در سامانه توسط فردی غیر از کارشناس ثبت انجام می‌شود، تأیید یا رد این موضوع با مستندات موجود امکان‌پذیر نیست و نیاز به مدارک بیشتر دارد و در حال پیگیری است.»

خطای مسئول فنی بیمارستان میلاد محرز است

پیگیری خبرنگار روزنامه «اصفهان زیبا» برای گفت‌وگو با روابط عمومی دانشگاه علوم پزشکی اصفهان نیز تأیید این موضوع را در پی داشت که خطای مسئول فنی بیمارستان تخصصی میلاد در ثبت‌نام شهردار برای دریافت واکسن امری محرز است. آرش نجیمی گفت: «مرجع پیگیری این موضوع دانشگاه علوم پزشکی نیست و دانشگاه فقط در این باره که خطایی در زمینه ثبت اطلاعات انجام شده می‌تواند با قطعیت سخن بگوید.» او اضافه کرد: «بی‌شک مسئول فنی بیمارستان میلاد در ثبت اطلاعات نادرست عمل کرده؛ چراکه ثبت اطلاعات دریافت واکسن کرونا برای افرادی غیر از کادر درمان و نیروهایی که مشخص شده‌اند خلاف مقررات است.»

نیروهای عملیاتی شهرداری واکسینه شدند نه شهردار و کادر اداری

روز سوم اردیبهشت خبرگزاری ایرنای اصفهان نیز با انتشار بیانیه روابط عمومی دانشگاه علوم پزشکی اصفهان، توضیحاتی را به نقل از مدیرکل ارتباطات و امور بین‌الملل شهرداری اصفهان مبنی بر اینکه شهردار اصفهان هنوز واکسن کرونا را دریافت نکرده و تنها نیروهای عملیاتی شهرداری واکسینه شده‌اند، منتشر کرد. در این خبر «ایمان حجتی» از آغاز واکسیناسیون کرونا برای نیروهای عملیاتی شهرداری اصفهان خبر داد و گفت که تاکنون پاکبانان، نیروهای جابه‌جایی پسماند تر و نیروهای عملیاتی شهرداری و تعدادی از نیروهای آتش‌نشانی واکسینه شده‌اند.

به گفته او، نیروهای مستقر در سایت پسماند و مابقی پاکبانان در مرحله دوم بنا بر برنامه‌ریزی سیستم بهداشتی استان واکسن کرونا را دریافت خواهند کرد و این در حالی است که شهردار و سایر نیروهای اداری شهرداری واکسن کرونا را استفاده نکرده‌اند.

ماجرای ثبت‌نام شهردار در لیست دریافت‌کنندگان واکسن چه بود؟

خبر دریافت واکسن کرونا از سوی شهردار اصفهان همان‌قدر که عجیب و حائز اهمیت بود، جای تردید هم داشت؛ چراکه طبق قانون، واکسن‌های تخصیص‌یافته ویژه کادر درمان، پاکبانان و اقشار خاص است و استفاده از آن برای اشخاص دیگر در شرایط فعلی جرم به شمار می‌رود. تا اینکه یک روز پس از انتشار این خبر و در حالی که شهردار اصفهان هنوز به این خبرسازی‌ها واکنش نشان نداده است، رئیس بیمارستان خصوصی میلاد چهارم اردیبهشت در گفت‌وگو با خبرگزاری ایمنا از مراجعه دوره‌ای قدرت‌اله نوروزی به این بیمارستان برای درمان مشکلات کلیوی و قلبی‌اش طی سه ماه گذشته خبر داد. «منصور کندری» توضیح داد که حدود دو هفته قبل هم‌زمان با واکسیناسیون کارکنان بیمارستان میلاد، شهردار در این بیمارستان بستری بوده است. در آخر وقت تعدادی واکسن اضافه آمده که باید امحا می‌شده است. بنابراین از سوی بیمارستان به شهردار پیشنهاد می‌شود که واکسن‌ها جزو امحایی‌های پایان وقت است و بنابراین نام او در لیست سامانه سیب ثبت شد. به گفته او، نهایتا شهردار طبق توصیه پزشک خود مبنی بر اینکه او قبلا به کرونا مبتلا شده و نباید واکسن بزند، از دریافت واکسن منصرف می‌شود. بنابراین هیچ تزریق واکسنی برای شهردار اصفهان انجام نشده است.

بیژن و منیژه در سالون مدرسه متوسطه صارمیه

زهرا علوی
نویسنده

اولین مطلبی که از روزنامه اخگر برداشت شد و در این ستون به نگارش درآمد، تحلیل کوتاهی از نمایش ملانصرالدین بود که بنا بر توصیف نگارنده تحلیل، در سالونی [سالن] تنگ و بدون امکانات در اصفهان به نمایش درآمده بود. پس از آن مطلب، در جست‌وجوی صفحات اخگر تا سال ۱۳۱۲ شمسی، مطلب قابل توجهی از اجرای تئاتر که مورد استقبال منتقد قرار گرفته باشد و به عنوان اتفاقی فرهنگی در اصفهان نمود داشته باشد، به چشم من نیامد. البته موارد اندکی بود که همانند نمایش ملانصرالدین، هدف نویسنده از بررسی نمایش، تنها ذکر مصیبت افول فرهنگی و نبود شرایط مساعد برای رشد هنر تئاتر و اعتراض به آنچه هرگز تئاتر نیست و به اسم نمایش در سالون‌های نامناسب توسط افراد نالایق نشان داده می‌شد، بوده است. اما در اردیبهشت سال ۱۳۱۲، اتفاق جذابی در عرصه هنر و فرهنگ اصفهان رخ داده است که علاه بر نویسنده روزنامه اخگر، ما را هم در ۸۲ سال بعد، غافلگیر می‌کند:

اجرای نمایش بیژن و منیژه

«روح فردوسی شاد که نهصد سال از عصر این شاعر بزرگ ایرانی می‌گذرد، هنوز وقتی اشعار او را می‌خوانید می‌بینید شعر فردوسی بیش از شعر هر شاعر دیگری روح شما را محظوظ و احساسات ملی را تحریک می‌کند. محال است شعر فردوسی خوانده شود و روح شجاعت در کالبد شنونده دمیده نشود» (اخگر ۸۳۸، اردیبهشت ۱۳۱۲).

با این مقدمه در وصف فردوسی بزرگ، مطلب روزنامه اخگر آغاز می‌شود. نکته جالب در اینجا عبارت (نهصد سال از عصر این شاعر می‌گذرد) است که اکنون برای ما، در سال ۱۴۰۰ خورشیدی به «هزار سال از عصر این شاعر می‌گذرد»، تغییر می‌کند! با هم ادامه مطلب را می‌خوانیم:

«چهار نفر از اعضای معارف اصفهان اخیرا پی‌اس بیژن و منیژه را که مستخرج از اشعار شاهنامه فردوسی است در چهار پرده در سالون مدرسه متوسطه صارمیه نمایش دادند. به عقیده من (اجرای) این نمایش با طرز جالب توجهی که داشت خدمت بزرگی بود که از طرف آقایان مزبور به اصفهان شد. اساسا هر نمایشی که تا کنون تحت نظر معارفیون اصفهان داده شده بر خلاف نمایش‌هایی که دیگران داده‌اند مفید و تا آنجا که محیط اصفهان اجازه داده کامل عیار بوده است.

من معتقدم اگر تا یک سال از نمایش دادن هرکس و ناکسی جلوگیری می‌شد و این عمل تنها تحت نظر معارفیون انجام می‌گرفت، قطعا تئاتر اصفهان از فضاحت فعلی رهایی یافته سر و صورت آبرومندی به خود می‌گرفت و حتی ممکن بود از محل عواید نمایش‌ها تدریجا دکوراسیون و سایر لوازم یک سالون را به نحوی تهیه نموده که مثل حالیه، همه روز برای هر نمایشی مجبور نباشند برای تهیه دکوراسیون پیش این و آن دست دراز کنند و یا مثلا برای تهیه صندلی هر دفعه کرایه‌های زیادی متحمل شوند» (همان).

تا به اینجای متن، از سبک نوشتار و دیدگاه موشکافانه آن، به نظر می‌سد که امیرقلی امینی، سردبیر روزنامه اخگر که در ستون پیشین با وی آشنا شدیم، نویسنده این تحلیل باشد. امینی در اغلب نوشته‌هایش همواره راه‌های اصلاحات ساختاری به خصوص در مباحث فرهنگی را پیش روی خواننده می‌گذارد. پس از اینکه در مقدمه به مشکلات رایج در عرصه تئاتر می‌پردازد، به سراغ متن نمایش و شیوه اجرا می‌رود:

«پی‌اِس بیژن و منیژه یکی از آن پی‌اس‌های کم نظیری است که تا کنون در اصفهان نمایش داده شده. در آن وقتی که بیژن در پیشگاه کیخسرو داوطلب رفتن به جنگ گرازان می‌شود یا در جایی که با برادر افراسیاب، گرسیوز، روبه‌رو می‌شود و آن اشعار سراسر حماسه‌آمیز را می‌خواند، بزرگی روح ایرانی دوران باستان و علو همت و شجاعت را به تماشاچیان تلقین می‌کند.

آکتورهایی که رل‌های مهم این نمایش را بازی می‌کردند عبارت بودند از بیژن و منیژه، کیخسرو، گیو، گرگین، رستم، افراسیاب، پیران ویسه و گرسیوز که همگی رل‌های خود را در نهایت خوبی بازی کردند. فقط بیژن و منیژه گویی تعمدی داشتند که مردم اشعاری را که به زبان آن‌ها خوانده می‌شد را به خوبی نفهمند وگرنه مثل گرگین روشن و واضح می‌خواندند.

مخصوصا بیژن در موقعی‌که پای دار رفت و شروع به خواندن نمود به قدری صدای او دلکش و آواز او مهیج بود که تماشاچیان چند دفعه برای او کف زدند و حق هم همین بود که با کف زدن خویش از او تمجیدی کرده باشند. دکوراسیون سن و لباس آکتورها مخصوصا لباس رستم و کیخسرو و افراسیاب بسیار خوب تهیه شده و نسبت به محیط شهر ما که هنوز سن و سالن و دکوراسیون معین و مرتبی ندارد، همه خوب و متناسب انتخاب شده بود. نواقص مختصری هم دیده می‌شد، از قبیل اینکه گرگین با یک لباس و یک گریم، یک جا رل گرگین و جای دیگر رل گرسیوز و در مجلس رستم رل پهلوانی را بازی می‌کرد یا متناسب نبودن آهنگ صدای گیو این نمایش با گیو حقیقی که پهلوانی بزرگ بوده است. ولی این نواقص هیچ‌کدام نتوانست از اهمیت و عظمت پی‌اس و حسن دقت و عمل بازیگران این نمایش ذره‌ای بکاهد. در خاتمه به آقایان رضوان، ثقفی وزیرزاده، داورپناه و مسعودی که هریک زحمت‌ها کشیده و خون دل‌ها خورده بودند تا وسایل دادن چنین نمایش خوبی را فراهم آورند تبریک می‌گوییم و امیدواریم در آتیه بتوانند در این راه خدمات بزرگتری ارائه نمایند» (همان).

گزارش اجرا در همین جا پایان می‌یابد. اگرچه به محل اجرای نمایش و نام برخی از دست‌اندرکاران تولید آن در پایان مطلب اشاره شده است، ولی باز هم به مانند تحلیل نمایش ملانصرالدین، نامی از نویسنده متن و کارگردان و بازیگران آن به صورت جداگانه نیامده است. گویا هنوز نقش‌هایی چون نویسنده پی‌اس و یا کارگردان نمایش، به عنوان هویت یک هنرمند، در آن سال‌های اصفهان، به رسمیت شناخته نشده بوده است.

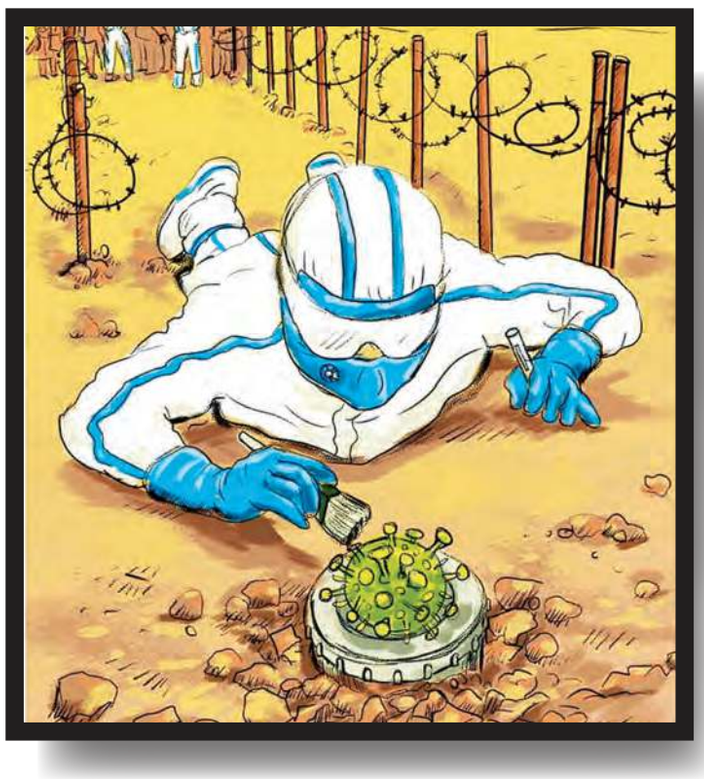

کاریکاتور اصفهانی با چاشنی نقد اجتماعی

گفت‌وگو با پیام پورفلاح، منصوره دهقانی، مهناز یزدانی و محمدعلی خوشکام

شیرین مستغاثی
خبرنگار

پروژه جدید خانه کاریکاتور اصفهان با همکاری اداره امور اجتماعی سازمان فرهنگی، اجتماعی و ورزشی شهرداری اصفهان و باهدف توجه به بخش آسیب‌پذیر کودکان کارآغازشده و اگرچه گستره اجرای آن فقط محدود به اعضای خانه کاریکاتور اصفهان و در قالب یازده اثر خواهد بود، اما انتخاب این دغدغه اجتماعی که نه‌تنها در اصفهان بلکه در ایران مسئله است، نشان می‌دهد که نگاه کاریکاتوریست‌های اصفهان نسبت به مسائل اجتماعی نه‌فقط همگام و همسو با مسائل اجتماعی روز حرکت کرده است بلکه باتفکر انتقادی و دستمایه‌های مختلف طنز به مسائل بنیادی‌تر اجتماعی که سال‌ها در جامعه جاری و ساری‌اند نیز می‌پردازند. این باردریچه نگاه هنرمندان کاریکاتور اصفهان باتفکر نقادانه و رویکرد آسیب‌شناسی، یکی دیگر از مسائل اجتماعی را منعکس خواهند کرد که این نگاه ریزبین آن‌ها به موضوعات اجتماعی جاری و دغدغه‌های بنیادی موجود در جامعه، بهانه متقنی است برای گفت‌وگو با مدیر خانه کاریکاتور اصفهان و سه هنرمند کارتونیست اصفهان که در خلق آثار اجتماعی فعالیت شایانی دارند.

اصفهان بسترانتشار محدودتری برای کاریکاتور دارد

پیام پورفلاح، مدیر خانه کاریکاتور اصفهان با بیان اینکه دو ژانر اصلی ژورنالیستی یا مطبوعاتی و غیرژورنالیستی یا نمایشگاهی و جشنواره‌ای در دنیای کارتون وجود دارد که آثار گروه ژورنالیستی از مخاطب عام برخوردارند، می‌گوید: «در ژانر مطبوعاتی با کاریکاتوریستی مواجه هستیم که در مقام روزنامه‌نگار قرار می‌گیرد و مانند او به مسائل اجتماعی اطراف خود واکنش نشان می‌دهد، بر این اساس، در شهرهایی از ایران که کاریکاتوریست‌های فعالی داشته باشد، طبیعتا کاریکاتورهای اجتماعی بیشتری با دغدغه‌های اجتماعی درمورد مسائل جامعه دیده می‌شود؛ ازاین‌رو علاوه بر کاریکاتوریست‌هایی که در حوزه غیرژورنالیستی کار می‌کنند کاریکاتوریست‌های بسیاری در اصفهان به‌صورت ژورنالیستی فعالیت دارند و همین باعث شده که کاریکاتوریست‌های بسیاری در اصفهان نسبت به مسائل مختلف اجتماعی واکنش‌های زیاد و بهنگامی داشته باشند.» پور فلاح درباره اینکه هنرمندان این رشته تا چه اندازه به مسائل اجتماعی ویژه اصفهان واکنش نشان می‌دهند، تصریح می‌کند: «وقتی ما نسبت به مسائل جامعه خودمان حساس باشیم یکی از اولین مکان‌هایی که به آن حساس هستیم شهر خودمان است و نسبت به آن دغدغه داریم، اما بسترانتشار اهمیت زیادی دارد. ما در پنج سالی که مجله نیمروز را چاپ می‌کردیم تقریبا به نسبت برابر به مسائل اصفهان و کشور می‌پرداختیم و خیلی نقادانه درباره مسئولان شهری، استاندارها، نمایندگان و شهرداران وقت کار می‌کردیم. البته الان هم کاریکاتوریست‌های اصفهان نسبت به مسائل مختلف شهر حساس هستند ولی نسبت به قبل کمترشده چون بسترانتشار محدودتری در اختیار دارند.»

خلق کاریکاتور برای جامعه

پورفلاح با تأکید بر تأثیر فضای مجازی در بازتاب گسترده کاریکاتور، ادامه می‌دهد: «بیست سال است که در حوزه مطبوعات کار می‌کنم و در هیچ دوره‌ای مثل سال‌های اخیر به دلیل حضور فضای مجازی بازخورد نمی‌گرفتیم. الان به‌راحتی می‌توان کاریکاتورها را در بازه زمانی کوتاه به گوش و چشم هزاران و بلکه میلیون‌ها نفر رساند. وقتی کاریکاتورها بازتاب پیدا می‌کند یعنی کاریکاتوریست به هدف خود رسیده و این خیلی شیرین است، اگرچه ممکن است بازتاب‌های منفی و عواقبی هم داشته باشد؛ لذا یکی از تفاوت‌های هنر کاریکاتور با بسیاری از هنرهای تجسمی این است که کاریکاتوریست اثر خود را برای جامعه خلق می‌کند.» وی با اشاره به دیگر پروژه داخلی خانه کاریکاتور اصفهان که با همکاری اداره امور اجتماعی شهرداری و با موضوع سالمندان برگزار شد، تأکید می‌کند که انتقاد و تفکر نقادانه یکی از ارکان تفکر کاریکاتوریست است و در حوزه اجتماعی یکی از اهداف اصلی به‌شمار می‌رود و درعین‌حال دلسوزانه است.

شبیه‌سازی کرونا در کارتون‌های اجتماعی

منصوره دهقانی نیز یکی از هنرمندانی است که آثار خود را براساس دغدغه‌های اجتماعی خلق می‌کند. وی که پدرش را به دلیل بیماری کرونا از دست داده است به بازتاب اثر خود درباره این بیماری اشاره‌کرده و می‌گوید: «در این اثر جبهه‌ای را متصور شدم که یک پرستار با لباس مخصوص این روزهای کادر درمان روی زمین افتاده و مشغول خنثی‌کردن یک مین است و روی سر مین یک ویروس کرونا وجود دارد، درواقع شبیه‌سازی فرم مین را با فرم ویروس و پرستار را نیز به نوعی در لباس رزمنده در حال مجاهدت منطبق کردم که این اثر بازتاب گسترده‌ای داشت و در جشنواره ایران آفریقا کووید نوزده جایزه اول را دریافت کرد.» وی ادامه می‌دهد: «من به خاطر بیماری پدرم حدود دو ماه به بیمارستان رفت‌وآمد داشتم و تلاش کادر درمان را از نزدیک درک کردم و برای قدردانی از آن‌ها این اثر را به‌صورت کارت‌پستال به آن‌ها تقدیم کردم و متوجه شدم که آن‌ها پیش‌تر این اثر را بارها در فضای مجازی دیده‌اند، حتی پرستارانی بودند که برای این اثر در صفحه من در اینستاگرام پیام تشکر ارسال کردند؛ ضمن اینکه این اثر در همه رده‌های سنی اثرگذار بود، به‌طوری‌که حتی برخی کودکان نیز این اثر را نقاشی کرده بودند که برای من خیلی لذت‌بخش بود. این کاریکاتوریست در مورد علل اولویت داشتن مسائل اجتماعی در آثارش می‌گوید: «اصل کارتون ماهیت انتقادگری دارد چون باید هنری کاربردی باشد و با متن اجتماع بخواند، به عبارت بهتر مردم در جامعه با مشکلاتی مواجه می‌شوند و کارتونیست با زبان هنر و به روش‌های مختلف یک مسئله اجتماعی را با زبان مفهومی زیرذره‌بین گذاشته و درنشان‌دادن آن‌ها اغراق می‌کند تا نهادها و افرادی که می‌توانند آن را ببینند و تأثیر بگذارد.»

ضرورت استفاده از هنر برای رفع معضلات اجتماعی

دهقانی با بیان اینکه اصفهان به عنوان یکی از قطب‌های کاریکاتور ایران شناخته می‌شود، تصریح می‌کند که به دلیل داشتن دغدغه‌های اجتماعی حوزه کارتون را انتخاب کرده است. او می‌افزاید: «مهم‌ترین هدفی که کاریکاتور دنبال می‌کند نقد است هرچند که این موضوع نیز اهمیت زیادی دارد که جامعه ما انتقاد را بپذیرد و فضا را در اختیار مطبوعات بگذارند. این در حالی است که الان بخش کارتون در بسیاری از روزنامه‌ها حذف شده است و از سویی دیگر کارتونیست‌هایی هم هستند که بیشتر کار جشنواره‌ای را دنبال می‌کنند. هرچند که هر فردی در انتخاب آزاد است و باید علاقه خود را پیگیری کند. اما من معتقدم که بهتر است که از هنر در جهت رفع یک مشکل استفاده کرده و اثرگذار باشیم، مهم این است که آدم بیاید و کاری انجام بدهد، من این روش را انسانی‌تر و درست‌تر می‌دانم.»

آنچه از دل برآید لاجرم بر دل نشیند

مهناز یزدانی یکی دیگر از کاریکاتوریست‌های اصفهان است که آثار قابل توجهی را با پرداختن به مسائل اجتماعی خلق کرده است. او مهم‌ترین عامل خلق آثاری را که با متن جامعه ارتباط مؤثر دارند، دغدغه هنرمند کاریکاتوریست و نگاه او به محیط اطراف دانسته و می‌گوید: «حتی اگر دغدغه کاریکاتوریست خودکاوی درون هم باشد به دلیل اینکه هنرمند در بطن جامعه حاضر است خودکاوی درونی او نیز به محیط و تأثیرات آن روی فرد بازمی‌گردد، بنابراین اثری که کارتونیست خلق می‌کند یا به‌طور مستقیم درباره محیط اطراف اوست یا تأثیرگذاری محیط به طور غیرمستقیم بر اثر او مشهود است.» این کارتونیست ادامه می‌دهد: «آثار من از نظر انتشار و بازتاب دودسته‌اند؛ یا محدود به ایران مثل موضوع سیل، کرونا، کودکان کار، سقوط هواپیمای اوکراینی و گروهی دیگر از آثارم را به‌گونه‌ای کار می‌کنم که مخاطبان بین‌المللی نیز داشته باشند، مثل آثاری که درباره کرونا کارکرده‌ام، البته خیلی از موضوعات روز جامعه هم بوده که با آن‌ها ارتباط برقرار نکرده و خود را مجبور به خلق اثر درباره آن‌ها نکرده‌ام، چون برای من برخاسته از دل نبودند، اما اگر گاهی چنین آثاری هم خلق کردم بازتاب و گستره مخاطبانش نسبت به آثاری که از دلم برآمده و دغدغه من بوده بسیار کمتر بوده است.»

مشابهت معضلات اجتماعی اصفهان با دیگر شهرهای ایران

یزدانی تأثیرگذاری یک اثر را به بهره‌گیری ماهرانه از عنصر طنز وابسته می‌داند و درباره اینکه به‌کار بردن انواع طنز در بازتاب آثارش تا چه اندازه اثرگذار بوده است، می‌گوید: «برای سنجش عمق تأثیرگذاری یک اثر هنری روی مخاطب معیاری وجود ندارد؛ به همین دلیل نمی‌شود در این باره میزان دقیق و درستی داشت که اگر اثری خنده‌دارتر باشد تأثیر بیشتری دارد یا اگر سیاه‌تر باشد، چراکه هرکدام از این موارد تأثیر خود را خواهند داشت، اما شدت و گستره آن‌ها متفاوت است ضمن اینکه در همه آن‌ها هدف نقد است.» او با اشاره به اینکه به دلیل مشابهت موضوعات اجتماعی در همه شهرهای ایران کمتر به خلق اثر درمورد مسائل اجتماعی ویژه اصفهان پرداخته است، می‌افزاید: «در مورد اصفهان کمتر کارکرده‌ام، چراکه اخبار کمتری دارد و علت دوم این است که مشابه اخبار اصفهان در دیگر شهرها نیز وجود داشته است و می‌توان گفت که مباحث و معضلات اجتماعی در همه شهرهای ایران مشابهت بسیاری دارند مانند معضل آلودگی هوا و اگر من بخواهم صرفا نشانه‌های اصفهان را در اثر خود به‌کار ببرم، باعث محدودیت اثرشده و بازتاب کمتری خواهد داشت، بنابراین وقتی موضوع مشترک در شهرهای مختلف وجود دارد برای تأثیرگذاری بهتر است خود را به یک محدوده جغرافیایی محدود نکنیم.»

فقدان رسانه ویژه مسائل اجتماعی در اصفهان

محمدعلی خوشکام، دیگر کاریکاتوریست اصفهان است که پرداختن به مسائل اجتماعی از دغدغه‌های اوست، اما معتقد است که هنرمندان اصفهان کمتر درباره مسائل اجتماعی ویژه شهر اصفهان کار می‌کنند و علت آن را فقدان رسانه‌ای می‌داند که عمیقا به مسائل اجتماعی بپردازد و مخاطب عمومی داشته باشد. وی ویژگی کاریکاتور را پرداختن به مسائل اجتماعی دانسته و می‌گوید: «هنر کاریکاتور از نگاه نقادانه شروع می‌شود و یک وجه عمده کاریکاتور ارتباط اجتماعی است، چون عملا یک رسانه است و رسانه با مردم ارتباط برقرار می‌کند و رسالت آن با ماهیتش یکی می‌شود و اگر نگاه نقادانه وجود نداشته باشد نام آن اثر کاریکاتور نیست.» این هنرمند تأثیرگذاری و بازتاب گسترده کاریکاتور را به دلیل رهایی از بند رسانه‌های مکتوب و محدودیت‌های آن می‌داند: «از وقتی‌که کاریکاتور از بند رسانه‌های مکتوب آزاد شده است، هنرمندان آن در انعکاس مسائل اجتماعی موفق‌تر و تأثیرگذارتر بوده‌اند و با مطرح‌شدن فضای مجازی در قالب رسانه، به شکل گسترده‌تری با بیان مسائل اجتماعی روبه‌رو هستیم، چراکه در رسانه‌های چاپی محدودیت‌هایی وجود دارد.» خوشکام با تأکید بر اینکه در آثار کاریکاتوریست‌ها نقد اجتماعی درمورد اخبار روز دیده می‌شود، اعتقاد دارد که کارتونیست‌ها موضوعات خود را از طریق اخبار پیدا می‌کنند که گاهی یک خبر درجه دو و سه در رسانه‌ها پررنگ نشان داده می‌شود و موضوعی که اهمیت بسیاری هم دارد در هیچ خبری دیده نمی‌شود، بنابراین ممکن است یک کارتونیست هم در دام این حجم از اخبار قرار گیرد. البته ممکن است نه‌فقط کارتونیست‌ها بلکه بسیاری از افرادی که در جامعه نقد دارند به آن دچار خواهند شد.

نیم‌نگاه

شهر در قرق کرونا و کشاورزان در جست‌وجوی آب! بهار کرونایی برای کشاورزان اصفهانی، امسال هم خوش‌یمن نیست. خشک‌سالی‌های پی‌درپی و بحران آب و نباریدن نزولات آسمانی، عرصه را دوباره برای آن‌ها تنگ کرده است.

تجمع کشاورزان، واکنش مسئولان

دادستان عمومی و انقلاب اصفهان: پیگیر مطالبات برحق کشاورزان برای تأمین حقابه هستیم

اصفهان زیبا با معاون عمرانی استاندار درباره مطالبات کشاورزان گفت‌وگو کرد

لاله اصغرزاده
خبرنگار

شهر در قرق کرونا و کشاورزان در جست‌وجوی آب! بهار کرونایی برای کشاورزان اصفهانی، امسال هم خوش‌یمن نیست. خشک‌سالی‌های پی‌درپی و بحران آب و نباریدن نزولات آسمانی، عرصه را دوباره برای آن‌ها تنگ کرده است. این اولین بار نیست که کشاورزان اصفهانی با تجمع در حاشیه و مسیر رودخانه زاینده‌رود، حقابه خود را درخواست می‌کنند و از متولیان آب می‌خواهند که فکری به حال زمین‌ها و باغ‌های خشک و بی‌آب و علف آن‌ها که سال‌هاست به حال خود رهاشده‌اند بکنند؛ نزدیک به ۴۵۰ هزار کشاورزی که حیات آن‌ها وابسته به کشاورزی است و از این طریق امرارمعاش می‌کنند.

آبی که جاری نشد!

روز گذشته نزدیک به یک هزار کشاورز غرب و شرق اصفهان با تجمع در اتوبان شهید کشوری به سمت سد زاینده‌رود به حرکت درآمدند تا این‌گونه اعتراض‌های خود را به عدم تأمین حقابه نشان دهند؛ چراکه به گفته اسفندیار امینی، دبیر اجرایی صنف کشاورزی اصفهان، کشاورزان امیدوار بوده‌اند آب در اردیبهشت در بستر رودخانه جاری شود. این‌گونه که او به ایمنا گفته است: «کشاورزان خبردار شدند که خروجی سد زاینده‌رود تا حدود ۵ متر افزایش یافته، درصورتی‌که آبی به کشاورزان اختصاص نیافته است؛ وقتی موضوع را از آب منطقه‌ای پیگیر شدیم، در پاسخ شنیدیم که این افزایش خروجی به دلیل کفاف ندادن مقدار رهاسازی قبلی برای مصارف شرب، صنعت و اختصاص به استان یزد بوده است. این موضوع به معنای این است که برداشت‌هایی در بین مسیر ازجمله در فاصله چم آسمان تا سد زاینده‌رود در استان چهارمحال و اصفهان شروع شده که این امر سبب ناراحتی کشاورزان شده است؛ پرسش کشاورزان از مسئولان این است که چرا مناطق بالادست باید تا این حد آزاد باشند که هرزمانی که مایل هستند برداشت آب داشته باشند؟ کشاورزان امیدی به مساعدت دستگاه‌های مختلف ندارند، به دلیل اینکه مصوبات شورای عالی آب اجرا نشد و وزارت نیرو هم بابت برداشت‌هایش از حقابه‌ها باید طرح‌های تأمین آب را اجرا و آب را تحویل می‌داده؛ اما این کار را نکرده است. به همین سبب کشاورزان برنامه‌ریزی کردند تا خودشان از اردیبهشت به دنبال رودخانه حرکت کنند و مانع برداشت‌های غیرمجاز آب شوند. درباره خسارت نکاشت قرار شد مبالغی را به کشاورزان غرب اصفهان پرداخت کنند که البته آن‌هم به خاطر خسارت نکاشت امسال نیست و به دلیل بدهکار بودن آن‌ها در سال ۹۶ و ۹۷ است؛ امسال هم هنوز برنامه‌ای برای جبران خسارت‌های کشاورزان تعیین نشده است.»

قرار است برداشت‌های غیرمجاز در طول مسیر رودخانه شناسایی و با هماهنگی دستگاه‌های اجرایی به جمع‌آوری انشعابات غیرمجاز سریعا اقدام شود

توضیحات معاون استاندار درباره مطالبات کشاورزان

در همین باره حجت‌الله غلامی، معاون هماهنگی امور عمرانی استاندار، در گفت‌وگو با «اصفهان زیبا» با اشاره به پیگیری مطالبات کشاورزان اصفهانی، بیان کرد: «در این باره جلساتی با حضور صنف کشاورزان، جهاد کشاورزی و آب منطقه‌ای و استاندار و همچنین کارگروه سازگاری با کم‌آبی برگزار و تصمیماتی نیز اخذ شده است.»

معاون هماهنگی امور عمرانی استاندار اصفهان در ادامه سخنانش با اشاره به تشکیل جلسه با وزیر نیرو و معاونانش و همچنین نماینده صنف کشاورزان، تصریح کرد: «اجرای مصوبات ۱۰ و ۱۳ شورای عالی آب و مصوبات چهارمین جلسه شورای هماهنگی ازجمله اقداماتی است که می‌تواند در احیای حقوق کشاورزان بسیار راهگشا باشد.»

غلامی در بخش دیگری از سخنانش با اشاره به مصوبات جدید شورای تأمین در خصوص پیگیری مطالبات کشاورزان، گفت: «در همین راستا اجرای طرح‌های جدید تا زمانی که منابع آبی آن توسط وزارت نیرو تأمین نشده است، متوقف شود.»

معاون هماهنگی امور عمرانی استاندار اصفهان با اشاره به اینکه حقابه کشاورزان نیز که در حال حاضر در بخش‌های دیگر مثل صنعت مصرف می‌شود، یا باید به کشاورزان داده شود یا اینکه صنایع به آن‌ها خسارت دهند، گفت: «این طرح در دستور کار قرارگرفته و با برگزاری جلسات هفتگی و حضور دادستان چگونگی آن پیگیری می‌شود.» به گفته او، همچنین قرار است برداشت‌های غیرمجاز در طول مسیر رودخانه شناسایی و با هماهنگی دستگاه‌های اجرایی به جمع‌آوری انشعابات غیرمجاز سریعا اقدام شود. همه این اقدامات باید ظرف یک دوره سه‌ماهه انجام شود.

هشدار دادستان به سوءاستفاده جریان‌های معاند

در همین حال، پیرو تجمع روز گذشته، دادستان عمومی و انقلاب اصفهان در اطلاعیه‌ای اعلام کرد: هرگونه تجمع برای مطالبات زاینده‌رود بدون مجوز شورای تأمین ممنوع است. به گزارش باشگاه خبرنگاران جوان، علی اصفهانی تأکید کرد: «پیگیری حقوق حقه جامعه کشاورزان استان از جمله اولویت‌ها و وظیفه دستگاه قضایی بوده و خواهد بود.» دادستان اضافه کرد: «خواسته‌ها و مطالبات این قشر زحمت‌کش موضوع سوءاستفاده جریان‌های معاند قرار گرفته و عوامل نفوذی مترصد جهت‌دهی اعتراض‌ها در راستای نیل به اهداف سیاسی و خرابکارانه خویش برآمده‌اند و در جلسات نمایندگان کشاورزان این موضوع گوشزد و مورد قبول قرار گرفته است.»

اجرای مصوبات ۱۰ و ۱۳ شورای عالی آب و مصوبات چهارمین جلسه شورای هماهنگی ازجمله اقداماتی است که می‌تواند در احیای حقوق کشاورزان بسیار راهگشا باشد

علی اصفهانی با تأکید بر برخورد با عوامل مخل نظم عمومی تصریح کرد: «شناسایی مرتبطان با گروه‌های معاند در دستور کار دستگاه‌های امنیتی قرار دارد.»

دادستان البته بر این نکته هم تأکید کرد که «پیگیر مطالبات برحق کشاورزان جهت تأمین حقابه هستیم و در این زمینه دادستانی با صدور دستور قضایی مانع از اجرای پروژه بن-بروجن شده است.»

علی اصفهانی خطاب به کشاورزان گفت: «آب اصلی‌ترین دغدغه استان است و تمام مجموعه مدیریتی استان به دنبال تحقق مطالبه کشاورزان برای اجرای مصوبات دهم و سیزدهم جلسه چهارم شورای هماهنگی، جلسه بیست‌وچهارم شورای عالی آب و قانون توزیع عادلانه آب هستند.» او از کشاورزان خواست با وجود مشکلات زیادی که دارند، صبر و تحمل بیشتری داشته باشند تا از راه قانونی و از محل مصوبه کارگروه مبارزه با کم‌آبی و اعتبارات این بخش خسارت آن‌ها پرداخت شود.

زنگ خطر

نقل‌وانتقال به هند به‌دلیل شیوع کرونای هندی متوقف شود

وزیر بهداشت، درمان و آموزش پزشکی در نامه‌ای به وزیر کشور و فرمانده قرارگاه عملیاتی ستاد ملی مبارزه با کرونا بر توقف نقل‌وانتقال مسافر به شکل مستقیم و غیرمستقیم از هندوستان تأکید کرد.

به گزارش ایرنا، سعید نمکی در نامه‌ای به عبدالرضا رحمانی فضلی نوشت: «با آرزوی قبولی طاعات و عبادات در ماه مبارک رمضان، نظر به اینکه ویروس COVID-۱۹ در کشور هندوستان دچار موتاسیون بسیار خطرناک شده لذا ضروری است به نحو مقتضی نقل و انتقال مسافر به شکل مستقیم و غیرمستقیم از کشور مذکور متوقف گردد. خواهشمند است دستور فرمائید پیگیری لازم صورت پذیرد.»

هند اکنون یکی از کشورهای با شیوع بالای کرونا در جهان و بعد از برزیل دومین کشور از نظر تعداد مرگ و میر است، به طوری که در روزهای گذشته تعداد موارد مرگ روزانه کرونا در این کشور به بالای ۲۶۰۰ نفر در روز رسیده است. تاکنون ۱۶ میلیون و ۶۰۰ نفر در این کشور به کرونا مبتلا شده و ۳۴۵ هزار نفر جان باخته‌اند. گزارش‌های منتشرشده از هند حاکی از این است که بیمارستان‌های این کشور به شدت با کمبود جا و امکانات درمانی از جمله اکسیژن مواجه هستند و بسیاری از مردم این کشور از ترس کرونا برای تحویل اجساد درگذشتگان خود مراجعه نمی‌کنند. با وجود شیوع بالای کرونا در کشور هند، همچنان پروازهای تهران به دهلی نو و بمبئی با ایرلاین‌های مختلف ادامه دارد.

بدون تعارف

هشدار درباره فروش تست منفی کرونا

مدیرکل آزمایشگاه مرجع سلامت وزارت بهداشت در پاسخ به مباحثی مبنی بر تخلفاتی نظیر فروش تست دلخواه کرونا و به ویژه تست منفی کووید۱۹ برای مسافران از سوی برخی آزمایشگاه‌های خصوصی، گفت: متأسفانه گزارش‌هایی در این زمینه به طور رسمی و غیررسمی حتی از طریق آزمایشگاه‌ها دریافت کرده‌ایم و دانشگاه‌ها به آن‌ها رسیدگی کرده‌اند. دکتر سیامک سمیعی در گفت‌وگو با ایسنا، گفت: در چنین مواردی معمولا افرادی خارج از آزمایشگاه و در مواردی داخل آن خاطی هستند و مدیریت آزمایشگاه ضمن اینکه باید گزارش موارد را به وزارت بهداشت و سایر مراجع ذی صلاح اعلام کند، لازم است ارتباط فرد خاطی را قطع کرده و متعهد شود از وقوع مجدد این اتفاق جلگیری می‌کند.

او ادامه داد: فهرست آزمایشگاه‌های مجاز برای انجام آزمایش تشخیص مولکولی هریک یا دو هفته در وب‌سایت معاونت بهداشت منتشر می‌شود و آزمایشگاه‌های متخلف (تخلف حقوقی، صنفی، تعرفه‌ای و...) یا آزمایشگاه‌هایی که در آخرین مهارت‌آزمایی، نتیجه لازم را کسب نکرده‌اند، در آن معرفی و فعالیت آن‌ها تا رفع مشکل، تعلیق می‌شود و مجاز به انجام آزمایش نخواهند بود.

مدیرکل آزمایشگاه مرجع سلامت وزارت بهداشت افزود: معمولا آزمایشگاه‌هایی که مسافران بین‌المللی را پذیرش می‌کنند، مجبور هستند علاوه بر استانداردهای وزارت بهداشت هر آنچه را کشور مقصد یا خطوط هوایی انتظار دارند، اجرا کنند. در این موارد نتیجه درست و به موقع از اهمیت زیادی برخوردار است؛ زیرا به عنوان مثال به دنبال گزارش یک نتیجه مثبت غلط، فرد نمی‌تواند به سفر برود و ممکن است امور و برنامه‌ریزی‌های خود و خانواده و محل کارش مختل شوند.

سمیعی همچنین درخصوص اولویت‌بندی تزریق واکسن کووید۱۹ برای شاغلان در آزمایشگاه‌های پزشکی، اظهار کرد: آزمایشگاهیان چه در بخش دولتی و چه خصوصی در فهرست اولویت وزارت بهداشت قرار دارند و برای این منظور برنامه‌ریزی در بخش دولتی توسط معاونت‌های درمان و بهداشت انجام می‌شود.

او در این باره افزود: معاونت درمان وزارت بهداشت برای تهیه فهرست شاغلان آزمایشگاهی بخش خصوصی از ریاست محترم نظام پزشکی جمهوری اسلامی و انجمن‌های آزمایشگاهی کمک خواسته‌اند تا با امکانی که برای اعضای نظام پزشکی فراهم شده است، مسئولان فنی آزمایشگاه‌های پزشکی و کارکنان آزمایشگاه‌های خصوصی به عنوان دستیاران مسئولان فنی در سامانه این سازمان ثبت‌نام شوند. مدیرکل آزمایشگاه مرجع سلامت وزارت بهداشت گفت: از نظر آزمایشگاه مرجع سلامت، در پوشش واکسیناسیون، کارکنان آزمایشگاهی که با نمونه‌برداری تنفسی و بیماران و نمونه‌های پرریسک آن‌ها مستقیما سروکار دارند، کارکنان آزمایشگاه‌های تشخیص مولکولی کووید۱۹ و نیروهای خدماتی در اولویت و نیازمند واکسیناسیون فوری هستند.

در شهر

آمار کرونای اصفهان؛ ۴ اردیبهشت ۳۰ فوتی و ۸۱۳ ابتلای جدید

سخن‌گوی دانشگاه علوم پزشکی اصفهان از ابتلای ۸۱۳ نفر به کرونا در ۲۴ ساعت اخیر در مراکز تحت پوشش دانشگاه علوم پزشکی اصفهان خبر داد.

آرش نجیمی اظهار کرد: در این بازه زمانی تعداد کل موارد نمونه‌گیری شده ویروس کرونا در استان یک هزار و ۹۰۴ نفر بودند که ۸۱۳ بیمار جدید مبتلا به کرونا در استان اصفهان به جز شهرستان‌های کاشان و آران و بیدگل شناسایی شدند.

او افزود: از این تعداد بیمار جدید مبتلا به کرونای شناسایی شده ۳۱۲ نفر در مراکز درمانی تحت پوشش دانشگاه علوم پزشکی اصفهان بستری شدند؛ همچنین در این بازه زمانی ۲۵۷ بیمار بهبود یافته از مراکز درمانی ترخیص شدند.

سخن‌گوی دانشگاه علوم پزشکی اصفهان با بیان این‌که در حال حاضر دو هزار و ۴۶۸ بیمار مبتلا به کرونا در مراکز درمانی استان اصفهان به جز کاشان و آران و بیدگل بستری هستند، تصریح کرد: از این تعداد ۳۸۳ بیمار در بخش مراقبت‌های ویژه نگهداری می‌شوند.

او آمار مرگ و میر بیماران مشکوک به کرونا طی ۲۴ ساعت اخیر در استان اصفهان را ۳۰ نفر اعلام کرد و گفت: از این تعداد ۱۷ نفر فوت شده مثبت کرونا بوده‌اند.

۱۳ اردیبهشت؛ شروع کارآزمایی واکسن کرونای ایران و کوبا در اصفهان

مرحله سوم کارآزمایی بالینی واکسن کرونا پاستور تولید مشترک ایران و کوبا دوشنبه (۱۳ اردیبهشت) با حضور وزیر بهداشت، روی داوطلبان اصفهانی آغاز می‌شود. به گزارش ایرنا، واکسن کرونای نوترکیب کنژوگه که توسط انستیتو فینلای کوبا و با مشارکت انستیتو پاستور ایران تولید شده، اکنون پس از گذراندن موفق فاز یک و دو، وارد فاز سوم کارآزمایی بالینی شده و تا پس از تأیید نهایی در انستیتو پاستور ایران نیز تولید و واکسیناسیون عمومی با آن آغاز می‌شود. کمال حیدری، رئیس مرکز بهداشت استان اصفهان، با اشاره اینکه محدودیت‌های کرونایی جدی گرفته نشده است، اظهار کرد: هم اینک شاهد افزایش تعداد مبتلایان به کرونا و فوتی‌های ناشی از کرونا هستیم.

او افزود: در مرحله آغاز ثبت‌نام شرکت در کارآزمایی بالینی فاز سوم واکسن کرونای «کنژوگه ایران- کوبا» هستیم که بتوانیم از بین ۲۰ هزار داوطلب کشوری بین پنج استان کشور آن را اجرایی کنیم.

رئیس مرکز بهداشت استان اصفهان تصریح کرد: ثبت‌نام تزریق این واکسن از پنجشنبه گذشته در سامانه www.pasteurcovac.ir شروع شده که سهم اصفهان سه هزار و ۵۰۰ نفر است.

او با اشاره به اینکه چهار فاز برای واکسن کرونا برنامه‌ریزی شده است، ادامه داد: ۱۰۰ هزار دوز برای ۵۰ هزار نفر واکسن مطالبه کرده‌ایم که تاکنون ۳۵ هزار نفر واکسن دریافت و فاز نخست واکسیناسیون رو به اتمام است و به زودی وارد فاز دوم واکسیناسیون برای بیماران تالاسمی، هموفیلی، سالمندان و جانبازان خواهیم شد.

حیدری گفت: در موج چهارم اپیدمی شاهد رکورد جدیدی از مبتلایان هستیم و این ویروس مهاجم‌تر از گذشته است و چاره‌ای جز رعایت بهداشت فردی و محدودیت اجتماعی نیست؛ اما تعطیل بودن برخی مشاغل و صنوف و باز بودن بانک‌ها و سایر مشاغل دیگر فشارهایی است که باعث شده کنترل موج چهارم به کندی و سختی پیش رود.

او با اشاره به اینکه در استان اصفهان از نیمه اردیبهشت کارآزمایی واکسن کوبایی به شکل رسمی انجام خواهند شد، بیان کرد: کوبا از کشورهای غنی در توسعه سلامت است و پیش از این نیز تهیه واکسن فوری مننژیت در بحران‌ها را از این کشور داشتیم.

او اضافه کرد: تاکنون ۸۵۰ نفر در این سامانه ثبت‌نام کرده‌اند که تا روز دوشنبه ظرفیت ثبت‌نام داوطلبان وجود دارد؛ اما سامانه به محض تکمیل بسته خواهد شد.

او افزود: ثبت‌نام برای تمام سنین از ۱۸ سال تا ۶۵ سال و حتی بیشتر است و در این خصوص ۳۵ درصد از سهمیه تزریق برای افراد بالای ۶۵ سال و بیماران دارای بیماری زمینه‌ای در نظر گرفته شده است.

حیدری تأکید کرد: شماره تماس ۳۱۱۳ نیز برای افرادی که دسترسی ثبت‌نام به سامانه را نداشته باشند در نظر گرفته شده است که از طریق اپراتور انجام می‌شود.

او افزود: افراد پس از دریافت واکسن تا چند ماه پس از تزریق واکسن شرح حال خود را باید به ما اطلاع دهند و پزشکان برای ارزیابی واکسن مسئول هستند. فاز سوم کارآزمایی بالینی واکسن کرونا پاستور تولید مشترک ایران و کوبا با شرکت ۲۴ هزار داوطلب در شهرهای اصفهان، بابل، بندرعباس، زنجان، ساری، کرمان، همدان و یزد آغاز می‌شود.

نیم‌نگاه

سعید نفیسی را اهالی ادبیات و تاریخ هر دو می‌شناسند. او از اولین استادان دانشکده حقوق و نیز دانشکده ادبیات دانشگاه تهران بود که در ۱۸ خرداد ۱۲۷۴ خورشیدی در تهران زاده شد. او فرزند میرزا علی‌اکبر ناظم‌الاطبا و از نوادگان حکیم نفیس‌بن‌عوض کرمانی، طبیب نامدار ایران در قرن نهم و برادر علی‌اصغر نفیسی ملقب به مودب‌الدوله بود.

حسرت‌های نفیس برای اصفهان

مروری بر «نامه سعید نفیسی» به روزنامه اخگر درباره خرابی آثار تاریخی شهر

عبدالمهدی رجایی
نویسنده و تاریخ‌پژوه

سعید نفیسی را اهالی ادبیات و تاریخ هر دو می‌شناسند. او از اولین استادان دانشکده حقوق و نیز دانشکده ادبیات دانشگاه تهران بود. که در ۱۸ خرداد ۱۲۷۴ خورشیدی در تهران زاده شد. او فرزند میرزا علی‌اکبر ناظم‌الاطبا (معروف به ناظم‌الاطباء کرمانی) و از نوادگان حکیم نفیس‌بن‌عوض کرمانی، طبیب نامدار ایران در قرن نهم هجری و برادر علی‌اصغر نفیسی ملقب به مودب‌الدوله بود. سعید نفیسی در سال ۱۳۰۸ خورشیدی به خدمت وزارت فرهنگ درآمد و علاوه بر تدریس زبان فرانسه در دبیرستان‌ها، به کار آموزش در مدارس علوم سیاسی، دارالفنون، مدرسه عالی تجارت و مدرسه صنعتی پرداخت. در سال‌های بعد به تدریس در دانشکده‌های حقوق و ادبیات پرداخت و به عضویت فرهنگستان ایران درآمد. ده‌ها کتاب و مقاله حاصل فعالیت علمی اوست. در حوزه تاریخ کار عظیمی را آغاز کرد که می‌توانست یکی از بهترین کتاب‌ها در حوزه تاریخ قاجاریه باشد؛ اما متأسفانه او نتوانست «تاریخ اجتماعی و سیاسی ایران در دوره معاصر» را به پایان ببرد. این تاریخ از ابتدای قاجار تا پایان فتحعلی‌شاه آمد متوقف شد. اگر چنین می‌شد و استاد تمرکزش را بر این کتاب می‌نهاد، کتابی جامع و ارزشمند درباره دوره قاجار از کار درمی‌آمد. کتابی که هنوز هم کسی نتوانسته است جای خالی آن را پر کند.

به هرحال دکتر سعید نفیسی که ارتباط فامیلی هم با خاندان نفیسی در اصفهان داشت (خاندانی که دکتر ابوتراب نفیسی مشهورترین چهره آن است) علاقه زیادی به اصفهان داشت و در سال ۱۳۰۶ خورشیدی یعنی زمانی که ۳۲ سال داشت، سفری به اصفهان داشته و آسیب‌های فرهنگی این شهر را دیده و برشمرده است. او به چند موضوع اشاره می‌کند که از آن گذشته و به مقوله میراث فرهنگی و ابنیه‌ای که در حال تخریب بودند می‌پردازیم. آثار و عمارت‌هایی که تازه از دوران سیاه قاجاری بیرون آمده و علائم بی‌توجهی و تخریب بر جای جای آن‌ها نمایان بود. نفیسی دو سال بعد یعنی در سال ۱۳۰۸ نامه‌ای به روزنامه تازه تأسیس اخگر نوشته و گلایه‌های خود را از وضعیت آثار مذکور به این روزنامه منعکس کرده است. شاید دردناک‌تر از همه مقایسه‌ای است که او میان وضعیت مدرسه چهارباغ و کلیسای جلفا عرضه می‌دارد. مدرسه‌ای که چهارده سال پیش از آن تاریخ کنسول روسیه درصدد تعمیر آن برآمده و هنوز هم به اتمام نرسیده بود، اما کلیسای وانک مرتب مورد مرمت و توجه قرار می‌گرفت. به هرحال او یک یک آثار تاریخی شهر را برشمرده و بر وضعیت آن‌ها اظهار تأسف می‌کند.

نامه‌ای برای تاریخ

روزنامه اخگر به مدیریت امیرقلی امینی هم که چنین رویکرد دلسوزانه‌ای به میراث فرهنگی اصفهان داشت، این نامه را منعکس کرد. نکته‌ای که باید گفته شود این است که درج این‌گونه نامه‌ها در تنها رسانه شهر، خواه‌ناخواه موجب می‌شد که افکار عمومی شهر نسبت به این ابنیه حساس شده و خواهان مرمت آن‌ها شوند. وقتی افکار عمومی چنین اشتیاق و گرایشی داشته باشند، خودبه‌خود هر مدیری که در شهر صاحب مقامی می‌شود، ناچار است در پاسخ به این افکار عمومی، واکنش نشان داده و به مرمت آن‌ها اقدام کند. پس این نوع نامه‌ها و مطالب روزنامه‌ای نقش تعیین‌کننده‌ای در زنده ماندن واحیای آثار قدیم داشته‌اند. شاید اگر کلمات سربی روزنامه نبود و افکار عمومی درباره این ابنیه بی‌تفاوتی نشان می‌داد، ما امروز بسیاری از این ابنیه زیبا را در شهر خود نداشتیم. اینک متن روزنامه اخگر:

«از روزی که شماره اول و دوم اخگر به دست من رسید و بدان وسیله دانستم که شما بر خدمات دیرین خود به معارف و مطبوعات ایران صحفی دیگر خواهید افزود، سابقه دوستی و همکاری بر خود فرض دانستم که گاهی خوانندگان اخگر را از عقاید خود مسبوق سازم... مقاله شماره ۱۳۸ به‌عنوان بازارچه بلند و تأییدی که از یکی از مقالات سابق من کرده بودید و بیشتر علاقه تامی که به این موضوع یعنی ابنیه تاریخی اصفهان دارم، مرا برانگیخت که این سطور را قلم‌انداز برای شما بفرستم....

سال‌ها بود که در خواندن کتب تاریخ و ادبیات ایران و بیشتر از تصفح آثار مستشرقان و مسافران اروپایی که درباب ایران تألیفات کرده‌اند، عشق مفرطی برای دیدن بناهای تاریخی اصفهان در نهاد من جایگزین شده بود و سال‌ها این آرزو را در دل می‌پختم تا این‌که درست دو سال پیش در اواخر خرداد ۱۳۰۶ یک هفته این آرزوی دیرین من اجابت یافت و به شهر اصفهان کامیاب شدم. در بازگشت به تهران اغلب دوستان و فضلای شهر از من پرسیدند که در این سفر چه دیده‌ام و عقاید خویش را درباب اصفهان به ایشان گفته‌ام و چند سطری در همین باب در جریده ایران جوان نوشتم.

...نخستین چیزی که در سفر اصفهان مرا بسیار متأسف کرد، این بود که یک روح تزویر و سالوس به‌خصوص در ارباب حرف و صنایع این شهر دیدم که در سایر شهرهای ایران یا نیست یا اگر هست به این شدت نیست.... مورد دومی که در سفر اصفهان بسیار مرا متأسف کرد این بود که به جز چند نفری معدود اهل علم و فضل در اصفهان ندیدم. باآنکه بسیار تفحص کردم و از هر که دیدم پرسیدم یا اگر کسی بود من به دیدار او کامیاب نشدم. مخصوصا تأسف من از این حیث بود که می‌دانستم پیش از این طلاب و علمای راغب علوم و ادبیات قدیم در مدارس اصفهان بسیار بود، ولی در این سفر اغلب مدارس بزرگ و معتبر را خالی یافتم و حجره‌های آن‌ها بیشتر انبار کسبه محل شده بود. راستی از آن اصفهانی که تا پنجاه سال پیش مرکز علمی ایران بود بیش از این توقع داشتم و خیلی دلم می‌خواست بعضی از آن دستاربندان وراث علوم نیاکان خویش می‌شدند.

در تمام اصفهان اثری از کتاب‌خانه‌ای نیافتم و حتی کتاب‌فروشان اصفهان را نیز تهی‌دست دیدم و به همین جهت وقتی‌که از اصفهان برگشتم با کمال حسرت دیدم که به قول سعدی باید به خود بگویم: «ای تهی‌دست رفته در بازار/ ترسمت باز ناوری دستار» چنان‌که روزگار این شعر را تعبیر کرد.

اما سوم چیزی که در اصفهان حسرتی دیگر بر من افزود، همان بی‌اعتنایی مردم شهر نسبت به ابنیه تاریخی است.

روز اول که وارد اصفهان شدم و بر گنبد مدرسه چهارباغ چوب بستی دیدم، معلوم شد چهارده سال پیش که «گلوینف» نام قنسول روس در اصفهان بوده است درصدد تعمیر گنبد مدرسه برآمده و این چوب بست را به پا کرده و قدری آن را عمران کرده است؛ ولی از آن وقت با آن همه موقوفات که خود مدرسه دارد، هنوز یک کاشی بر آن چند کاشی که قنسول روس نصب کرده، خود نیفزوده‌اند. راستی بسیار متأسف شدم که چرا این قنسول روس بیش از این در اصفهان نمانده است که کار خیر خود را به پایان رساند و پیش نفس شرمنده شدم که دلسوزی ما و احترام ما نسبت به آثار رفیع نیاکان ما از یک نفر قنسول دولت تزاری روسیه هم کمتر است.

تعجب در تخت‌فولاد

نفیسی در بخش دیگری از نامه‌اش نوشت: «فردای آن روز به تماشای کلیسای جلفا رفتم این بنایی که در ۱۰۶۷ هجری یعنی در ۲۸۰ سال پیش ساخته شده تازه مانده که اگر کسی تاریخ بنای آن را نداند تصور می‌کند که تازه از دست بنا و نقاش بیرون آمده است.

اما اگر سایر بناهای اصفهان را که همه از همان زمان‌هاست، با کلیسای جلفا قیاس کنید گمان می‌رود که از زیرزلزله یا نهب و غارت مغول بیرون آمده است. مسجدشاه که در تمام عالم نظیر آن نیست چند جا شکاف برداشته. بعضی از آن کاشی‌های بی‌نظیر افتاده است. گنبد شیخ لطف‌الله شخصی را که عاشق عظمت ایران باشد به گریه می‌آورد. پل شهرستان مثل این است که از زیر گلوله‌های توپ اندک رمقی باقی نگه داشته. همین بازارچه بلند و چهارسوی نقاشی، که هر یک در نوع خود یکی از شاهکارهای بسیار گران‌بهاست، در حالتی است که شخص را متأثر می‌کند.

از نقاشی‌های عمارت چهلستون از هزار یک باقی نیست. از تالار طویله جز اسمی و محلی باقی نمانده و مسجدجامع که از قدیم‌ترین بناهای دوره اسلامی ایران است، مانند کاروان‌سرای خرابه‌ای که در سر راه متروکی افتاده باشد از درودیوار اشک می‌ریزد و شکاف‌های آن هریک به دیگر زمانی از بی‌قیدی اهالی اصفهان ناله می‌کند.

عجیب‌تر آنکه در تمام نقاط ایران اگر بنایی بوده که خراب شده، لااقل قبرستان‌ها و بقاع را مردم نگاه داشته‌اند. یک نصفه روز از ایام اقامت در اصفهان را در تخت‌فولاد گذراندم. زیرا از قدیم می‌دانستم بسیاری از رجال بزرگ تاریخ و ادبیات و صنایع ایران در آنجا مدفون‌اند. ولی هرچه گشتم، جز آجرپاره‌هایی روی‌هم ریخته و گچ‌بری‌هایی متلاشی در میدان بیابان وسیعی اثری از آن همه بقاع و مزارهای قدیم در آن پهن‌دشت پر از آجر و سنگ چیزی نیافتم و راستی آن روز مثل این بود که به گوش خود از این سنگ و آجرهای پراکنده در هر قدم هزاران نفرین و لعنت نسبت به اهالی اصفهان می‌شنیدم.

حتی آن بقعه هارون‌ولایت، که مردم شهر صادقانه یا به جهات ظاهری تا به آن پایه بدان معتقدند و بهترین شاهکارهای کاشی‌سازی ایران در آن است، از حیث خرابی شخص را به رقت می‌آورد. در همان حوالی مسجدی از دوره سلجوقیان است، که حالا اسم آن را در نظر ندارم و بدان حالتی که من دیدم نمی‌دانم حالا دیگر اثری از آن باقی هست یا نه؟ (منظور استاد احتمالا مسجد علی است)

از این بناها فقط پل خواجو و پل چهارباغ اندکی بهتر مانده است، و آن هم به واسطه این است که پل خواجو از سنگ ساخته شده و چون گردشگاه عوام اصفهان است، عوام باز بیشتر از خواص در آبادانی قلمرو خود می‌کوشند و این‌که پل چهارباغ نیز خراب نشده آیا بیشتر به واسطه آن نیست که بر سر راه جلفا به اصفهان است؟ انسان وقتی‌که تاریخ ایران را خوانده و به اصفهان نرفته است، گمان می‌کند می‌تواند قبر خواجه نظام‌الملک، صاحب‌ابن‌عباد و کمال‌الدین اسماعیل و امثال ایشان را در اصفهان بیابد. ولی هرچه کاویدم جز آثار مشکوک چیزی نیافتم که آن هم از قرار معلوم از یادگارهای سه چهار سال آخر است....

حالا آنچه را که می‌گویند ظل‌السلطان خراب کرده و از بین رفته است و چون عوض ندارد جز افسوس خوردن چاره‌ای نیست، ولی باید دید مردم اصفهان برای نگاه‌داری آنچه مانده چه فکری خواهند کرد؟ (تهران، سعید نفیسی) -(اخگر، سال اول، دوره سوم، ش ۱۴۹، ۱۰ تیر ۱۳۰۸)

شاید اگر کلمات سربی روزنامه نبود و افکار عمومی درباره این ابنیه بی‌تفاوتی نشان می‌داد، ما امروز بسیاری از این ابنیه زیبا را در شهر خود نداشتیم

نمایی از داخل عمارت هشت‌بهشت

اخگر
آثار تاریخی اصفهان

نمایی از اصفهان در زمان بازدید سعید نفیسی

دیدبان

روایت‌های جذاب نشنال جئوگرافیک از ایران صدسال قبل

مجله نشنال جئوگرافیک یک قرن پیش در سال ۱۹۲۱ میلادی شماره ویژه‌ای را همراه با عکس‌های متنوع به سرزمین ایران اختصاص داده بود. به گزارش ایسنا، مجله معروف نشنال جئوگرافیک که از سال ۱۸۸۸ به صورت ماهانه و مداوم منتشر می‌شود و یکی از پرمخاطب‌ترین مجلات تمام دوره‌ها محسوب می‌شود، درست ۱۰۰ سال پیش یعنی در آوریل ۱۹۲۱، شماره ویژه‌ای را در ۱۶۴ صفحه به سرزمین ایران اختصاص داده بود که شامل ۱۱۰ عکس گوناگون و جالب‌توجه از نقاط مختلف و مردم ایران می‌شود. این مجله در دو بخش شامل «ایران مدرن و پایتخت آن» و «طرح‌های کاروان‌های ایرانی» از سوی انجمن نشنال جئوگرافیک در واشنگتن دی سی به چاپ رسیده بود و با توجه به گذشت یک قرن از انتشار، نسخه الکترونیکی موجود از آن کیفیت چندان مطلوبی ندارد، اما اطلاعات و عکس‌های گوناگونی از جغرافیای کل ایران و تهران به‌عنوان پایتخت، اقوام گوناگون و نوع پوشش زنان و مردان ایرانی، برگزاری مراسم‌های مذهبی چون محرم، کسب‌وکارهای آن زمان مردم، فناوری‌های به‌روز مورد استفاده، سیر تحول و تبدیل بیابان‌ها و مناطق بایر به مناطق شهری و میدان‌ها و مناطق مهم دربافت شهر و همچنین اطلاعات دیگری درباره سبک و سیاق زندگی ایرانیان ارائه می‌دهد. همچنین در این شماره از مجله نشنال جئوگرافیک، گزارشی از صعود به قله دماوند نیز آمده که از آن به‌عنوان «المپ پارسی» یاد شده است (المپ بلندترین کوه دریونان است که جایگاه ویژه‌ای در اساطیر یونانی به خود اختصاص داده است).

پاسپورت ایران کجاست؟!

در تازه‌ترین رتبه‌بندی جهانی پاسپورت، ژاپن همچنان قوی‌ترین و افغانستان ضعیف‌ترین گذرنامه را دارند. گذرنامه ایران نیز امسال با امکان دریافت ویزای فرودگاهی به عمان، دو رتبه صعود کرده است. به گزارش ایسنا، ۲۲۷ مقصد سفر در جهان وجود دارد که برای ورود به خاک آن‌ها باید گذرنامه داشت. ورود به هیچ کشوری تضمین شده نیست، اما افزایش جابه‌جایی‌های جهانی باعث می‌شود کشورهایی که معتبرترین گذرنامه را دارند تضمین و شانس بیشتری برای سفر داشته باشند. از همین‌رو، در سال‌های اخیر درخواست برای گذرنامه دوملیتی بیشتر شده است. اطلاعات تازه‌ای که شرکت «هنلی پاسپورت ایندکس» منتشر کرده نشان می‌دهد کدام کشورها با پایان یافتن پاندمی کرونا شانس بیشتری برای سفر دارند. این اطلاعات از طریق انجمن بین‌المللی حمل‌ونقل جهانی (یاتا) جمع‌آوری شده است که مشخص می‌کند چه تعداد از مقاصد سفر برای ۱۹۹ پاسپورت در دسترس قرار گرفته‌اند. جایگاه گذرنامه‌ها نیز بر اساس شاخص‌هایی چون نیاز نداشتن به ویزا هنگام سفر، امکان دریافت ویزا در فرودگاه و مرز و فرایند و مدت زمان انتظار برای دریافت ویزا تعیین شده است. با توزیع سریع‌تر واکسن این احتمال وجود دارد که بعضی از کشورها از پاسپورتشان امسال استفاده کنند، اما سؤال این است کدام کشور کلید ورود به بیشترین کشورها را به خود اختصاص داده است. دانمارک و استرالیا رتبه پنجم این فهرست را به دست آورده‌اند؛ شهروندان این دو کشور امکان سفرآسان و بدون ویزا به ۱۸۹ کشور را دارند.

ایتالیا، فنلاند و اسپانیا با امکان سفر به ۱۹۰ کشور، در رتبه چهارم این فهرست ایستاده‌اند. کره جنوبی و آلمان که در رتبه سوم قرار گرفته‌اند، می‌توانند آسان یا بدون ویزا به ۱۹۱ کشور سفر کنند. گذرنامه سنگاپور با رتبه دوم این جدول، به ۱۹۲ کشور امکان سفرآسان را دارد. ژاپن با امکان سفر به ۱۹۳ کشور، همانند سال گذشته دارای قوی‌ترین پاسپورت جهان است.

نکته مهم این رتبه‌بندی، خروج انگلیس و آمریکا از فهرست معتبرترین پاسپورت‌های جهان است؛ قدرت گذرنامه این دو کشور برخلاف آنچه تصور می‌شود کاهش یافته است، به‌طوری که اکنون در رتبه هفتم این جدول قرار گرفته‌اند. شهروندان این دو کشور امکان دسترسی به ۱۸۷ کشور را دارند. انگلیس و آمریکا آخرین بار در سال ۲۰۱۴ بالاترین رتبه را داشتند. البته دلیل افت جایگاه گذرنامه این دو کشور دقیق مشخص نیست، اما این گمان می‌رود افزایش احساسات ضدمهاجرتی دولت‌های این دو کشور و البته مدیریت ضعیف و مورد انتقاد آن‌ها در ویروس کرونا، از اصلی‌ترین دلایل باشد.

این اطلاعات همچنین نشان می‌دهد مقاصد مختلف سفر در اروپا رتبه خود را تثبیت کرده و بالاتر از آمریکا و انگلیس قرار گرفته‌اند. بسیاری از کشورهای آسیایی از سال ۲۰۰۶ به خاطر ضعیف بودن پاسپورتشان رنج می‌برند، اما ژاپن برای چند سال متوالی موفق شده قوی‌ترین گذرنامه را در جهان داشته باشد. در ۱۰ سال گذشته، امارات متحده عربی نیز سعی کرده به کشورهای بیشتری امکان دسترسی بدهد و متعاقبا شهروندانش امکان سفرآسان به ۱۷۴ کشور را به دست آورده‌اند، درحالی‌که قبلا به ۶۷ کشور دسترسی داشتند.

تلاش‌های چین در سال‌های اخیر باعث جهش رتبه‌ای از ۹۰ به ۶۸ شده است که به سیاست درهای باز این کشور به روی شهروندان بیشتری از جهان برمی‌گردد. چینی‌ها اینک می‌توانند بدون ویزا یا با ویزای فرودگاهی به ۷۷ کشور سفر کنند. از جمله عواملی که باعث اختلاف فاصله در اعتبار گذرنامه‌ها شده، ویروس کرونا و مدیریت آن بوده است. پیش‌بینی می‌شود با تزریق گسترده واکسن در کشورهای پیشرفته که اقتصاد ثروتمندتری دارند، مثل اتحادیه اروپا، امارات، انگلیس و آمریکا جابه‌جایی جهانی برای برخی کشورها آسان‌تر شود و شهروندان کشورهای درحال توسعه، چون توزیع واکسن در آن‌ها کندتر است امکان کمتری برای گرفتن ویزا در آینده داشته باشند.

زوج رؤیایی زردها در راه قهرمانی

شوت حاج صفی بر قلب حاشیه

مهری مصور
دبیر سرویس ورزش

در روزهایی که تمام حواس فوتبال ایران به رقابت های لیگ قهرمانان آسیا و بازی های چهار نماینده فوتبال ما در این رقابت ها متمرکزشده، بازی هایی از رقابت های لیگ برتر فوتبال ایران در حال برگزاری است و شاید گل مسابقات این هفته بازی سپاهان در خانه نساجی بود که بعد از درگذشت مرحوم نادر دست نشان به نوعی حساسیت این بازی هم افزایش پیدا کرده بود و سپاهان توانست با تک گل سه امتیازی کاپیتان خودش به امتیازات کامل این بازی دست پیدا کند و دوباره صدر جدول را از تیم پرسپولیس پس بگیرد. کسب چهار عنوان قهرمانی از جانب قرمزها در فصول گذشته لیگ برتر فوتبال ایران باعث شده تا رقابت برای رسیدن به عنوان قهرمانی این فصل بسیار جذاب و هیجان انگیز شود و طبیعی است که تیم ها برای سبقت گرفتن از پرسپولیس و اجازه ندادن برای قهرمانی دوباره سرخ ها انگیزه بسیار زیادی داشته باشند. اگر از فرازو نشیب بسیار زیاد استقلال تراکتور و فولاد بگذریم، باید گفت که اکثر قریب به اتفاق هواداران فوتبال در ایران عقیده دارند که سپاهان در این فصل جدی ترین رقیب برای قهرمانی در فوتبال ایران و شکستن این طلسم قهرمان نشدن پرسپولیسی ها خواهد بود.

* هدیه آکادمی کیا به حاج صفی

اما در روزهایی که فشار بسیار زیادی علیه احسان حاج صفی وجود داشت شاید بهترین اتفاق برای او روشن شدن ماجرای تخلف در آکادمی فوتبال مهدی مهدوی کیا بود که خودش قرار بود به عنوان نایب رئیس در فدراسیون علی کریمی کار کند و هرچند که مهدوی کیا بعد از اتفاق انتخابات فدراسیون از حاج صفی حمایت کرد، با این حال طرفداران علی کریمی آن قدر زیاد بودند که در این مدت بتوانند احسان حاج صفی را تحت فشار قرار دهند. ولی بعد از ماجرای فساد سیستماتیک در آکادمی فوتبال کیا به نظر می رسد که فشار از روی کاپیتان سپاهان برداشته شده و این روزها احسان حاج صفی با آرامش بسیار بیشتری می تواند فوتبال خودش را بازی کند و شاید گلی هم که وارد دروازه نساجی مازندران کرد به نوعی حاصل این آرامش و انگیزه ای بود که در این مدت به او تزریق شد.

* فحاشی روی سقف منزل

درباره این موضوع نباید تردیدی داشت که اگر در روز انتخابات رئیس فدراسیون فوتبال ایران هر ورزشکار دیگری به جز احسان حاج صفی بود و رأی خودش را مطابق میل سرخابی ها به داخل صندوق نمی انداخت، این طور هجمه رسانه ای علیه او ایجاد نمی شد. ولی حاج صفی به نوعی بدشانس هم بود که محاسباتش درست از آب درنیامد و به واسطه سابقه طولانی بازیگری اش در تیم سپاهان و البته تراکتور بعد از انتخابات فدراسیون فوتبال به نوعی در مقابل علی کریمی قرار گرفت و این موضوع برای مدت ها باعث آزار روحی و روانی این بازیکن هم شده بود. کار تا این مرحله پیش رفت که حتی در روزهایی که هواداران فوتبال امکان حضور در استادیوم را ندارند، همان اندک طرفداری هم که بیرون از استادیوم برفراز منازل مسکونی شاهد تماشای بازی های احسان حاج صفی هستند به خودشان اجازه می دهند تا علیه او به نوعی فحاشی کنند تا حمایت خودشان را از علی کریمی و دیگر پرسپولیسی های فوتبال ایران نشان دهند.

* زوج طلایی

بعد از جدایی احسان حاج صفی از سپاهان و رفتنش به یونان که چند سالی طول کشید، همیشه هواداران سپاهان معتقد بودند که کاپیتان جوانشان باید در بازگشت دوباره به جمع زردها اضافه شود. اما پیوستن او به تراکتور و پولی که زنوزی بابت گرفتن رضایت نامه حاج صفی خرج کرد، به نوعی روابط احسان را با هواداران سپاهان تا حدودی خاکستری کرد و خیلی از اصفهانی ها اعتقاد داشتند که حاج صفی باید تحت هر شرایطی به اصفهان برگردد و دوباره پیراهن سپاهان را برتن کند. با این حال، پیوستن محرم نویدکیا به سپاهان و نشستن او روی نیمکت این تیم شاید بهترین بهانه بود تا رفیق قدیمی اش را به اصفهان بازگرداند و حاج صفی بعد از مدت ها تلاش سرانجام موفق شد رضایت مالک متمول تراکتور را جلب کند و به اصفهان بازگردد تا حضور دوباره او در ترکیب سپاهان امید و انگیزه را به اردوی این تیم بازگرداند.

* شوت احسان به قلب حاشیه

گل زیبای احسان حاج صفی به نساجی که می تواند در لیست زیباترین گل های این فصل لیگ برتر هم قرار بگیرد خط قرمزی بود بر تمام حاشیه های این چند وقت اخیر که احسان حاج صفی را آزار می داد. از زمان انتخابات فدراسیون تا به امروز او نتوانسته بود به خوبی در ترکیب سپاهان نقش خودش را نشان دهد، ولی همین گل سه امتیازی که حتی می تواند سرنوشت قهرمان لیگ را هم عوض کند شروع دوباره احسان حاج صفی را در تیم سپاهان رقم زد و محرم می تواند در بازی های بزرگ بعدی تیمش که در مقابل مدعیان لیگ برگزار می شود از احسان حاج صفی به عنوان یک مهره تأثیرگذار و باانگیزه در ترکیب تیمش استفاده کند.

حاج صفی به عنوان بازیکنی که حتی بازوبند کاپیتانی تیم ملی را هم روی بازو بسته و از لحاظ آمار بازی های ملی جایگاه بسیار مناسبی دارد، در طول این فصل می تواند یک فرمانده مقتدر ترکیب سپاهان باشد. سبک بازی او دست محرم را باز گذاشته تا در همه پست های زمین از این بازیکنان استفاده کند.

نبود یک بازیکن با برند بین المللی در سال های قبل یکی از مشکلات اصلی سپاهان بود و باوجوداینکه بازیکنان جوان و آینده داری در ترکیب تیم حضور داشتند غیبت بازیکنانی مثل احسان حاج صفی که در کلاس ملی بازی می کند به نوعی نقطه ضعف سپاهان لقب گرفته بود.

به نظر می رسد که در ادامه حضور احسان حاج صفی به عنوان یک بازیکن با برند ملی در کنار بقیه بازیکنان باکیفیت این تیم بتواند سپاهان را اصلی ترین مدعی قهرمانی در رقابت های لیگ امسال معرفی کند.

اتفاق روز

سرنوشت المپیک و سهراب به کلمبیا گره خورد

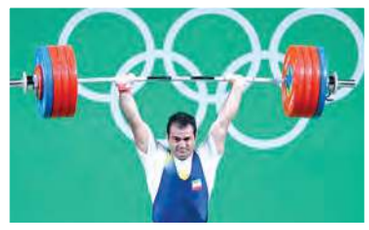

سباراد
خبرنگار

به حدنصاب نرسیدن امتیازات سهراب مرادی در مسابقات آسیایی ازبکستان، ماراتن کسب سهمیه المپیک در رشته وزنه برداری را به ایستگاه آخر کشاند. با تغییر سیستم کسب سهمیه المپیک در رشته وزنه برداری، به جای تعیین سهمیه برای اوزان، سهمیه به ورزشکاران می رسد که این موضوع کار وزنه برداران برای رسیدن به میدان بزرگ المپیک را دشوار کرده است. با نظر فدراسیون جهانی وزنه برداری، دو سهمیه توکیو برای کشورمان در نظر گرفته شده و با نظر مسئولان فدراسیون کشورمان، سهراب مرادی و کیانوش رستمی، دو طلایی دوره قبل المپیک، برای رقابت کسب سهمیه مدنظر قرارگرفته و در رویدادهای انتخابی مختلف به روی سکو رفتند. بر اساس سیستم کسب سهمیه، هشت نفر اول رنکینگ اوزان المپیکی به همراه بهترین نفر هر قاره در رنکینگ، صاحب سهمیه می شوند، اما سهراب مرادی و رستمی در مسابقات انتخابی امتیازات لازم را کسب نکرده اند و تنها شانس آن ها کسب عنوان بهترین وزنه بردار قاره است؛ اما برای تحقق این هدف نیز با رقبای سرسختی مواجه شده اند و دو حریف چینی و قرقیزی آن ها حسابی دردسرساز شده اند. در رقابت های قهرمانی آسیا که در ازبکستان در جریان است، سهراب مرادی و همچنین کیانوش رستمی از شانس بسیار بالایی برای کسب حداکثری امتیاز و دستیابی به سهمیه المپیک برخوردار بودند، اما عملکرد هیچ کدام در حد انتظار نبود. ورزش اصفهان که هنوز نتوانسته سهمیه ای برای المپیک توکیو کسب کند، امیدواری زیادی داشت در تاشکند ازبکستان این طلسم شکسته شود اما این اتفاق رخ نداد. مرادی با مهار وزنه ۱۷۴ کیلوگرم، به مدال برنز تک ضرب رسید. او در دو ضرب وزنه ۲۱۰ کیلوگرمی را بالای سر برد و با احتساب مدال نقره دوضرب، در مجموع هم مدال نقره آسیا را کسب کرد و با رکورد ۳۸۴ کیلوگرمی که به ثبت رساند، ۹۵۲ امتیاز کسب کرد و مجموعا به امتیاز ۳۰۸۹ رسید. مرادی از لحاظ امتیازی از وزنه بردار قرقیزعقب است و مسابقات گزینشی کلمبیا، آخرین شانس او برای قرارگرفتن در جمع مسافران توکیوست. این وزنه بردار لنجانی که مدت ها با مصدومیت دست و پنجه نرم کرده و همین مصدومیت ها مانع از حضور او در چند رویداد انتخابی و کسب امتیاز لازم شده است، در شرایط اوج شانس تکرار طلای المپیک را دارد اما فعلا مانع بزرگ کسب سهمیه پیش روی اوست.

توضیحات روابط عمومی آبفای استان اصفهان در مورد ادعاهای مطرح شده در خصوص ناسالم بودن آب شرب اصفهان ۴

از شهروندان عزیز درخواست می شود به ادعاهای واهی توجه نکرده و به سلامت آب شرب شبکه آبرسانی اصفهان بزرگ که به صورت مداوم توسط کارشناسان محترم مرکز بهداشت و شرکت آب و فاضلاب مورد پایش های میکروبی، شیمیایی و آلاینده های معدنی و آلی قرار می گیرد اطمینان داشته باشند.

با سلام و آرزوی قبولی طاعات و عبادات مردم شریف و روزه دار استان اصفهان

به استحضار می رساند متاسفانه هر از گاهی برخی افراد ناآگاه و سودجو با انتشار فیلم و مطالبی در فضای مجازی، سلامت آب آشامیدنی اصفهان را زیر سوال برده و موجب نگرانی و تشویش اذهان عمومی می شوند.

در تازه ترین اقدام فردی که چهره خود را نشان نمی دهد با استفاده از دستگاه الکترولیز و اکسیده کردن املاح موجود در آب و ارائه اطلاعات نادرست، ادعای ناسالم بودن آب شرب شبکه آبرسانی اصفهان را مطرح می کند. به اطلاع شهروندان گرامی می رساند آب آشامیدنی باید حاوی املاح معدنی مفید مانند کلسیم، منیزیم، آهن، سدیم و... بر اساس استاندارد ۱۰۵۳ بوده تا برای آشامیدن مناسب و مفید باشد در غیر این صورت همچون آب مقطر که فاقد هرگونه املاح معدنی است، نوشیدن آن نه تنها مفید نیست بلکه برای سلامتی افراد نیز مضر می باشد. با توجه به این موضوع، وقتی الکترودهای فلزی داخل آب آشامیدنی قرار می گیرد، توسط املاح موجود در آب، اکسید شده و ایجاد رنگ می کند ولی در آب مقطر به خاطر این که فاقد املاح است، واکنشی ایجاد نشده و رنگ آب تغییر نمی کند.

در این فیلم همچنین از tds به عنوان سختی آب یاد می شود در حالی که tds به کل جامدات محلول در آب گفته می شود که استاندارد آن ۱۵۰۰ میلی گرم بر لیتر است و اتفاقا tds آب نمایش داده شده در فیلم عدد ۳۳۶ است که نشان می دهد این آب بسیار خوب و در حد استاندارد است.

از سوی دیگر میزان استاندارد سختی آب شامل کربنات ها و بیکربنات های کلسیم و منیزیم ۵۰۰ میلی گرم بر لیتر است که باز هم عدد ادعایی در فیلم پایین تر از حد استاندارد و بیانگر سلامتی آب است. بر همین اساس از شهروندان عزیز درخواست می شود به این گونه ادعاهای واهی توجه نکرده و به سلامت آب شرب شبکه آبرسانی اصفهان بزرگ که به صورت مداوم توسط کارشناسان محترم مرکز بهداشت و شرکت آب و فاضلاب مورد پایش های میکروبی، شیمیایی و آلاینده های معدنی و آلی قرار می گیرد اطمینان داشته باشند. در پایان شرکت آب و فاضلاب استان اصفهان حق پیگیری قضایی و شکایت از کسانی را که با انتشار این گونه مطالب غیرعلمی، موجب تشویش اذهان عمومی و نگرانی مردم شریف را فراهم می کنند برای خود محفوظ می داند.

روابط عمومی و آموزش همگانی شرکت آب و فاضلاب استان اصفهان

آغاز برداشت خوشبوترین گل هستی در کویر

برداشت گل محمدی از گلستان های شهرستان کویری آران و بیدگل در استان اصفهان آغاز شد.

به گزارش روابط عمومی شهرستان، مدیر جهاد کشاورزی آران و بیدگل سطح زیر کشت گل محمدی در این شهرستان را ۱۸۰ هکتار بیان کرد و گفت: از هر هکتار به طور متوسط ۴ تن گل تر برداشت می شود. مصطفی آبانی افزود: در ۳۰ مرکز فرآوری سنتی و صنعتی این شهرستان گلاب ناب، اسانس، مربا و گل خشک تولید می شود. رئیس اداره تولیدات گیاهی و دامی جهاد کشاورزی شهرستان اران و بیدگل نیز گفت: پیش بینی می شود با توجه به استقبال کشاورزان سطح زیر کشت این محصول تا سال آینده به ۳۰۰ هکتار برسد.

هادی یغماییان افزود: با توجه به نیاز آبی پایین و همچنین مقرون به صرفه بودن کاشت گل محمدی چند سالی است که در بین کشاورزان شهرستان رواج یافته است. عباس مصلحی رئیس تعاون روستایی آران و بیدگل گفت: برای حمایت از کشاورزان گل کار، خرید توافقی گل از مرحله کاشت تا تولید محصول و فرآوری آن در این شهرستان انجام می شود.

افزایش کیفیت شبکه همراه اول در شهرضا

با ارتقاء تکنولوژی سایت های همراه اول در روستاهای شهرستان شهرضا، کیفیت شبکه این اپراتور در این مناطق افزایش یافت.

به گزارش روابط عمومی مخابرات منطقه اصفهان، در راستای توسعه و بروزرسانی شبکه همراه اول در مناطق روستایی، با نصب تجهیزات برروی سایتهای BTS در روستاهای یحیی آباد و قصرچم از توابع شهرستان شهرضا، تکنولوژی این سایت ها به 3G ارتقاء یافت.

گفتنی است روستای یحیی آباد در فاصله ۴۰ کیلومتری جاده شهرضا شیراز و روستای قصرچم در پنج کیلومتری جاده شهرضا - سمیرم قرار دارد.

لازم به ذکر است کارشناسان مخابراتی در طراحی نسل سوم و چهارم تلفن همراه کوشیده اند حجم بیشتری از داده های دیجیتال را در سیگنال های رادیویی بگنجانند و به این ترتیب سرعت و کارایی شبکه خود را افزایش دهند.

آگهی مفقودی

برگ سبزخودرو مزدا وانت، به شماره انتظامی ۱۳- ۹۹۳ ص ۱۲ و شماره شاسی NAGAPX۲PC۱۸D ۰۵۶۳۸ و شماره موتور FE۵۲۳۵۳۴ مفقود گردیده و از درجه اعتبار ساقط است.

رشد ۱۱ درصدی کمک ها به بهزیستی در سال ۹۹/ اجرای طرح "پویش همدلی" در ماه رمضان

معاون مشارکت های مردمی بهزیستی اصفهان گفت: از اقدامات مهم پایان سال ۱۳۹۹ راه اندازی پویشی به نام پویش نوروز شاد بود که جمع دریافت کمک های نقدی و غیرنقدی از بخش های دولتی و غیردولتی بالغ بر ۶۳ میلیارد ریال شد. به گزارش روابط عمومی اداره کل بهزیستی استان اصفهان، علی اصغر شاهزیدی در گفت وگو با خبرنگار ایمنا، با بیان این که یکی از طرح های بهزیستی در سال ۹۹ کمک به دانش آموزان و دانشجویان تحت پوشش بهزیستی بود، اظهار کرد: دریافت کمک های نقدی و غیرنقدی و خدمات بهزیستی اصفهان در سال گذشته بالغ بر ۷۹۰ میلیارد ریال بود که نسبت به سال ۹۸ حدود ۱۱ درصد افزایش مثبت داشته است. وی تصریح کرد: هرسال در ماه مبارک رمضان برنامه ای به نام ضیافت رمضان وجود داشت که شامل دریافت کمک های نقدی و غیرنقدی، بازدید از منازل مددجویان و سفره های افطار مددجویان و دریافت بسته های خشکبار و مواد غذایی بود که امسال به دلیل محدودیت های کرونایی، انجام این اقدامات میسر نبود.

معاون مشارکت های مردمی اداره کل بهزیستی اصفهان با اشاره به آغاز افتتاح طرح "پویش همدلی" اضافه کرد: امسال دعوت مردم به سفره های افطار، دریافت و طبخ غذاهای گرم به دلیل وجود ویروس کرونا میسر نیست و پویشی در حال افتتاح است به نام "پویش همدلی" که توسط مؤسسات خیریه ای که مجوز رسمی از بهزیستی دارند، انجام می شود. همچنین در پایان مبارک رمضان جمع آوری زکات فطره را خواهیم داشت.

شاهزیدی گفت: از همه شهروندان درخواست داریم در ماه مبارک رمضان که ماه قرب الهی است، همچنان که پیشتر حامی نیازمندان بودند و هستند از کمک به بهزیستی دریغ نکنند.

جالب است بدانید که با طب سوزنی می‌توان برای همیشه از آلرژی بهاری رهایی یافت. در حقیقت این یک اثر دائمی است که در طول عمر مشکل حساسیت فرد برطرف می‌شود.

رهایی از آلرژی بهاری با طب سوزنی

داروهای حساسیتی سرپوشی بر علائم آلرژی است

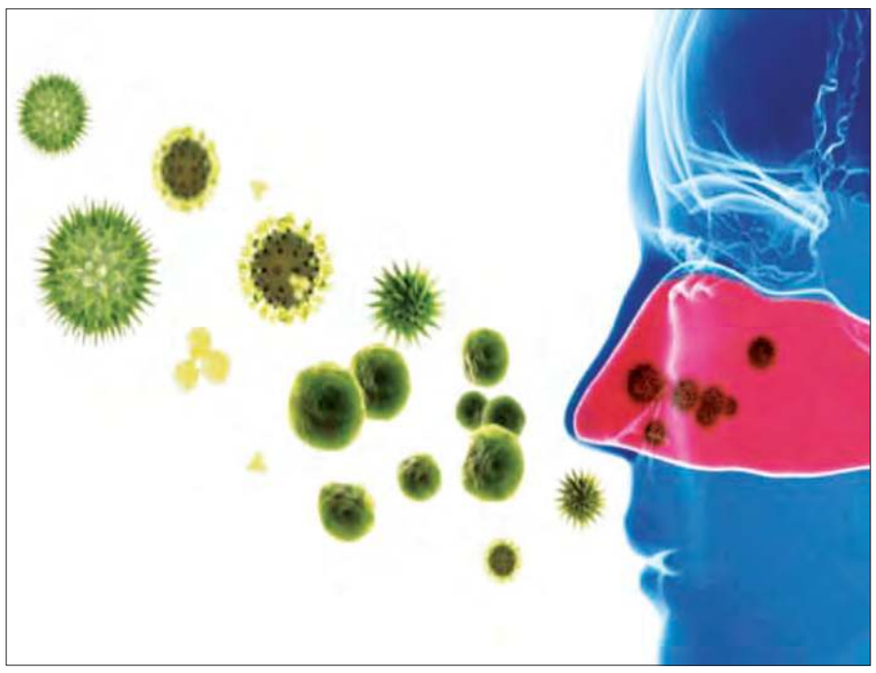

حالا که در فصل بهار هستیم، آلرژی بهاری به سراغ بعضی از افراد آمده و گاه چنان شدید است که آن‌ها را کلافه می‌کند: از طرفی، علائم آن اذیت‌کننده است؛ از سوی دیگر، مداوا نشدن و مزمن شدن بیماری، نگرانی‌های زیادی را برای افراد به دنبال دارد. شما می‌توانید با کمک طب سوزنی برای همیشه از این اختلال رهایی یابید. بدین منظور توصیه می‌کنیم صحبت‌های دکتر الهه حاجی‌صادقی، محقق و متخصص طب سوزنی را بخوانید.

آلرژی بهاری اغلب در اثر گرده‌های گیاهان ایجاد می‌شود و علائم گوناگونی دارد که از جمله می‌توان به عطسه، آبریزش بینی، سرفه، قرمزی چشم‌ها و در بعضی مواقع انسداد بینی، خارش چشم، بینی و پوست و یا خواب‌آلودگی اشاره کرد.
همچنین گاهی این علائم با علائم سینوزیت، آسم و بیماری‌های تنفسی همراه می‌شود و به آن شدت می‌بخشد و گاه علائم آن در تمام طول سال بیماران را مبتلا می‌کند و آن‌ها مجبور به استفاده از انواع داروهای ضد حساسیتی هستند.
این در حالی است که این نوع داروها بدون توجه به مشکلات اساسی درمورد سیستم ایمنی، تنها سرپوشی بر این علائم هستند. ضمن آنکه برای برخی افراد هیچ اثری ندارد.
درواقع سلول‌های بدن برای جلوگیری از مسموم شدن خود ماده‌ای به نام هیستامین از خود ترشح می‌کنند تا از خود دفاع کنند و خود را نجات دهند، اما وقتی داروی آنتی هیستامین مصرف می‌شود، موجب فلج شدن سلول‌ها می‌شود و سلول‌ها دیگر نمی‌توانند هیستامین لازم را در بدن فرد تولید و ترشح کنند.
آنچه در این خصوص مهم است این است که بدانیم علت بروز این اختلال چیست؛ دلیل بیماری عملکرد ضعیف ارگان‌های داخلی بدن از جمله ریه، طحال، کلیه و قلب است و از طرفی، بنا به اعتقاد طب سنتی ضعف انرژی حیاتی باعث می‌شود باد و سرما و عوامل حساسیت‌زا وارد بدن شود و دفاع بدن را ضعیف کند و به التهاب و قرمزی چشم و بینی و... بینجامد.
در ضمن افرادی که در برابر سرماخوردگی و سایر عفونت‌های تنفسی مقاومت ندارند، بیشتر مستعد ابتلا به آلرژی هستند. از این رو، برای درمان باید به فکر تقویت سیستم ایمنی و انرژی حیاتی بدن بود که مؤثرترین و مفیدترین راه بدین منظور استفاده از طب سوزنی است.
تحقیقات زیادی نیز نشان داده است که استفاده از طب سوزنی، به علت تحریک گردش خون، لنف و سیستم عصبی و اثری که روی عملکرد سلول‌ها، اندام‌ها و دفع مواد زائد از بدن دارد، می‌تواند سیستم ایمنی را در فرد تعدیل کرده و اثرات ضدالتهابی بر جای بگذارد.

نحوه درمان با طب سوزنی

این روش با استفاده از قراردادن سوزن‌های بسیار ظریف در بدن (حدود ۳۰ دقیقه)، ارگان‌های بدن را از طریق اعصاب حسی و حرکتی تنظیم می‌کند و با کنترل و افزایش خون‌رسانی، باعث افزایش انرژی و از بین رفتن ضعف در افراد می‌شود.
از طرفی عوامل عصبی و روانی را کنترل می‌کند و با کنترل سلول‌های حساسیت‌زای بدن جلوی تکثیر و واکنش شدید آن‌ها را می‌گیرد و از طرف دیگر، با تقویت مخاط‌های چشم و بینی، جلوی آبریزش و خارش شدید را گرفته و به مرور باعث رفع سرفه و عطسه می‌شود.
درواقع سوزن‌ها که به داخل کانال‌های خاص یا نقاط طب فشاری در بدن وارد می‌شوند، باعث می‌شود که انسداد در مسیر برداشته شده و منجر به هماهنگی تعادل و جریان آزاد نیروی زندگی در سراسر بدن شود.
البته توصیه می‌شود هم‌زمان با دوران طب سوزنی، مواد غذایی بهبوددهنده سیستم ایمنی مثل ویتامین C، منیزیم و بتاکاروتن مصرف شود.

دکتر الهه حاجی‌صادقی

برای درمان باید به فکر تقویت سیستم ایمنی و انرژی حیاتی بدن بود که مؤثرترین و مفیدترین راه استفاده از طب سوزنی است

تأثیر دائمی طب سوزنی و دیگر فوایدش

جالب است بدانید که با طب سوزنی می‌توان برای همیشه از بیماری آلرژی بهاری رهایی یافت. در حقیقت این یک اثر دائمی است که در طول عمر مشکل حساسیت فرد به راحتی برطرف می‌شود.
علاوه بر آن، بسیاری از بیماری‌هایی که با واکنش‌های حساسیتی همراه هستند، مثل آسم، سینوزیت، گرفتگی صدا، گرفتگی بینی، گرفتگی مجاری اشکی، اگزما، کهیر، عفونت‌های حساسیتی پوستی و سرفه‌های حساسیتی خشک یا خلط‌دار را درمان می‌کند.
طب سوزنی همچنین می‌تواند با بازگرداندن سیستم ایمنی بدن به حالت طبیعی، آلرژی به مواد غذایی را هم درمان کند.
گفتنی است که درمان با طب سوزنی معمولا یک بار در هفته و حدود شش هفته ادامه می‌یابد و هیچ‌گونه عوارض جانبی برای فرد ندارد.

تندرستی

متهمان لک‌های صورت و بدن

رعایت نکردن آداب غذایی باعث اختلال‌های پوستی می‌شود

پوست سالم منعکس‌کننده سلامت است و این امر نیازمند ورزش منظم، خواب کافی، قطع مصرف سیگار و جلوگیری از قرارگرفتن در معرض نور خورشید و نیز یک رژیم غذایی همراه با مواد مغذی باارزش است. علاوه بر این، رعایت آداب غذایی تأثیر زیادی در پوست شفاف و سالم دارد.

عوامل اصلی اختلال‌های پوست

امروزه یکی از عوامل اصلی اختلال‌ها و مشکلات پوستی، رعایت نکردن آداب غذایی است؛ به طوری که گاه به وقت صرف غذا اهمیت نمی‌دهید یا پرخوری می‌کنید.
از طرف دیگر هر نوع غذایی را هرچند هم ناسالم و مضر باشد، مصرف می‌کنید. درضمن آنکه درست غذا را نمی‌جوید و غافل از عوارض آن هستید.

رعایت نکردن آداب غذا و عوارض آن

باید بدانید رعایت نکردن آداب غذاخوردن باعث می‌شود شما معده سالمی نداشته باشید و غذاها هضم خوبی پیدا نخواهد کرد، به همین دلیل بخارهایی ایجاد کرده و باعث یبوست و درنهایت اختلال در پوست اعم از کک‌مک‌ها و خال‌های صورت و بدن و حتی جوش و بثورات خواهد شد.
جالب است بدانید که در روایت آمده است: روزی حضرت عیسی از کنار مرد و زنی گذر کرد و شاهد درگیری بین آن دو بود، زمانی که از علت مشاجره آن‌ها سؤال کرد، مرد توضیحی داد و ابراز کرد که همسر من با اینکه سن کمی دارد ولی چهره او زشت شده است، حضرت به او توصیه‌ای فرمودند که دیگر پوستش دچار مشکل نشود و زیبایی قبلی برگردد.
آن توصیه این بود که تا گرسنه نشدی، دست به غذا نبر و تا سیر نشدی، دست از غذا بکش.
مطمئن باشید که با رعایت این دو نکته بسیار ساده، غذا در معده می‌ماند و فرصت خوبی برای هضم پیدا می‌کند. همچنین با هضم صحیح، دیگر بخاری ایجاد نمی‌کند که فرد یبوست گرفته و پوستش خراب و دچار اختلال شود.
نکته دیگر در سلامت معده و سالم‌سازی آن و خراب نشدن پوست همان‌طور که ذکر کردم، مربوط به جویدن غذاست که افراد زمانی که غذا را خوب نمی‌جوند، هضم را در معده سخت کرده و بازهم مشکل خرابی پوست به بار می‌آورد.

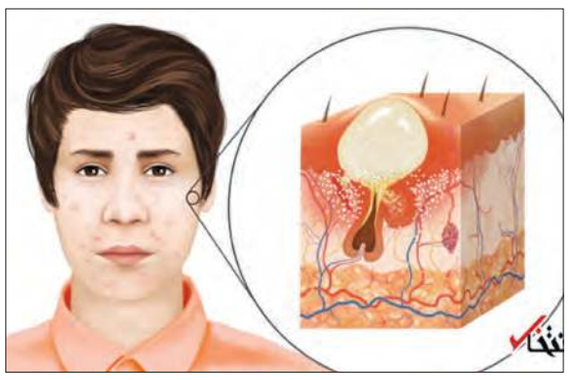

پیشنهاد مؤثر

در کشورهایی مثل غرب آسیا و اروپا که بیشتر از نان‌های باگت یا ساندویچی استفاده می‌کنند و غذاهای آن‌ها نیاز به جویدن خوبی ندارد، کک‌ومک زیاد است و پوست خوبی ندارند؛ ولی در کشورهای شرق آسیا و آفریقا که همیشه غذاهای خشک مصرف می‌کنند و خوب غذاها را می‌جوند، پوست‌های شفاف و بسیار خوبی دارند.
جالب است بدانید حکمت اینکه حضرت علی (علیه‌السلام) نان خود را در ظرفی مخفی کرده‌اند تا کسی به آن روغن نزند و آن را با زانو تکه می‌کرده‌اند چه بوده است؛ این قدر حضرت نانی را سفت و خشک می‌خورده‌اند تا خوب جویده شود و با بزاق دهان مخلوط شود و هضم خوبی داشته باشد تا معده و پوست را خراب نکند.

جواد کاردان‌پور
کارشناس طب سنتی و کارشناس مشاور تغذیه سالم

رمضانه

نوشیدنی‌های روزه‌داری

با چه شربت‌هایی تشنگی را برطرف کنیم؟

خوردن شربت‌های سنتی یکی از مهم‌ترین روش‌های درمانی برای رفع عطش در فصل گرما است. این روزها به علت مشغله و گرفتاری مردم کمتر به شربت‌های سنتی اهمیت می‌دهند و ترجیح می‌دهند که از نوشیدنی‌های سریع و راحت و صنعتی استفاده کنند، ولی برای رفع تشنگی و گرمازدگی باید مصرف انواع شربت‌های خانگی و گیاهی را به نوشیدنی‌های صنعتی ترجیح داد. به خصوص حالا که ماه رمضان است، برای روزه‌داری شربت‌های خانگی بسیاری هستند که می‌توانند به رفع عطش کمک زیادی کنند. شربت خاکشیر، تخم شربتی، لیموترش، سکنجبین و برخی از عرقیات از جمله نوشیدنی‌های سنتی هستند که قدیمی‌ها نوشیدن آن‌ها را برای رفع عطش و خنک شدن بسیار کارساز می‌دانند.
آن‌ها معتقد هستند شربت این گیاهان با تعادل در تعریق بدن از گرمازدگی جلوگیری می‌کند و می‌تواند برای مدت زیادی آب بدن را تأمین کرده و فرد را از تشنگی مفرط مصون دارد.

سکنجبین: شربت سکنجبین که بیشتر در زمان‌های قدیم استفاده می‌شده برای رفع عطش بسیار مفید است. این شربت ایرانی دارای طبیعت سرد و خنک بوده و تمام منافع سرکه را دارد. ضمنا به «صفرابر» مشهور است. بنابراین افراد صفراوی بهتر است از مصرف این شربت غافل نشوند. هنگامی هم که با شربت سکنجبین خیار رنده‌کرده می‌نوشید، تشنگی را بهتر رفع و از التهاب ناشی از گرما می‌کاهد.

عرق شاه‌تره: یکی از بهترین و ساده‌ترین روش‌های رفع عطش به‌ویژه برای افراد روزه‌دار، گنجاندن عرق شاه‌تره به‌عنوان نوشیدنی است. این نوشیدنی را در زمان افطار استفاده کنید. بعد از آن نیم تا یک ساعت غذای سنگین مصرف نکنید. بعد از خوردن غذا یک ساعت صبر کنید و یک لیوان دیگر عرق شاه‌تره را میل کنید. نوشیدن این عرق گیاهی لطیف برای افرادی که معده و دستگاه گوارش آن‌ها حساس است، نیز بسیار مناسب است. نوشیدن این عرق گیاهی دو تا سه فنجان و در فاصله افطار تا سحری موجب کاهش احساس تشنگی و باعث نگه‌داشتن آب بدن می‌شود. در حقیقت روزه‌داران با مصرف این نوشیدنی گیاهی می‌توانند میزان مقاومت بدنشان را در این روزهای گرم افزایش دهند.

عرق کاسنی: یکی از عرق‌های مناسب رفع تشنگی، عرق کاسنی است. این نوع از عرق، طبع سردی دارد و علاوه بر رفع عطش، برای برطرف کردن کبد چرب مناسب است. همچنین باعث می‌شود دچار گرمازدگی نشوید و در تابستان نیاز به نوشیدن آب مکرر نداشته باشید. کسانی که روزانه دو فنجان عرق کاسنی بنوشند، به تقویت سیستم بدن، عملکرد معده و روده خود کمک می‌کنند.

عرق بیدمشک: عرق خوشبوی بیدمشک یکی دیگر از عرقیات مناسب رفع تشنگی است. می‌توانید با درست‌کردن شربت‌هایی مثل خاکشیر و تخم شربتی کمی عرق بیدمشک هم اضافه کنید تا ضمن کمک به رفع عطش و گرمازدگی، از خواص آرامش‌بخشی آن‌ها استفاده کنید.

چند نکته

- از شکر برای شیرین‌کردن این شربت‌ها استفاده نکنید. زیرا با این کار تمام فواید این شربت‌ها را خنثی کرده و حتی برای بدن خود ضرر را به ارمغان می‌آورید. شکر برای افراد دیابتی و چاق بسیار مضر است. پس یا بدون شیرینی مصرف کنید یا شیرین‌کننده طبیعی به کار ببرید.
- توجه داشته باشید که بر اساس شرایط پیش‌آمده سعی کنید شربت‌های خانگی درست کنید و از مصرف شربت‌ها در کافه‌ها و فروشگاه‌های عمومی خودداری کنید.

الهام طاهری
کارشناس ارشد گیاهان دارویی

سبد غذایی

تغذیه سالم و ناسالم

تغذیه به‌طور مستقیم بر رشد، تکامل، تولیدمثل و سلامتی وضعیت ذهنی و فیزیکی هر فردی تأثیرگذار است.
همچنین سلامتی بیش از هر عامل جداگانه دیگر، به تغذیه بستگی دارد.
جالب است بدانید گاندی می‌گوید: این یک حقیقت بزرگ است که بگوییم انسان از نوع تغذیه‌اش شناخته می‌شود.
پس اگر واقعا به تغذیه و سلامتی خود علاقه‌مند هستید، توصیه می‌کنم این مطلب را بخوانید.

بهترین‌ها

بهترین و سالم‌ترین مواد خوراکی مورد تأکید طب سنتی عبارت‌اند از:
عسل، خرما، شیره انگور، شیره خرما و شیره توت، زیتون، انگور، انجیر، سیب، به، انار، برگ چغندر، زردک، کدوتنبل، آووکادو، انبه، کنجد، سمنو، موز، انواع توت، کلم بروکلی، انواع کلم، خربزه، طالبی، کرفس، سبزی خوردن و خرفه، بادمجان، باقلا، عدس، کشمش، مویز، کاسنی، ارده، کره بومی (دوغی)، روغن زیتون، روغن ارده (کنجد)، روغن زرد کرمانشاهی، روغن دنبه، لپه، نخود، جوانه گندم، جوانه یونجه، جوانه شبدر، برنج سبوس‌دار، نان گندم سبوس‌دار، جودوسر (یولاف)، تخم کتان خوراکی، سیر و پیاز، فلفل قرمز و سبز، سیاه‌دانه، زعفران، قهوه، دارچین، زردچوبه، آویشن، نمک دریا، رازیانه، سرکه انگبین عسلی، بادام، بادام‌هندی، پسته، گردو، زنجفیل، اسطوخدوس، رزماری، زیره، هل، گل‌گاوزبان، آلوچه براقانی، تخم‌مرغ بومی، میگو، گوشت (بره، شتر، کبوتر، خروس بومی، بلدرچین، کبک و بوقلمون، گنجشک، شترمرغ، سرکه سیب خانگی و سرکه انگور خانگی، مخمر آبجو، ماءالشعیر.

بیماری‌زاترین‌ها

ناسالم‌ترین و بیماری‌زاترین مواد خوراکی از نظر طب سنتی عبارت‌اند از:
قند و شکر، چای سیاه و سبز صنعتی، آب یخ، نوشابه‌های گازدار و صنعتی، دلستر و ماءالشعیر با طعم میوه، نمک تصفیه شده یددار، آرد و برنج سفیدشده، شیرینی‌های قنادی، انواع نان‌های ساندویچی و نان باگت و نان لواشک، میوه‌ها و صیفی‌جات گلخانه‌ای و غیرفصل، روغن‌های نباتی و صنعتی و مخصوص سرخ‌کردنی (سویا، کلزا یا کانولا، پالم، پنبه‌دانه، هسته انگور، آفتاب‌گردان، ذرت و...)، لبنیات پاستوریزه، گوشت گاو (سوسیس و کالباس و همبرگر و...)، گوشت مرغ و تخم‌مرغ ماشینی و صنعتی، انواع ماهی‌های پرورشی، انواع سس‌های سفید و قرمز، انواع ماکارونی و لازانیا، انواع شکلات و آب‌نبات، انواع پفک و یخمک و چیپس و بستنی، زولبیا و بامیه، انواع کنسرو و کمپوت و ساندیس و....

محدودیت‌ها

مواد خوراکی که باید بسیار کم‌مصرف و حتما با مصلح مصرف شود، عبارت‌اند از:
- ماست و شیر و دوغ پاستوریزه بدون مصلح؛
- خیار و گوجه‌فرنگی؛
- رب گوجه؛
- هندوانه؛
- قارچ؛
- اسفناج؛
- سالاد؛
- آب‌غوره؛
- ماش؛
- ماهی به‌خصوص به همراه تخم‌مرغ و ماست و ترشی.

چند توصیه

- بهترین غذا آبگوشت با گوشت گوسفند است.
- بهترین روغن، روغن حیوانی است، روغن کنجد و زیتون هم بهترین روغن گیاهی است.
- بهترین نان، نان‌های سبوس‌دار مثل نان سنگک است.
- بهترین نوشابه، سرکه انگبین است که ترکیب مقداری عسل، سرکه و عرق نعناع است.
- بیش از ۱۰۰ نوع چای هم‌اکنون در کشور ما موجود است که متناسب با مزاج‌ها مصرف آن‌ها توصیه می‌شود. مثل چای کوهی، گل‌گاوزبان، سنبل‌الطیب، گزنه، زنجبیل، گل نسترن، پونه بابونه، دارچین، آویشن، استوخودوس و... همراه کمی عسل.
- به‌جای قند و شکر، استفاده از خرما، ارده شیره، انواع میوه‌ها، کشمش، توت خشک، بسیار مناسب است.
- بهترین ظرف که هم کمبودهای خون بدن را جبران کرده و هم موجب میکروب‌زدایی از غذا می‌شود، ظروف سنگی و مسی است که سفارش ائمه معصومین (ع) و در کشور ما رایج بوده است.
- بهترین تنقلات آجیل‌های طبیعی هستند که به جهت طبع گرمشان بیشتر مفید هستند (مصرف آجیل‌ها جزو فرهنگ عمومی بوده است).
- سرکه سیب و انگور خانگی به‌اندازه لازم بسیار توصیه‌شده است.
- با خوردن انواع آش‌ها دچار مریضی نخواهید شد. (نام آشپزخانه امروزی مسما شده است.)
- غذاهای خورشتی سنتی و غذاهای سرخ نشده توصیه می‌شود.
- همراه غذا، مصرف سبزی خوردن به‌ویژه نعنا به جای سالادهای امروزی توصیه می‌شود
- لبنیات پرچرب و دست‌نخورده مصرف شود. البته از جای مطمئن خریداری و حتما جوشانده شود.
- حبوبات به‌خصوص نخود مصرف شود (اگر خیسانده و آب آن دور ریخته شود موجب نفخ نمی‌شود).

محمود ابراهیمی
کارشناس تغذیه و طب سنتی
و کارشناس علوم آزمایشگاهی

نیم‌نگاه

خشک‌شدن رودخانه زاینده‌رود باعث شد شمار زیادی از کشاورزان استان با مشکلات تأمین حقابه روبه‌رو شوند. در این میان وضعیت دشت برخوار که محل تأمین زندگی بسیاری از کشاورزان بود، نگران‌کننده بوده و نیازمند توجه جدی مسئولان است.

تلاش برای نجات دشت بزرگ برخوار

مدیران کشوری و استانی از نزدیک در جریان مشکلات کشاورزان قرار گرفتند

عکس: تزئینی است

ناصرحق‌شناس
خبرنگار

با دعوت نماینده شاهین‌شهر و میمه و برخوار در مجلس شورای اسلامی، رئیس حوضه آبخیز زاینده‌رود و مدیرعامل آب منطقه‌ای استان اصفهان به همراه فرمانداران، مدیران جهاد کشاورزی و نمایندگان کشاورزان دو شهرستان، از کانال‌های آب کشاورزی در کنار هواپیماسازی هساتا حبیب‌آباد و آسیاب‌های آبی باقی‌مانده به‌صورت میدانی بازدید کردند تا در جریان مشکلات کشاورزان قرار گرفته و به رفع آن‌ها اقدام کنند.

نماینده شاهین‌شهر و میمه و برخوار گفت: با توجه به مسئولیت جدید معاونان وزیر نیرو، رئیس حوضه آبریز زاینده‌رود و مدیرعامل آب منطقه‌ای استان اصفهان را برای بازدید میدانی وضعیت نگران‌کننده آبی و تبدیل‌شدن زمین‌های حاصلخیز کشاورزی این دو شهرستان به کویر دعوت کردیم تا در ابتدای شروع مسئولیت‌های خود از مشکلات و بی‌عدالتی‌های صورت‌گرفته در حق کشاورزان این منطقه آگاه شده و برای رفع این مشکلات، برنامه‌ریزی اصولی و کارشناسی و عدالت محور را در تصمیم‌گیری‌ها مدنظر قرار دهند.

حسینعلی حاجی‌دلیگانی ادامه داد: هدف دوم، تبیین حقوق حقه کشاورزان برای مدیران جدید حوزه آب زاینده‌رود و مدیرعامل جدید آب منطقه‌ای استان از حاجی‌آباد و گرگاب گرفته تا حبیب‌آباد و همه شهرها و روستاهای دو شهرستان بود.

او افزود: با بازدید میدانی صورت گرفته از مسیر کانال کنار هسا تا حبیب‌آباد و مزارع لم‌یزرع در طول مسیر، همچنین شنیدن صحبت‌ها و اسناد کشاورزان تااندازه‌ای این نتیجه حاصل شد.

بقایای آسیاب‌های آبی سندی قاطع بر حقابه‌هاست

عضو هیئت‌رئیسه مجلس شورای اسلامی آثار به‌جامانده از آسیاب‌های آبی را سند قاطع و محکم حقابه‌دار بودن این منطقه دانست و تصریح کرد: این آثار و آثار بسیاری دیگر در سطح دو شهرستان حقابه‌داربودن این منطقه را به اثبات می‌رساند.

به گفته او، با کمی تأمل و کار کارشناسی می‌توان به جاری بودن مقدار زیادی آب در این منطقه پی برد که در گذشته می‌توانسته هم‌زمان ۱۲ آسیاب آبی را به حرکت دربیاورد.

این عضو ادوار مجلس یادآور شد: در بازدید از پساب جاده حبیب‌آباد پیشنهاد راهکار اصولی و کارشناسی برای تصفیه و استفاده بهتر در بخش کشاورزی ارائه شد.

پساب برای شهرستان برخوار یک فرصت است

فرماندار شهرستان برخوار در این بازدید با تأکید بر اینکه کانال‌های بل و حاجی‌آباد در منطقه برای جریان آب ایجاد شد که با خشک‌سالی امید کشاورزان را ناامیدکرده و تنش‌های زیادی را به‌وجود آورده است، اظهار کرد: به‌عنوان فرماندار شهرستان با توجه به خروجی ۷۰ میلیون مترمکعبی دبی پساب شمال اصفهان که در شهرستان برخوار وجود دارد، پیشنهاد تصفیه ثانویه آن را ارائه کردم تا با اجرای آبیاری نوین در اختیار کشاورزان قرار گیرد.

عبدالله بنهری افزود: با توجه به تکنولوژی روز و نوین آبیاری، می‌توان با اجرای طرح پساب ثانویه از این آب تصفیه‌شده تا سه برابر، یعنی معادل ۲۱۰ میلیون مترمکعب آب در سال در بخش کشاورزی استفاده کرد و شهرستان را از لم‌یزرع بودن و خشکی نجات داد.

او ادامه داد: این طرح در بازدید، موردقبول مسئولان آبی استان واقع شد که قابلیت اجرا دارد؛ کما اینکه در گذشته این طرح به اطلاع استاندار اصفهان هم رسید و ایشان دستور پیگیری برای اجرای آن را صادر کرد.

عبدالله بنهری در پایان تصریح کرد: در حال حاضر پروپوزال تأسیسات این طرح و مبلغ موردنیاز آن آماده و برای ادامه نیازمند مشارکت کشاورزان و آب منطقه‌ای به منظور نوع تقسیم آن هستیم. ما آمادگی خود را برای ورود به این طرح اعلام می‌کنیم تا اعتبارات لازم، تخصیص و عملیات اجرایی آن آغاز شود.

کشاورزان بی‌عدالتی وزارت نیرو را نمی‌پذیرند

دبیر اجرایی نظام صنفی کشاورزان شهرستان شاهین‌شهر و میمه در این بازدید از وجود ۲۵ هزار هکتار زمین حاصلخیز در زیردست کانال‌های بل و حاجی‌آباد در شهرستان خبر داد و گفت: کشاورزان ۷۰ میلیون مترمکعب آب خریداری کرده و ۸۰ میلیون مترمکعب هم حقابه شهرستان است که درمجموع ۱۵۰ میلیون مترمکعب آب کشاورزی باید به این منطقه اختصاص داده شود؛ اما وزارت نیرو در خوش‌بینانه‌ترین حالت ۱۰ درصد اختصاص می‌دهد که این بی‌عدالتی برای کشاورزان قابل‌قبول نیست.

سعید بیدرام که خود یکی از کشاورزان شهرستان و بازرس صنف کشاورزی استان نیز هست، ادامه داد: ۳۰ سال پیش کشاورزان با فروش طلا و فرش زیرپای خود و گرفتن وام‌های سنگین برای پرداخت بهای آب خریداری شده اقدام کردند؛ این در حالی است که هنوز بعضی از کشاورزان بدهکار بانک و وام‌های دریافتی چندین‌ساله هستند و شاهد زیرپا گذاشتن بندهای قرارداد از سوی وزارت نیرو هستیم و این وزارت خانه به تعهدات خود در قبال کشاورزان عمل نمی‌کند.

شرطی که اختصاص نیافت

بیدرام اجرای آبیاری نوین به‌وسیله کشاورزان را یکی از شروط آب منطقه‌ای برای در اختیار قراردادن آب خریداری شده دانست و بیان کرد: کشاورزان به اجبار با هزینه‌های سرسام‌آور این طرح را اجرا کردند؛ اما با تخصیص ندادن آب به کشاورزان در عمل این طرح‌ها فقط هزینه‌های مالی بر دوش کشاورزان باقی گذاشته است.

او با تأکید بر اینکه با زیرپا گذاشتن بندهای قرارداد از سوی وزارت نیرو و به اجرا گذاشتن وثیقه‌های بانکی کشاورزان به‌وسیله بانک‌ها در عمل عدالت زیر سؤال رفته است، گفت: در سال رفع موانع تولید از مسئولان می‌خواهیم برای نجات کشاورزان دشت بزرگ شاهین‌شهر و برخوار دست یاری کشاورزان را گرفته و مشکلات را مرتفع کنند. یکی دیگر از گله‌مندی‌های کشاورزان که از زبان دبیر اجرایی نظام صنفی کشاورزان بیان شد، تخصیص ۱۶۷ میلیارد تومان برای خسارت عدم کشت کشاورزان استان بود که سهم دو شهرستان را دو میلیارد در نظر گرفتند و از نظر کشاورزان این بی‌عدالتی قابل‌بخشش نیست.

دبیر اجرایی نظام صنفی کشاورزان شهرستان شاهین‌شهر و میمه تصریح کرد: بی‌عدالتی در حق کشاورزان آن‌ها را مجبور به مهاجرت و انجام کارهای دیگر غیر از کشاورزی کرده و این موضوع باعث افسردگی و رنج آن‌ها شده است.

گفتنی است، به دلیل خشک‌شدن رودخانه زاینده‌رود، شمار زیادی از کشاورزان استان اصفهان با مشکلات تأمین حقابه مواجه شدند که این مسئله در فرایند کاشت و داشت و برداشت محصول بر دغدغه آنان افزوده است. اراضی کشاورزی اصفهان حدود ۵۶۳ هزار هکتار معادل ۳,۵ درصد از مساحت استان است که با توجه به محدودیت‌های منابع آب در سال‌های اخیر، فقط حدود ۲۹۰ هزار هکتار آن تحت کشت زراعی و باغی قرار گرفته است. زاینده‌رود به طول بیش از ۴۰۰ کیلومتر به‌عنوان بزرگ‌ترین رودخانه منطقه مرکزی ایران از کوه‌های زاگرس مرکزی سرچشمه می‌گیرد و درنهایت به تالاب بین‌المللی گاوخونی در شرق اصفهان می‌ریزد.

این رودخانه در دهه‌های اخیر به دلیل خشک‌سالی، تراکم جمعیت و افزایش برداشت در فصول گرم با خشکی مواجه می‌شود که این موضوع مشکلات بسیاری را برای بخش‌های آشامیدنی، صنعت، کشاورزی، گردشگری و محیط زیست به وجود آورده است. کشاورزان از معدود اقشار جامعه هستند که بدون وابستگی زیاد به دولت برای خود و خانواده‌شان شغل ایجاد می‌کنند. بسیاری از کشاورزان دو شهرستان دشت برخوار در سال‌های اخیر شغل خود را ازدست‌داده و برخی سوءمدیریت‌ها در تقسیم عادلانه آب، باعث ایجاد ناامنی در منطقه و شکل‌گیری اعتراض‌های محلی و استانی می‌شود.

هنوز بعضی از کشاورزان بدهکار بانک و وام‌های دریافتی چندین‌ساله هستند و شاهد زیرپا گذاشتن بندهای قرارداد از سوی وزارت نیرو هستیم

گلپایگان

تخریب ساخت‌وسازهای غیرمجاز در گلپایگان

شهردار: ساخت‌وساز در حریم شهر نیازمند مجوز جهاد کشاورزی است

معصومه فصاحت
خبرنگار

شهردار گلپایگان با اشاره به ساخت‌وسازهای غیرمجاز در این شهر اظهار کرد: در طرح جامع شهری حریم و محدوده شهر مشخص می‌شود. اگر فردی بخواهد در حریم شهر ساخت‌وساز انجام دهد باید از جهاد کشاورزی مجوز تغییر کاربری بگیرد.

پیمان شکرزاده افزود: جهاد کشاورزی نیز درخواست برای تغییر کاربری را به کمیسیون تبصره یک ماده یک قانون حفظ کاربری اراضی زراعی ارجاع می‌دهد که پس از صدور مجوز تغییر کاربری نیز شخص باید به شهرداری برای گرفتن مجوز ساخت مراجعه کند و شهرداری بر اساس مجوز تغییر کاربری صادره از جهاد با احداث بنا به همان میزان موافقت می‌کند.

او تصریح کرد: برخی بدون کسب پروانه یا برخلاف پروانه دریافتی ساخت‌وساز انجام می‌دهند که در شهر گلپایگان تعداد ساخت‌وسازهای بدون پروانه (در محدوده قانونی و حریم شهر) تقریبا ۱۰ تا ۱۵ مورد و ساخت‌وسازهای برخلاف مفاد پروانه ساختمانی تقریبا ۷۰ مورد در ماه است. شکرزاده با بیان اینکه ۹۰ درصد ساخت‌وسازهای غیرمجاز یک سال اخیر به کمیسیون ماده ۱۰۰ ارجاع شده است، ادامه داد: ساخت‌وسازهای صورت گرفته در محدوده قانونی شهر اکثرا مخالف مفاد پروانه ساختمانی است؛ همچنین تخلفاتی که در حریم شهر رخ می‌دهد اکثرا بدون پروانه ساختمانی هستند و شهرداری در راستای وظایف قانونی تمام تخلفات را به کمیسیون ماده صد به منظور رسیدگی ارجاع می‌دهد.

شهردار گلپایگان خاطرنشان کرد: دو اکیپ به صورت روزانه (حتی در روزهای تعطیل) در سطح شهر گشت دارند و با مشاهده ساخت‌وساز غیرمجاز به شهرداری گزارش می‌دهند که با همکاری ریاست دادگستری و دادستان گلپایگان احداث بناهای بدون پروانه در حریم و اراضی کشاورزی شهر شناسایی و حکم به تخریب صادر می‌شود.

اردستان

اردستان، سومین مقصد گردشگری استان می‌شود

افتتاح ۱۵ مجموعه اقامتی تا پایان سال

رئیس اداره میراث فرهنگی اردستان اعلام کرد که با بهره‌برداری از حدود ۱۵ مجموعه اقامتی تا پایان سال جاری، هدف تبدیل‌شدن اردستان به سومین مقصد گردشگری استان اصفهان، دست‌یافتنی‌تر می‌شود.

مهدی مشهدی در گفت‌وگو با ایسنا، اظهار کرد: سال ۱۳۹۸ که برای اولین بار آمار بازدیدکنندگان از ابنیه تاریخی شهرستان محاسبه می‌شد، حدود ۲۵ هزار بازدید و ۱۱۰۰ اقامت در شهرستان را داشتیم، اما سال ۱۳۹۹ به دلیل شیوع ویروس کرونا این آمارگیری انجام نشد.

او ادامه داد: در نوروز ۱۴۰۰، با توجه به تعداد چشمگیر اقامت، رشد ۲,۵ برابری را در اقامتگاه‌های دارای پروانه و مجوز شاهد بودیم.

۱۲۷ هزار نفر از بناهای تاریخی شهرستان اردستان بازدید کردند

رئیس اداره میراث فرهنگی، صنایع‌دستی و گردشگری شهرستان اردستان تصریح کرد: فراهم‌کردن زیرساخت‌ها موجب شد در این ایام، بیش از ۱۲۷ هزار نفر از بناهای تاریخی شهرستان اردستان بازدید کنند و این آمار، رشد پنج برابری را نسبت به دو سال قبل نشان می‌دهد.

به گفته مشهدی، آسیاب خان، مسجد جامع و قنات دوطبقه اردستان و مسجد جامع و موزه مردم‌شناسی زواره، پربازدیدترین جاذبه‌های این شهرستان در تعطیلات نوروز بوده‌اند.

مشهدی با بیان اینکه امیدواریم اصحاب رسانه و مردم در شرایط شیوع ویروس کرونا بتوانند از فرصت به وجودآمده استفاده و بناهای تاریخی شهرستان را در بسترهای مجازی معرفی کنند، اظهار کرد: متأسفانه هنوز بزرگان و مردم شهرستان از ظرفیت‌های گردشگری اردستان اطلاع کافی ندارند؛ حال آنکه بسیاری از بناهای تاریخی این شهرستان، جزء اولین‌ها در کشور و حتی جهان هستند؛ ازجمله، اولین مسجد دوطبقه جهان، دومین مسجد چهارایوانی جهان و عجیب‌ترین قنات دوطبقه جهان.

او تأکید کرد: برای شناسایی بناهای تاریخی شهرستان اردستان و شکوفایی منطقه، نیازمند حمایت‌های معنوی مسئولان شهرستان هستیم.

اخبار شهرستان

جریمه برای کوچ زودهنگام عشایر

سرپرست اداره منابع طبیعی و آبخیزداری سمیرم گفت: خانوارهای عشایری که زودتر از تقویم کوچ (اواخر اردیبهشت) وارد مراتع ییلاقی شوند، جریمه خواهند شد.

به گزارش ایرنا، میثم جباری در حاشیه بازدید مسئولان این شهرستان از مرزهای عشایری جنوب سمیرم، اظهار داشت: تأکید ما بر رعایت زمان قانونی تقویم کوچ بهاره یعنی ۲۵ اردیبهشت ماه است تا نیازی به تشکیل پرونده قضایی برای هیچ خانواری هم نباشد.

به گفته او، هرچند وضعیت بارش‌های فصل بهار و فروردین ماه در این شهرستان مطلوب نبوده و مراتع تازه روییده و کامل سبز نشده‌اند، چرای دام در این عرصه‌ها آسیب جدی به پوشش گیاهی وارد می‌کند.

سرپرست اداره منابع طبیعی و آبخیزداری سمیرم با بیان اینکه این اداره از اواخر اسفندماه گذشته چهار پاسگاه در گلوگاه‌های مرزی مستقر کرد، تصریح کرد: هر پاسگاه با چهار نیروی یگان حفاظت این اداره تا زمان ورود عشایر به مناطق ییلاقی در مرزهای عشایری حضور خواهند داشت. جباری هدف از این اقدام‌ها را علاوه بر جلوگیری از ورود زودهنگام عشایر، چرای دام و همچنین جلوگیری از تخریب طبیعت برشمرد و افزود: امسال موضوع کرونا نیز مطرح است و کوچ زودهنگام در این وضعیت که شرایط سمیرم بحرانی است، خطر و ریسک بیشتری دارد. او بیان کرد: عشایر باید به مرور و در یک دوره کوتاه ۳۰ تا ۴۰ روزه در مسیر قشلاق به ییلاق به شکل سنتی حرکت کنند تا به ییلاق برسند و در یوردهای (محل برپا کردن سیاه‌چادرهای عشایری) خود مستقر شوند؛ نه اینکه یک یا دو روزه به شکل خودرویی خود را به ییلاق برسانند. سرپرست اداره منابع طبیعی سمیرم خاطرنشان کرد: طرح کنترل و مدیریت کوچ از سه دهه پیش تا امروز اجرا می‌شود و همه از آن مطلع هستند؛ بنابراین بهتر است عشایر خود در بهترین زمان کوچ کنند تا این اداره مجبور به برخورد یا اقدام خاصی به منظور جلوگیری از کوچ زودهنگام نباشد.

مدیر شبکه بهداشت و درمان سمیرم نیز در همین پیوند، تصریح کرد: با تصمیم ستاد مدیریت کرونا تک‌تک عشایری که وارد ییلاق شوند، غربالگری کرونا خواهند شد. علی‌اصغر صبوحی گفت: وضعیت سمیرم و بیمارستان این شهرستان قرمز است و ورود جمعیت حدود ۲۰ هزار نفری عشایر در این فصل به شهرستان به یک باره احتمال ریسک ابتلا را بالا می‌برد. او با یادآوری غربالگری کرونای سال گذشته جامعه عشایری این شهرستان، تأکید کرد: امسال نیز همکاری بسیج، امور عشایر، هلال احمر، منابع طبیعی و دیگر سازمان‌ها برای این اقدام ضرورت دارد. افزون بر چهارهزار و ۷۰۰ خانوار عشایری ایل قشقایی شامل طایفه‌های دره شوری، عمله، فارسیمدان و شش بلوکی، هرسال به ییلاق و سرحدات ییلاق سمیرم کوچ می‌کنند و افزون بر ۷۰۰ هزار رأس دام را با خود به مراتع ییلاقی می‌آورند.

حمایت ۱۵ میلیاردی خیران از زندانیان کاشان

فرماندار ویژه کاشان از حمایت ۱۵ میلیارد ریالی خیران از خانواده زندانیان در کاشان خبر داد. به گزارش خبرنگار مهر، علی‌اکبر مرتضایی در جلسه مجمع عمومی انجمن حمایت از زندانیان کاشان با اشاره به مشارکت ارزشمند خیران در حوزه‌های مختلف توسعه و پیشرفت شهر کاشان اظهار داشت: بیش از ۷۰ درصد ساخت مدارس کاشان به دست خیران است. این بزرگواران در خوابگاه و دانشگاه‌سازی هم مشارکت فعال دارند.

او با بیان اینکه نباید خانواده زندانیان به حال خود رها شوند، ابراز داشت: حقیقت این است که خانواده زندانیان نباید براثر یک اشتباه مرد خانواده دچار سختی و مشکلات شوند؛ ازاین‌رو فعالیت‌های انجمن حمایت از زندانیان قابل‌تقدیر است.

فرماندار ویژه کاشان با بیان اینکه در سال گذشته خیران کاشانی بیش از ۱۵ میلیارد ریال از خانواده زندانیان حمایت کردند، تصریح کرد: این حمایت در قالب کمک‌های نقدی و غیرنقدی بود که از طریق انجمن حمایت از زندانیان انجام شد.

او با بیان اینکه این کمک‌ها در قالب لوازم‌التحریر، کمک‌های معیشتی و حمایتی و غیره بود، بیان داشت: مشارکت فعال خیران در حمایت از خانواده زندانیان علاوه بر یک امر خداپسندانه اخروی باعث زندگی آبرومند خانواده زندانیان می‌شود.

مرتضایی با اشاره به اینکه کودکان این خانواده‌ها باید موردتوجه ویژه خیران و همچنین مسئولان مربوط قرار بگیرند، خاطرنشان کرد: این کودکان در جامعه‌ای زندگی می‌کنند که فرزندان ما هستند؛ ازاین‌رو باید مورد حمایت همه مردم و به‌خصوص خیران قرار بگیرند.

او یکی از مهم‌ترین فعالیت‌ها را ایجاد اشتغال‌های پایدار برای خانواده زندانیان دانست و گفت: این موضوع باعث می‌شود این خانواده‌ها روی پای خود بایستند و مایحتاج زندگی‌شان را به راحتی تأمین کنند.

اصفهان زیبا

* تریبون اصفهانی صبح ایران *

اصفهان، میدان امام حسین علیه‌السلام
خیابان طالقانی، مقابل ارگ جهان‌نما
تلفن ۳۲۲۱۸۱۸۲
فکس ۳۲۲۱۹۰۷۰
حرف مردم ۱۰۰۰۳۱۳۲۲۱۸۱۸۲
امور آگهی‌ها ۳۲۲۲۹۵۱۲
اشتراک ۹۵۰۱۲۰۴۱

صاحب امتیاز شرکت فرهنگی هنری مطبوعاتی پیام اصفهان زیبا
مدیرمسئول قدرت‌اله نوروزی مدیرعامل و سردبیر امیر طاهری

شورای سردبیری امیر طاهری، محسن حیدری‌فرد، عاطفه صفری، محمدحسن لطیفی، زهراسادات ماهری، امیر محزونیه
مدیر گروه بازرگانی نازنین شیخ‌صراف مسئول روابط عمومی حسین نخجوان‌نیا

دبیران سرویس زینب تاج‌الدین (جامعه)، کمند چوبینه (سیاست)، نفیسه حاجاتی (میراث و گردشگری)، مریم قدسیه (فرهنگ و هنر)، زهره قندهاری (مدیریت شهری)، مهری مصور (ورزش)، حمیدرضا نیکومرام (عکس)، امیرحسین واعظ (اقتصاد و بورس)

روزنامه اصفهان زیبا ارگان رسمی شهرداری اصفهان است که ضمن تحلیل رویدادهای شهری، اقتصادی، فرهنگی، اجتماعی و سیاسی به اطلاع رسانی حرفه ای به همه مخاطبان فارغ از دسته بندی‌ها مقید است و بازتاب دیدگاه های مختلف را رسالت خود می‌داند. مطالب مندرج در این روزنامه الزاما دیدگاه رسمی شهرداری اصفهان نیست، بلکه در راستای تحقق شعار «دانستن حق شهروندان است» به انتشار خبرها و گزارش های محلی و ملی می‌پردازد.

سال هفدهم | شماره ۴۰۰۶ | یکشنبه ۵ اردیبهشت ۱۴۰۰

hammahale.com * gardeshgarmag.com ISFAHAN-E-ZIBA NEWSPAPER isftimes.ir * isfahanziba.com

فناوری

از «ایردراپ» اپل استفاده نکنید

محققان آلمانی از یک شکاف در گزینه «ایردراپ» اپل خبر داده‌اند که شماره تماس و ایمیل افراد را برای هکرها فاش می‌کند و درنتیجه کاربران ۱,۵ میلیارد دستگاه این شرکت را در معرض خطر قرار داده است. قابلیت «ایردراپ» اپل راهی مناسب برای به اشتراک‌گذاری فایل‌ها بین دستگاه‌های این برند است، اما محققان امنیتی دانشگاه فنی دارمشتات آلمان (Technische Universitat Darmstadt) هشدار داده‌اند احتمالا ۱,۵ میلیارد کاربر دستگاه‌های اپل در این روش اطلاعاتی بیش از فایل‌های موردنظرشان را به اشتراک می‌گذارند. طبق پژوهش انجام‌شده، افراد غریبه می‌توانند شماره موبایل و ایمیل کاربران ایردراپی که در فاصله نزدیکی از آن‌ها حضور دارند را به راحتی کشف کنند. در این حالت کافی است هکری با دسترسی به وای فای در فاصله نزدیکی از کاربر باشد تا به راحتی اطلاعات شخصی او را سرقت کند. هکر می‌تواند قابلیت اشتراک‌گذاری ایردراپ را روی یک سیستم iOS یا macOS باز کند. اگر کاربر نیز قابلیت را قبلا فعال کرده باشد، حتی درصورتی‌که فایلی به اشتراک نگذارد، باز هم در معرض خطر هک اطلاعات است. مشکل ایردراپ مربوط به گزینه Contacts Only (فقط شماره تماس‌های شخصی) است. به گفته محققان قابلیت مذکور برای آنکه تشخیص دهد کاربر ایردراپ در گروه شماره تماس‌های فرد حضور دارد یا خیر از «مکانیسم احراز هویت متقابل» استفاده می‌کند تا شماره موبایل و ایمیل کاربر را با فرد دیگری در فهرست شماره تماس کاربر مطابقت دهد. البته اپل برای انجام این کار از رمزگذاری‌های مخصوص استفاده می‌کند. مشکل آنجاست که رمزگذاری مذکور با استفاده از روش‌های ساده‌ای مانند حمله جست‌وجوی فراگیر (brute-force attack) هک می‌شود. در این تحقیق به طور دقیق توضیح داده نشده برای انجام چنین حمله‌ای به چه میزان قدرت رایانشی نیاز است. البته محققان امنیتی مستقل در تمام دستگاه‌ها و مواقع مختلف شکاف‌های امنیتی در محصولات و سرویس‌های مختلف ردیاب می‌کنند. در بسیاری از مواقع این شکاف‌ها پس از برطرف شدن رسانه‌ای می‌شوند. اما در خصوص شکاف امنیتی ایر دراپ مشکل آنجاست که محققان اعلام کرده‌اند در می ۲۰۱۹ شکاف مذکور را به اپل گزارش کرده‌اند. اما اپل نه چالش مذکور را به رسمیت شناخته و نه نشانه‌ای از آن وجود دارد که راه‌حلی برای آن در نظر گرفته است.

عکس روز

عکس از حمیدرضا نیکومرام

زندگی نوشت

آدم بدون عشق نمی‌تواند زندگانی کند

آدم بدون عشق نمی‌تواند زندگانی کند! این را من می‌دانم، این را نه از کسی شنیده‌ام و نه در جایی دیده‌ام تا به یادم مانده باشد. این را از وجود خودم، با وجود خودم، از عمری که تباه کرده‌ام فهمیده‌ام. نه! آدم بدون عشق نمی‌تواند زندگانی کند.

کلیدر
محمود دولت‌آبادی

باهم بخوانیم

چگونه از تنهایی لذت ببریم؟

نازنین صادقی
خبرنگار

در زمانه‌ای که همه به دنبال لایک بیشتر و عضویت در فضاهای مجازی هستند، کتاب «چگونه از تنهایی لذت ببریم» چشمم را به خود جلب کرد. کتاب اثر سارا میتلند، نویسنده بریتانیایی از سری کتاب‌های مدرسه زندگی است.

«چگونه از تنهایی لذت ببریم در ۵ بخش نوشته شده است: مقدمه، تنها بودن در قرن بیست‌ویکم، چرخش به سمت تنهایی، لذت تنهایی، نتیجه‌گیری. پشت جلد کتاب آمده است: «چرا در زمانه‌ای که به استقلال، آزادی شخصی و فردگرایی بها داده می‌شود، هنگامی که می‌خواهیم تنها باشیم عده‌ای فکر می‌کنند گوشه‌گیر هستیم؟ نویسنده کتاب پیشینه نگرش مردم را به موضوع تنهایی بررسی می‌کند. تنها بودن شاید باعث شود که استعدادها و توانایی‌هایمان را بهتر کشف کنیم و زندگی پربارتری داشته باشیم.»

سارا میتلند در دانشگاه آکسفورد تحصیل کرده و اکنون ساکن اسکاتلند و بیش از ۲۰ سال است که تنها زندگی می‌کند و شاید عجیب نباشد که او کتابی با عنوان چگونه از تنهایی لذت ببریم بنویسد. سارا گوشه‌ای از زندگی خودش را برای خواننده چنین توصیف می‌کند: «خانه‌ام در منطقه‌ای از اسکاتلند است که کمترین تراکم جمعیت را در سراسر اروپا دارد و تازه من در یکی از خلوت‌ترین بخش‌های این منطقه ساکنم. در دره‌ای که من ساکنم، برای هر نفر (تقریبا) بیش از ۵ کیلومترمربع فضا هست. نزدیک‌ترین مغازه حدود پانزده کیلومتر و نزدیک‌ترین سوپرمارکت بیش از سی کیلومتر با خانه‌ام فاصله دارد. آنجا هیچ تلفن همراهی آنتن نمی‌دهد و تک‌وتوک افرادی که اتومبیل دارند از جاده تک‌بانده‌ای که از خانه من چهارصد متر پایین‌تر است رفت‌وآمد می‌کنند. اغلب در تمام روز حتی یک نفر هم به چشم نمی‌خورد. من عاشق این نوع زندگی‌ام.»

او دلیل خود را برای نوشتن کتابی درباره تنهایی چنین بیان می‌کند: «کتاب را نوشتم، چون به نظرم مفهوم تنهایی با مشکلات اجتماعی و روانی جدی و مهمی گره‌خورده و باید برای آن‌ها راه‌حلی بیابم؛ نوشتم چون دوست دارم ترس مردم از تنهایی بریزد و می‌خواهم کمکشان کنم که با میل و رغبت از تنها بودن لذت ببرند. ولی در اصل این کتاب را نوشتم چون هم نوشتن را دوست دارم و هم تنهایی را؛ یک تیر و دو نشان.»

آگهی مناقصه

شهرداری اصفهان در نظر دارد در خصوص تهیه و تامین سیستم نظارت تصویری ساختمان مدیریت منطقه ۱۳ شهرداری، از طریق مناقصه اقدام نماید. متقاضیان می توانند جهت دریافت اسناد و مشخصات مورد مناقصه از تاریخ نشر آگهی همه روزه به جز ایام تعطیل در ساعات اداري به امور قراردادها واقع در میدان امام حسین (علیه السلام) ساختمان جهان نما مراجعه و ضمن ارائه فیش واریز به مبلغ ۲۰۰/۰۰۰ ریال به حساب شماره ۰۱۰۵۸۳۳۸۸۲۰۰۰ بانک ملی شعبه اصفهان نسبت به کسب اطلاعات و تهیه اسناد مناقصه اقدام نمایند.

آخرین مهلت ارسال پیشنهاد قیمت تا ساعت ۱۴ روز شنبه مورخ ۱۴۰۰/۳/۱ می باشد.

شرایط مناقصه:

۱- ارائه سپرده شرکت در مناقصه بصورت واریز نقدی به حساب سپرده شهرداري یا ضمانت نامه بانکی با اعتبار سه ماهه

۲- در صورتیکه نفرات اول و دوم شرکت کننده از انجام معامله خودداری نمایند سپرده شرکت در مناقصه آنان به ترتیب به نفع شهرداری ضبط خواهد شد.

۳- شهرداری در رد یا قبول یک یا تمام پیشنهادها مختار است.

۴- سایر اطلاعات و جزئیات مربوطه در اسناد مناقصه مندرج می باشد.

شهرداری اصفهان

اطلاعیه

به استناد آیین نامه انتخابات روسای هیاتهای ورزشی استانها، مقرر است نسبت به تشکیل مجمع انتخابی هیات های کبدی و ژیمناستیک به منظور انتخاب رئیس هیات در استان اصفهان اقدام گردد. بدینوسیله از کلیه افراد واجد شرایط علاقمند به احراز پست ریاست هیأت دعوت می نماید جهت دریافت فرم ثبت نام و ارائه مدارک مورد نیاز از تاریخ ۱۴۰۰/۰۲/۰۶ لغایت ۱۴۰۰/۰۲/۱۳ به مدت ۷ روز کاری از ساعت ۸ الی ۱۴ به دبیرخانه مجمع واقع در اداره کل ورزش وجوانان استان مراجعه وبا تحویل مدارک، رسید دریافت نمایند. این اداره کل به استناد قانون اصلاح ممنوعیت بکارگیری بازنشستگان مصوب مورخ ۹۷/۶/۶ مجلس شورای اسلامی از ثبت نام و پذیرش بازنشستگان محترم به عنوان کاندیدای ریاست هیأت های ورزشی معذور است.

فرزندان شهدا و جانبازان بالای ۵۰٪ و آزادگان بالای ۳ سال از شمول این قانون مستثنی می باشند.

طبق نامه شماره ۳۲/۹۷۱۵/ص مورخ ۹۴/۴/۳۰ وزارت ورزش وجوانان مقرر گردیده است افراد معترض به فرایند انتخابات حداکثر ظرف مدت ۱۰ روز پس از برگزاری انتخابات، شکایت خود را به همراه مستندات مربوطه جهت رسیدگی به امورمجامع وزارتخانه مربوطه ارسال نماید. بدیهی است به شکایات دریافتی پس از مهلت اعلام شده ترتیب اثر داده نخواهد شد.

آدرس: اصفهان- آبشار سوم- بعداز پل غدیر- اداره کل ورزش وجوانان استان اصفهان

شرایط ثبت نام و احراز پست ریاست هیات:

۱- اعتقاد به نظام جمهوری اسلامی ایران
۲- تابعیت جمهوری اسلامی ایران
۳- معتقد به یکی از ادیان رسمی کشور
۴- نداشتن سوء سابقه کیفری
۵- دارا بودن حداقل ۲۵ سال تمام
۶- دارا بودن حداقل مدرک تحصیلی لیسانس (برای کسانی که قبلاً یک دوره ریاست هیات استان را بر عهده داشته اند مدرک فوق دیپلم قابل قبول است.)

مدارک مورد نیاز:

۱. اصل و تصویر کارت ملی وشناسنامه (تمام صفحات)
۲. اصل وتصویر کارت پایان خدمت یا معافیت دائم یا عضویت رسمی در نیروهای مسلح (فقط آقایان)
۳. دو قطعه عکس جدید
۴. اصل وتصویر آخرین مدرک تحصیلی معتبر
۵. تصویر آخرین حکم کارگزینی در صورت اشتغال در دیگر نهادها و سازمانها و ارگان های دولتی و یا غیردولتی
۶. ارائه مدارک و مستندات مدیریتی موردنیاز.
۷. ارائه اصل مدارک به هنگام ثبت نام الزامی می باشد.

هیأت های ورزشی کبدی وژیمناستیک استان اصفهان